E 123/2
m. 33
odd. II
1916

56 I
A 57 c E 123/2

ПОЛНОЕ СОБРАНІЕ

ЗАКОНОВЪ

РОССІЙСКОЙ ИМПЕРІИ,

ПО ВОЛѢ

ГОСУДАРЯ ИМПЕРАТОРА

НИКОЛАЯ ПЕРВАГО

ИЗДАВАЕМОЕ.

Собраніе третіе.

ТОМЪ XXXIII.

ОТДѢЛЕНІЕ II.

1913
33
2
Приложения

ПЕТРОГРАДЪ.
1916.

3

56 А 87 Е 123/2

ПОЛНОЕ СОБРАНІЕ
ЗАКОНОВЪ
РОССІЙСКОЙ ИМПЕРІИ.

СОБРАНІЕ ТРЕТІЕ.

ТОМЪ XXXIII.

1913.

ОТДѢЛЕНІЕ II.

Приложенія.

XVI 16355
ИМПЕРАТОРСКІЙ МОСКОВСКІЙ и РУМЯНЦОВСКІЙ МУЗЕЙ

ПЕТРОГРАДЪ.
1916.

2007089411

ГОСУДАРСТВЕННАЯ ТИПОГРАФІЯ.

ПРИЛОЖЕНІЯ.

I. ШТАТЫ И ТАБЕЛИ.

II. УКАЗАТЕЛЬ:

1) РЕЕСТРЪ ХРОНОЛОГИЧЕСКІЙ.

2) РЕЕСТРЪ АЛФАВИТНЫЙ.

III. ЧЕРТЕЖИ И РИСУНКИ.

Къ № 38627.—1913 Января 8. **38627**

Приложеніе 1.

Условные знаки въ порядкѣ для движенія.

1. Предварительный (вниманіе)—шашка вытянутою рукою поднята вертикально, остріемъ вверхъ.

2. Впередъ (направо, налѣво)—шашка въ рукѣ, вытянутой горизонтально, обращена въ сторону движенія (независимо отъ положенія лошади командира батареи).

3. Налѣво-кругомъ—шашкою надъ головою описываются горизонтальные круги.

4. Направо-кругомъ—шашкою описываются вертикальные круги съ правой стороны лошади.

5. Поворотъ направо (налѣво)—рука съ шашкою вытягивается горизонтально на продолженіи плеча, соотвѣтствующаго заходящему флангу, а затѣмъ быстрымъ движеніемъ переводится къ другому плечу (на 180°), указывая новое направленіе движенія.

6. Захожденіе плечомъ (заѣздъ)—рука съ шашкою вытягивается горизонтально въ направленіи заходящаго фланга, а затѣмъ плавнымъ движеніемъ переводится въ желаемое направленіе.

7. Развертываніе фронта (стройся)—шашка поднимается надъ головою вертикально, остріемъ вверхъ, и затѣмъ размахивается нѣсколько разъ направо и налѣво всею рукою.

8. Полные интервалы—шашкою дѣлаются уколы горизонтально вправо и влѣво, по нѣсколько разъ въ каждую сторону.

9. Сомкнутые интервалы — пріемъ «на караулъ» (для нижнихъ чиновъ), показываемый попеременно съ правой и съ лѣвой стороны лошади.

10. Шагъ—шашка берется «подвысь» и плавно наклоняется нѣсколько разъ направо и налѣво, сгибая руку въ кисти.

11. Рысь—шашка поднимается надъ правымъ плечомъ, остріемъ вверхъ, и нѣсколько разъ наклоняется впередъ и назадъ.

12. Галопъ—шашка держится вертикально остріемъ вверхъ въ правой рукѣ, вытянутой въ сторону.

13. Стой—шашка держится въ правой рукѣ, вытянутой въ правую сторону, остріемъ внизъ.

14. Исполнительный—шашка поднимается остріемъ вверхъ на вытянутой правой рукѣ и послѣ круговаго взмаха надъ головою опускается внизъ.

15. Направленіе на начальника (слѣдованіе за начальникомъ)—шашка берется «подвысь».

16. Построеніе орудійной колонны—шашка держится горизонтально надъ головою всадника, поперекъ лошади.

17. Построеніе резервной колонны—шашкою, поднятою надъ правымъ плечомъ остріемъ вверхъ, дѣлаются уколы вверхъ.

18. Орудія—шашка кладется обухомъ на правое плечо.

19. Ящики—шашка кладется обухомъ на лѣвое плечо.

20. Перемѣщеніе запряжекъ—шашкою, вытянутою горизонтально, дѣлаются нѣсколько уколовъ въ сторону перемѣщенія, предварительно указавъ сигналъ 18 или 19.

21. Съ передковъ—знакъ № 13, показываемый нѣсколько разъ съ правой и лѣвой стороны, съ переносомъ шашки надъ головою остріемъ вверхъ на вытянутой рукѣ. Послѣднее положеніе шашки—слѣва остріемъ внизъ.

22. Впередъ-ки (назадъ-ки)—подается знакъ для движенія въ соотвѣтствующую сторону (знакъ № 2).

23. Передки на батарею—подаются знаки № 11 или №№ 10 или 12.

24. Слѣзай—сниманіе головнаго убора съ рѣзкимъ опусканіемъ его къ правому стремени.

25. Сборъ начальниковъ—круги головнымъ уборомъ надъ головою.

Примѣчаніе 1. Знакъ № 14 подается послѣ всѣхъ знаковъ, за исключеніемъ знака № 21, и послѣ знаковъ, обозначающихъ переходъ изъ бо́льшаго аллюра въ меньшій.

Примѣчаніе 2. Для болѣе сложныхъ движеній и построеній употребляются сочетанія описанныхъ знаковъ.

38627

Приложеніе II.

Форма строевой записки.

НАХОДИТСЯ ВЪ СТРОЮ.

1 Мая 1912 года.

Наименованіе частей.	Число батарей.	Штабъ-офицеровъ.	Оберъ-офицеровъ.	Фейерверкеровъ.	Трубачей.	Рядовыхъ	Нестроевыхъ.	Итого нижнихъ чиновъ.	Лошадей.		
									Строевыхъ.	Артиллерійскихъ.	Обозныхъ.
00 артиллерійской бригады											
00 батарея	00	00	00	00	00	00	00	00	00	00	00

Орудій скорострѣльныхъ 00

Зарядныхъ ящиковъ 00

Обоза { Артиллерійскаго 00
Интендантскаго 00

Командиръ батареи,

Полковникъ N.

Примѣчаніе. Въ числѣ фейерверкеровъ показываются бомбардиры, исполняющіе въ строю обязанности фейерверкеровъ.

Означенная строевая записка должна быть написана на полулистѣ, сложенномъ пополамъ, и представляется только одному старшему начальнику сложенною вдвое.

Такая же записка посылается наканунѣ смотра въ управленіе бригады, но въ заголовкѣ пишется: «Имѣетъ быть въ строю».

Въ строевыхъ запискахъ, представляемыхъ Государю Императору, и въ Военнопоходную Его Величества Канцелярію, подъ графами пишется:

Въ общемъ числѣ нижнихъ чиновъ, показанныхъ въ графахъ, заключается:

1) Имѣющихъ знаки отличія Военнаго Ордена 00
2) Имѣющихъ золотыя или серебряныя медали на шеѣ 00
3) Имѣющихъ золотыя или серебряные шевроны 00

38627

Въ числѣ имѣющихъ знаки отличія военнаго ордена состоитъ:

1) Имѣющихъ золотыя или серебряныя медали 00
2) Имѣющихъ золотыя или серебряные шевроны 00

Въ числѣ имѣющихъ золотыя и серебряныя медали состоитъ:

Имѣющихъ золотые или серебряные шевроны 00

Примѣчаніе. Если общая строевая записка составляется для нѣсколькихъ батарей, то на оборотной сторонѣ ея прописываются чины и фамиліи командировъ или командующихъ дивизіонами и батареями, начиная съ перваго дивизіона (батареи).

Приложеніе III.

Перечень сигналовъ,

употребляемыхъ въ легкой артиллеріи.

№ 1. Для вызова частей [1]) первой, второй и т. д.
№ 2. Шагомъ.
№ 3. Рысью.
№ 4. Галопомъ.
№ 5. Направо.
№ 6. Налѣво.
№ 7. Назадъ [2]).
№ 8. Построеніе орудійной колонны.
№ 9. Построеніе резервной колонны.
№ 10. Стройся (развертываніе колонны).
№ 11. Исполнительный сигналъ [3]).
№ 12. Стой.
№ 13. Слушай.
№ 14. Вызовъ батареи на позицію.
№ 15. Открытіе огня.
№ 16. Прекращеніе огня.
№ 17. Общій отбой.
№ 18. Слѣзай.
№ 19. Садись.
№ 20. Сборъ начальниковъ.
№ 21. Общій сборъ.
№ 22. Тревога.
№ 23. Гвардейскій походъ [4]).
№ 24. Армейскій походъ [5]).
№ 25. Повѣстка передъ зарею и передъ сборомъ.
№ 26. Заря.
№ 27. На молитву (передъ зарею и при церковномъ парадѣ).
№ 28. Отбой послѣ молитвы.
№ 29. Похоронный маршъ.
№ 30. Маршъ при смѣнѣ карауловъ (по карауламъ).
№ 31. Генералъ-маршъ.

---

[1]) Этотъ сигналъ относится къ батареямъ—если данъ командиромъ дивизіона, къ дивизіонамъ—если данъ командиромъ бригады и т. д.

[2]) По этому сигналу дѣлать поворотъ налѣво-кругомъ; если желательно повернуть часть направо-кругомъ, то послѣ сигнала № 7 играть первую половину сигнала № 5 (направо).

[3]) Сигналы №№ 2—10 сопровождаются исполнительнымъ сигналомъ (№ 11).

[4]) Обязателенъ только для трубачей гвардейскихъ частей.

[5]) Обязателенъ только для трубачей армейскихъ частей.

38627

Приложеніе IV.

СИГНАЛЫ.

№ 1. Для вызова частей.

Первой. Второй. Третьей и т. д.

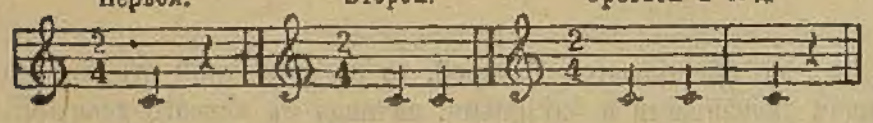

№ 2. Шагомъ.

Скоро [1]).

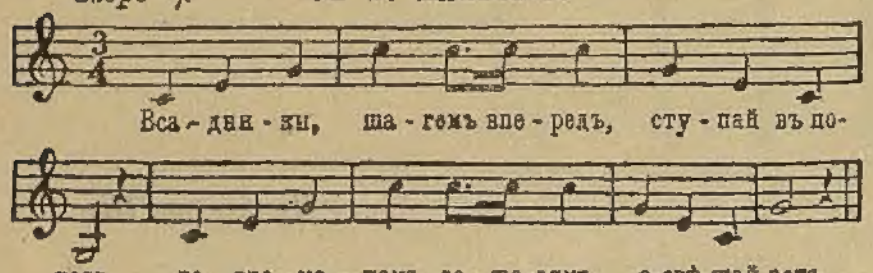

Вса - дни - ки, ша - гомъ впе - редъ, сту - пай въ по-
ходъ, по вре - ме - намъ ло - ша-дямъ о-свѣ-жай ротъ.

Всадники, шагомъ впередъ, ступай въ походъ,
По временамъ лошадямъ освѣжай ротъ.

№ 3. Рысью.

Скоро.

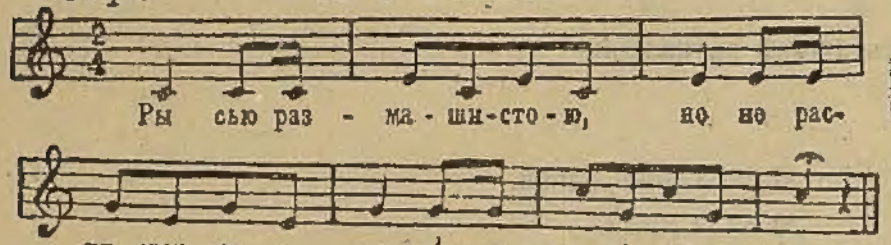

Ры сью раз - ма - ши-сто - ю, но не рас-
пу - щен - но - ю, для сбе - ре - же - ні - я ко - ней.

Рысью размашистою, но не распущенною, для сбереженія коней.

№ 4. Галопомъ

Умѣренно.

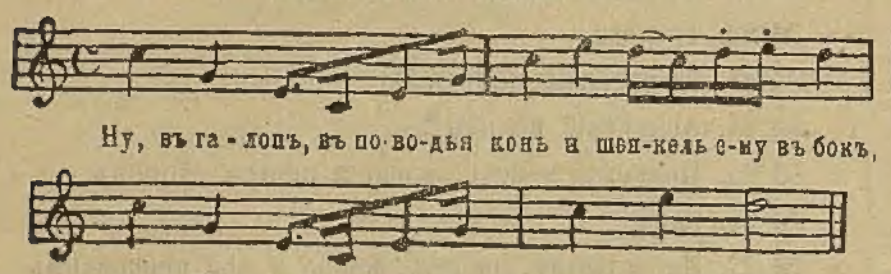

Ну, въ га - лопъ, въ по-во-дья конь и шен-кель е-му въ бокъ,
со - би - рай-ся конь со - всѣмъ въ клу - бокъ.

Ну, въ галопъ, въ поводья конь и шенкель ему въ бокъ,
Собирайся конь совсѣмъ въ клубокъ.

№ 5. Направо.

Скоро.

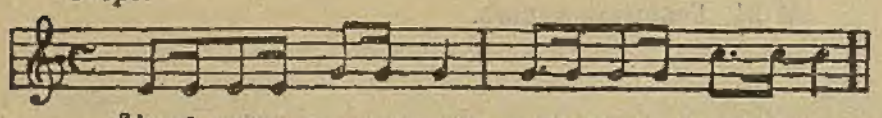

Лѣвый шенкель при-ло - жи и на-пра-во по - вер-ни
Лѣвый шенкель приложи и направо поверни.

№ 6. Налѣво.

Скоро.

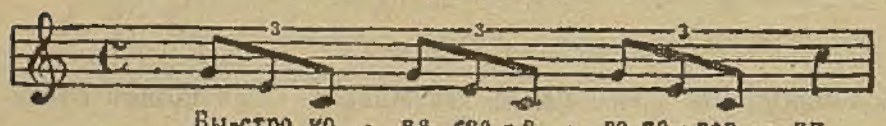

Бы-стро ко - ня сво - е - го по - вер - ни

[1]) „Скоро“ означаетъ, что сигналъ слѣдуетъ играть значительно скорѣе, чѣмъ въ тактъ шага; „умѣренно“—приблизительно въ такъ шага; „медленно“—значительно медленнѣе, чѣмъ въ тактъ шага.

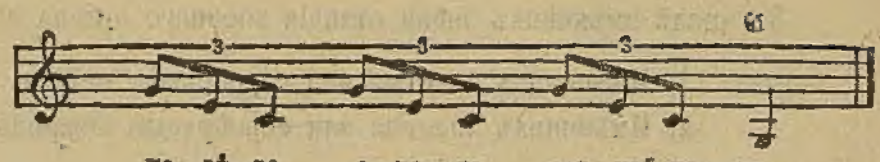

На - лѣ - во о - ко - ло зад - ней но - ги.
Быстро коня своего поверни налѣво около задней ноги.

№ 7. Назадъ.

Скоро.

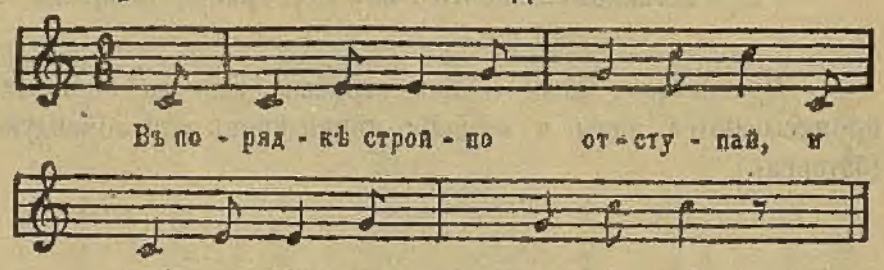

Въ по - ряд - кѣ строй - но от - сту - пай, и
всѣ другъ дру - га под - крѣ - пляй.
Въ порядкѣ стройно отступай
И всѣ другъ друга подкрѣпляй.

№ 8. Построеніе орудійной колонны.

Умѣренно.

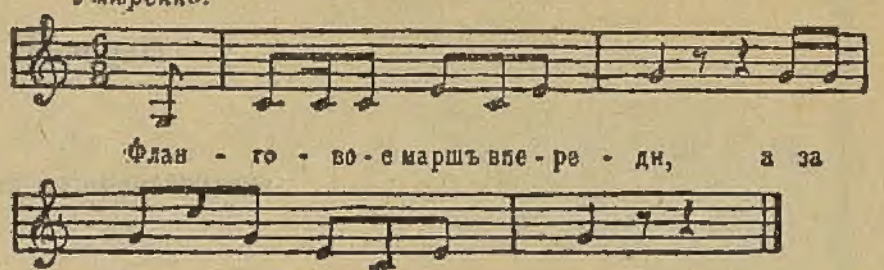

Флан - го - во - е маршъ впе - ре - ди, а за
нимъ всѣ дру - гі - я и ди.
Фланговое маршъ впереди,
А за нимъ всѣ другія иди.

№ 9. Построеніе резервной колонны

Умѣренно.

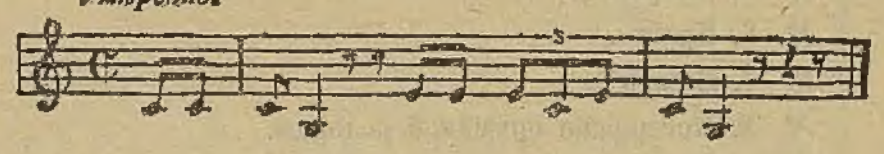

№ 10. Стройся (развертываніе колоннъ).

Скоро.

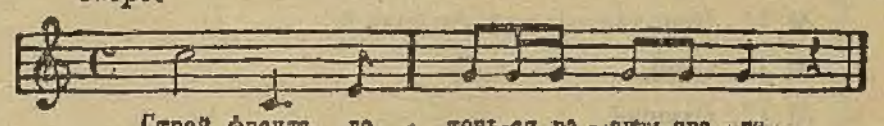

Строй фронтъ, го - товь-ся ра - зить вра - га.
Строй фронтъ, готовься разить врага.

№ 11. Исполнительный сигналъ.

Скоро.

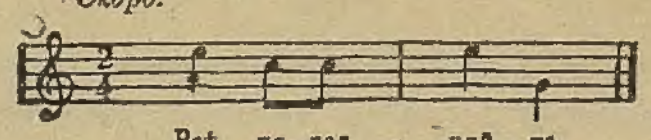

Всѣ ис - пол - няй - те.
Всѣ исполняйте.

№ 12. Стой.

Умѣренно.

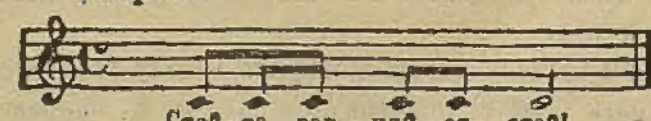

Стой - те, рав - няй - ся, стой!
Стойте, равняйся, стой!

38627

Скоро.

№ 13. Слушай.

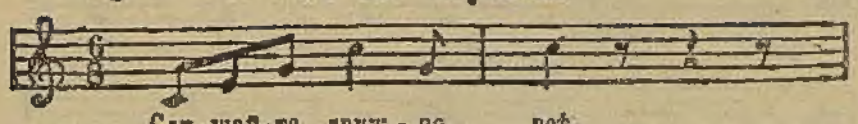

Слушайте дружно всѣ.

№ 14. Вызовъ батареи на позицію.

Умѣренно.

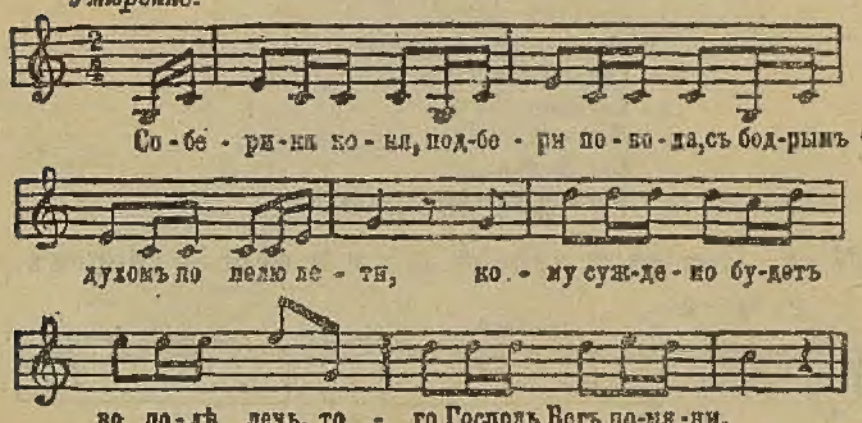

Собери-ка коня, подбери повода,
Съ бодрымъ духомъ по полю лети,
Кому суждено будетъ во полѣ лечь,
Того Господь Богъ помяни.

Умѣренно.

№ 15. Открытіе огня.

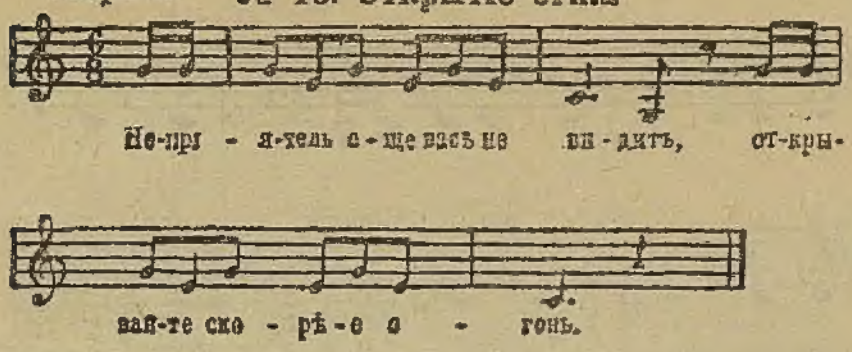

Непріятель еще насъ не видитъ,
Открывайте скорѣе огонь.

№ 16. Прекращеніе огня.

Умѣренно.

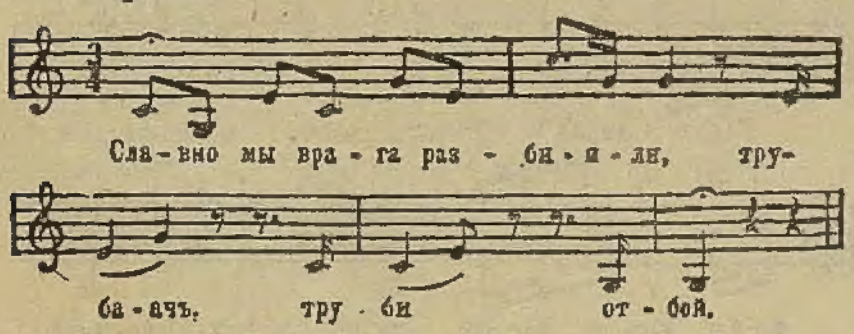

Славно мы врага разбили,
Трубачъ, труби отбой.

№ 17. Общій отбой.

Медленно.

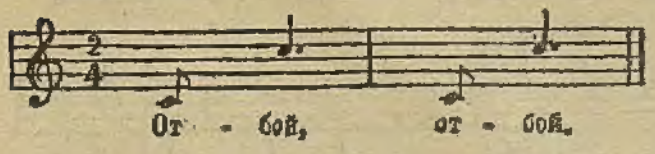

Отбой, отбой.

№ 18. Слѣзай.

Умѣренно.

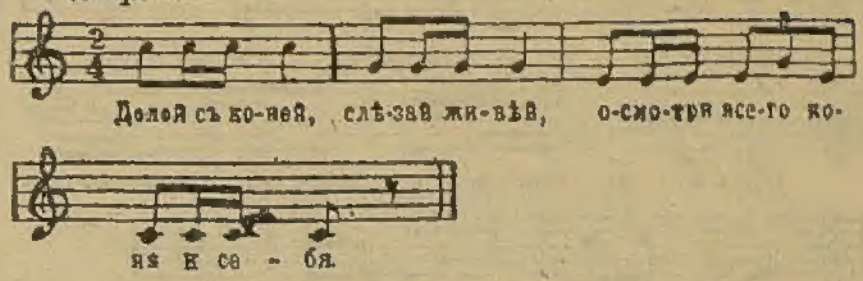

Долой съ коней, слѣзай живѣй.
Осмотри всего коня и себя.

№ 19. Садись.

Умѣренно.

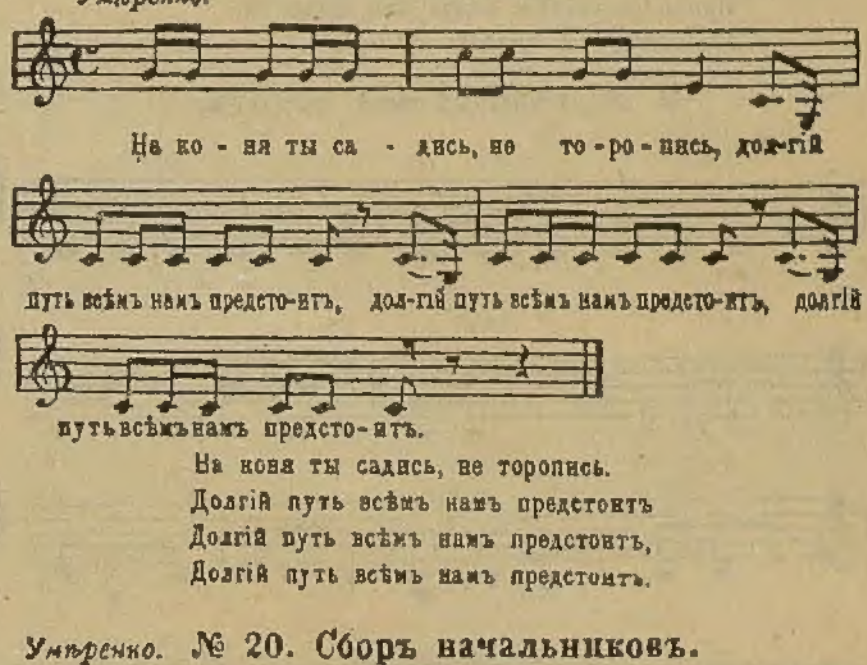

На коня ты садись, не торопись.
Долгій путь всѣмъ намъ предстоитъ
Долгій путь всѣмъ намъ предстоитъ,
Долгій путь всѣмъ намъ предстоитъ.

Умѣренно.

№ 20. Сборъ начальниковъ.

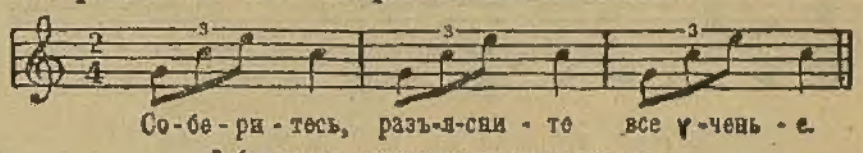

Соберитесь, разъясните все ученье.

Скоро.

№ 21. Общій сборъ.

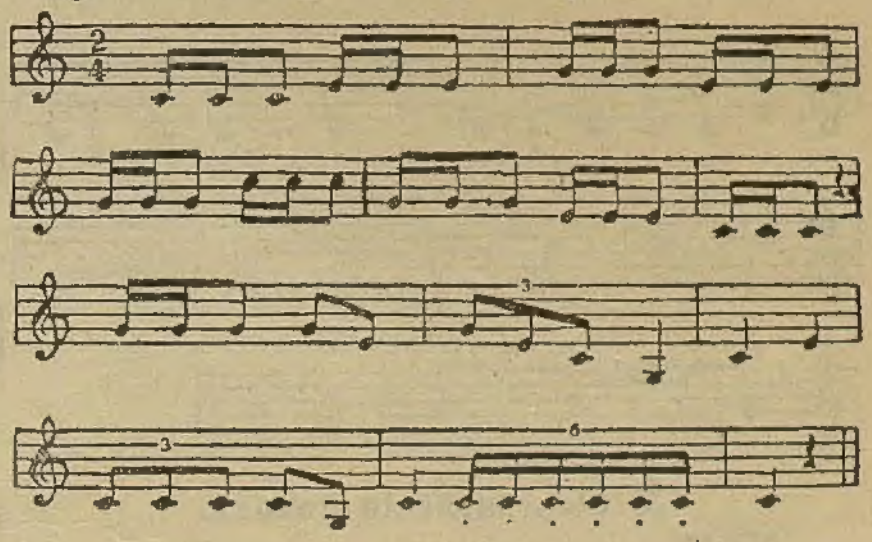

№ 22. Тревога.

Умѣренно.

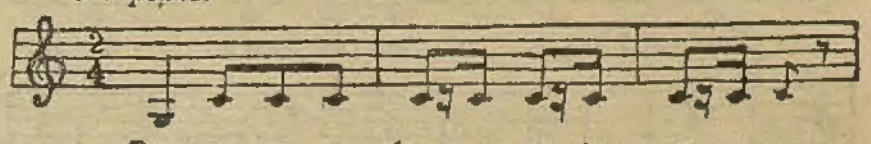

38627

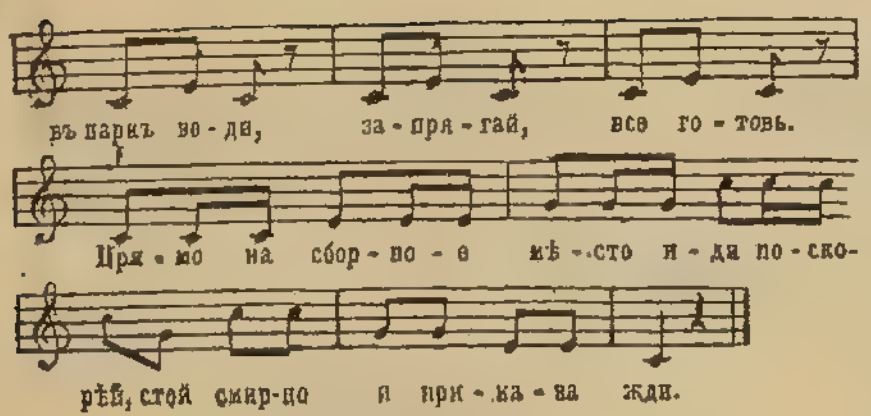

Тревогу трубятъ, скорѣй сѣдлай коней,
Въ паркъ веди, запрягай, все готовь.
Прямо на сборное мѣсто иди поскорѣй,
Стой смирно и приказа жди.

№ 23. Гвардейскій походъ.

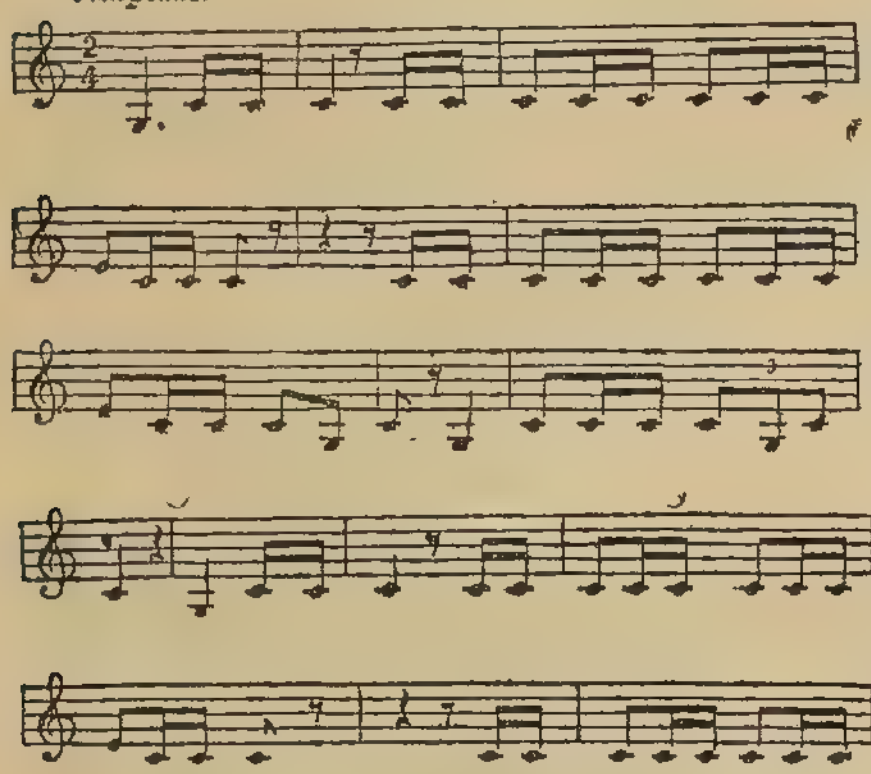

№ 24. Армейскій походъ.

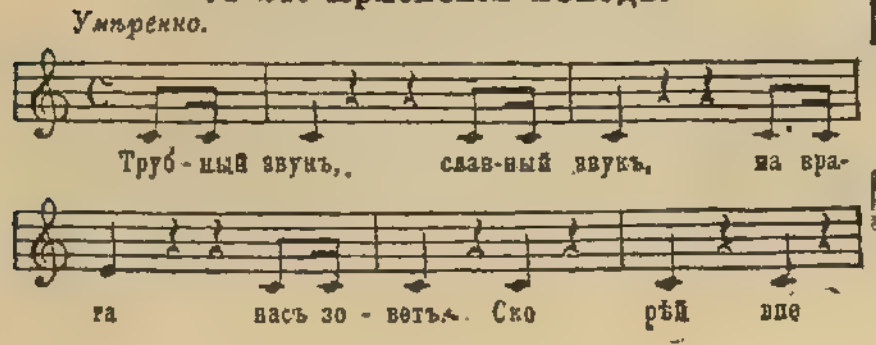

Трубный звукъ,
Славный звукъ,
На врага насъ зоветъ.
Скорѣй впередъ!
Съ нами Богъ!
Честь и долгъ
Святы намъ,
Какъ и славнымъ отцамъ.

№ 25. Повѣстка передъ зарею и передъ сборомъ.

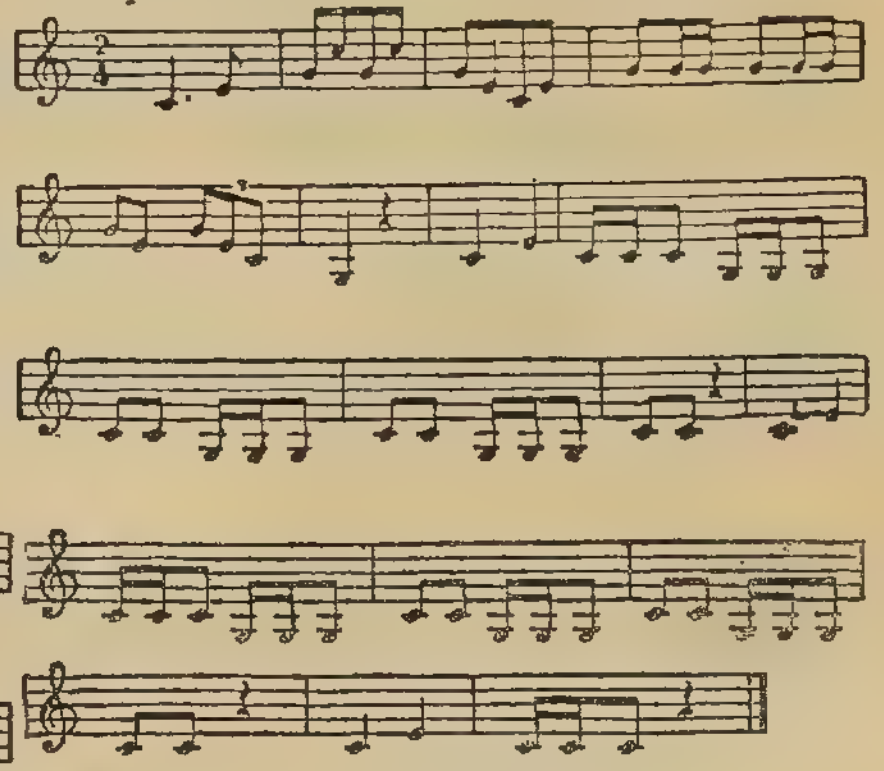

№ 26. Заря.

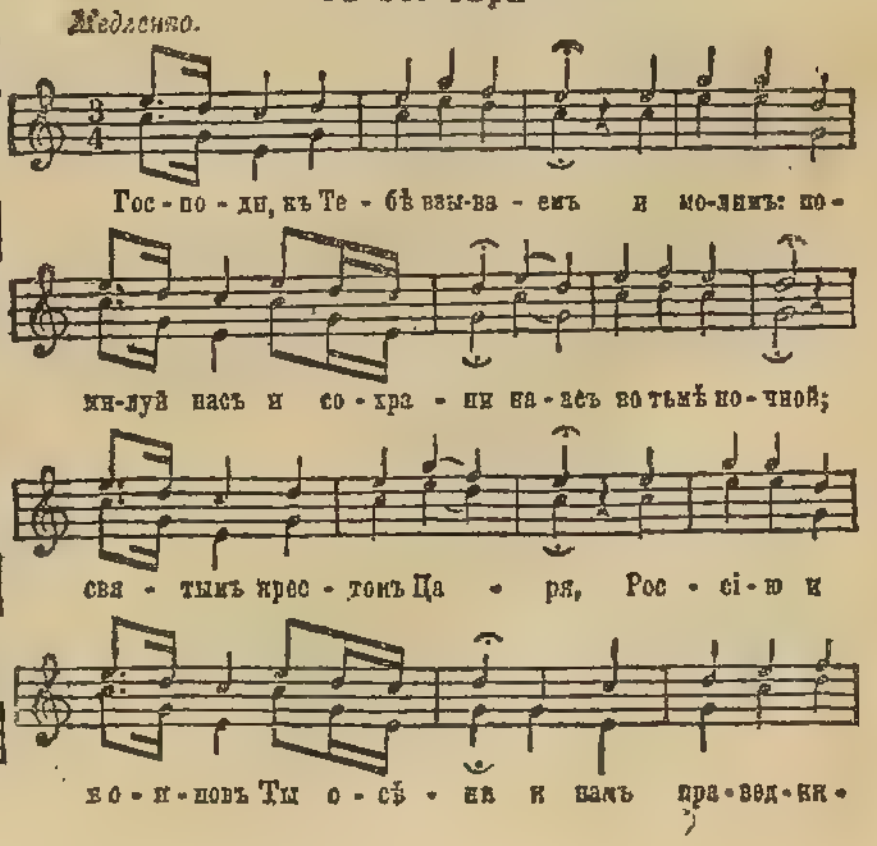

38627

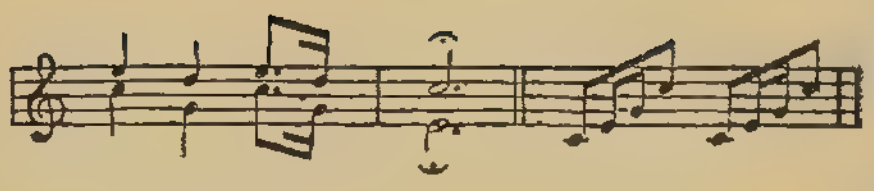

Господи, къ Тебѣ взываемъ и молимъ: помилуй насъ и сохрани насъ во тьмѣ ночной; святымъ крестомъ Царя, Россію и воиновъ Ты осѣни и намъ праведниковъ сонъ ниспошли.

№ 27. На молитву (передъ зарею и при церковномъ парадѣ).

Умѣренно.

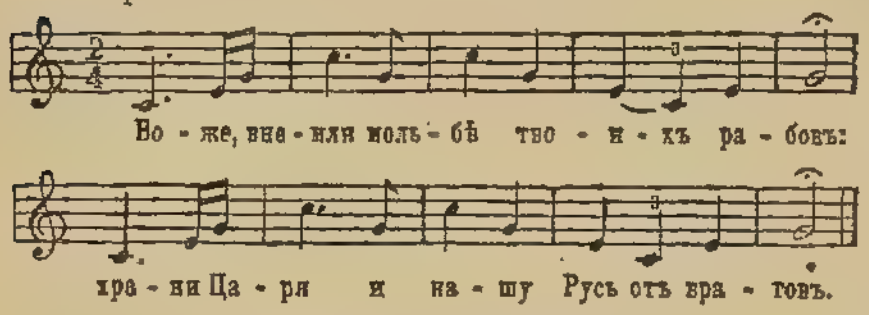

Боже, внемли мольбѣ твоихъ рабовъ:
Храни Царя и нашу Русь отъ враговъ.

№ 28. Отбой послѣ молитвы.

Умѣренно.

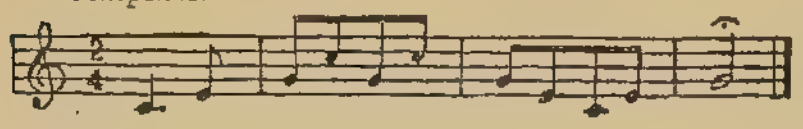

№ 29. Похоронный маршъ.

Умѣренно.

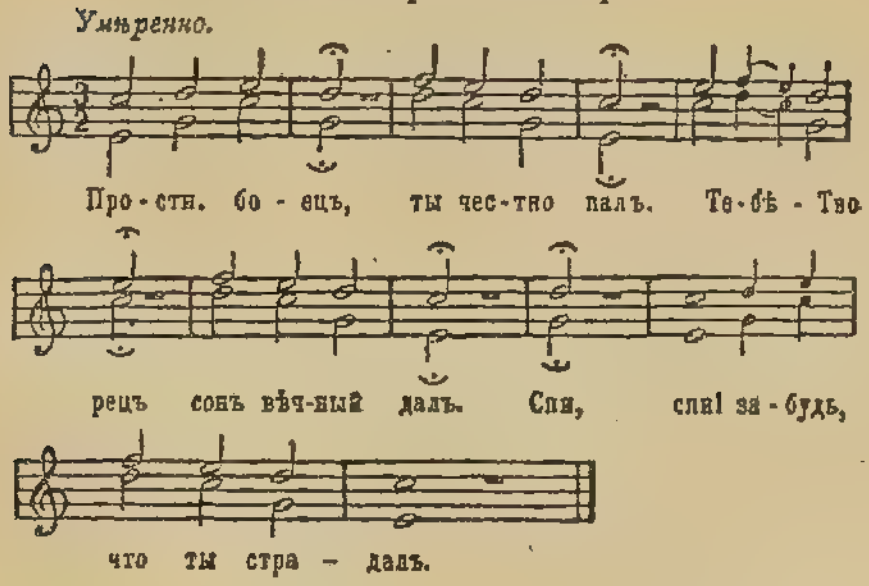

Прости, боецъ,
Ты честно палъ.
Тебѣ Творецъ
Сонъ вѣчный далъ.
Спи, спи!
Забудь, что ты страдалъ.

№ 30. Маршъ при смѣнѣ карауловъ. (По карауламъ).

Умѣренно.

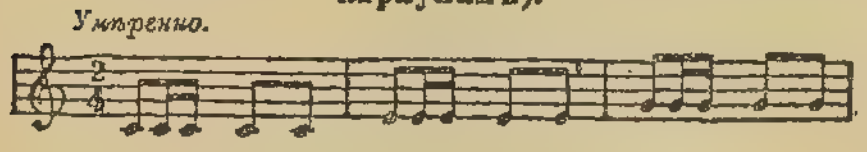

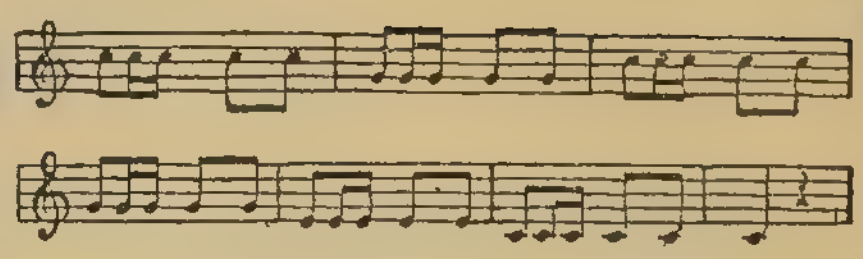

№ 31. Генералъ-маршъ.

Умѣренно.

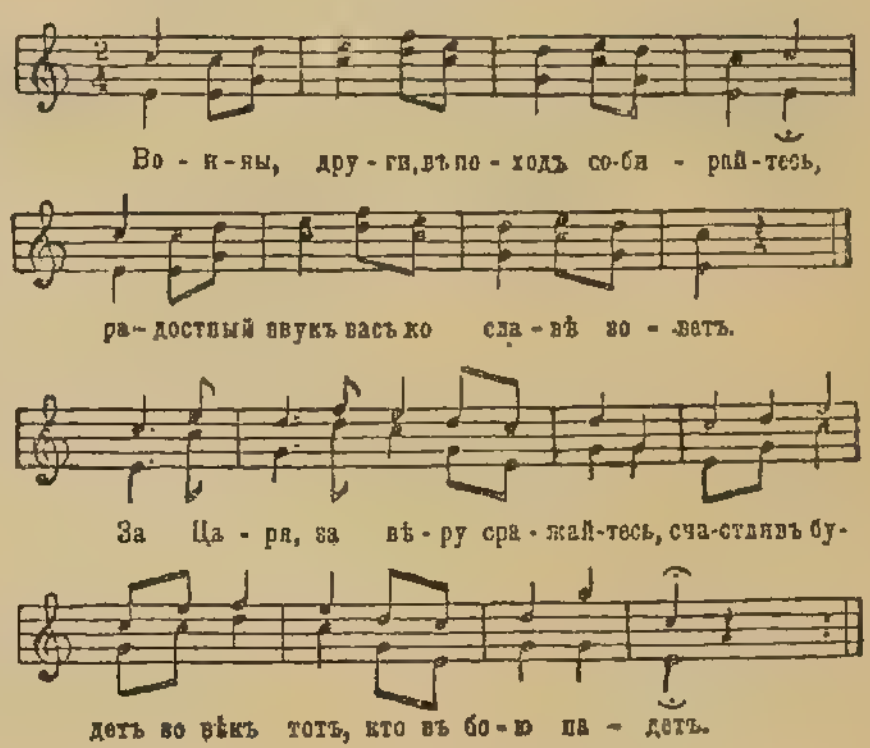

Воины, други, въ походъ собирайтесь,
Радостный звукъ васъ ко славѣ зоветъ.
За Царя, за вѣру сражайтесь!
Счастливъ будетъ во вѣкъ тотъ, кто въ бою падетъ.
Да посрамленъ будетъ тотъ малодушный,
Кто безъ приказа отступитъ на шагъ:
Чести, долгу, клятвѣ преступный—
Будетъ родиною принятъ онъ такъ, какъ врагъ.
Тотъ-же, кто, жизни своей не жалѣя,
Неустрашимо въ кровавый шелъ бой,
И сражался тамъ, не робѣя,
Будетъ Русью родною принятъ онъ какъ герой.
Если-жъ по Бога Всевышняго волѣ
Будетъ судьба его—славный конецъ—
Счастливъ павшій на смертномъ боѣ:
Ждетъ его въ небесахъ райскій святой вѣнецъ.

38627

Условныя обозначенія.

Командиръ взвода.

Фельдфебель.

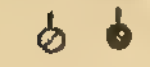
Орудійный фейерверкеръ

Ящичный вожатый.

Чинъ команды, развѣдки. и связи.

Запряженное орудіе.

Запряженный ящикъ.

Телефонная двуколка.

Черт. 1.

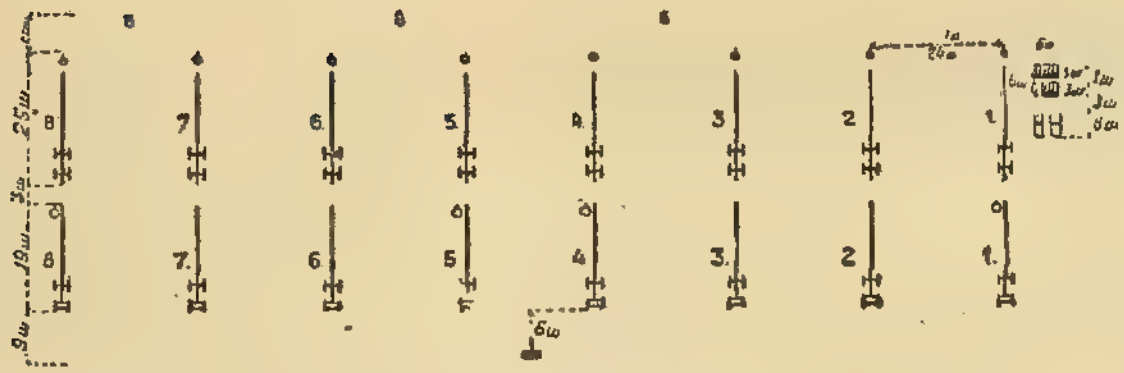

Развернутый строй на полныхъ интервалахъ.

Черт. 2.

Орудійная колонна. (Общая глубина 417 шаг.)

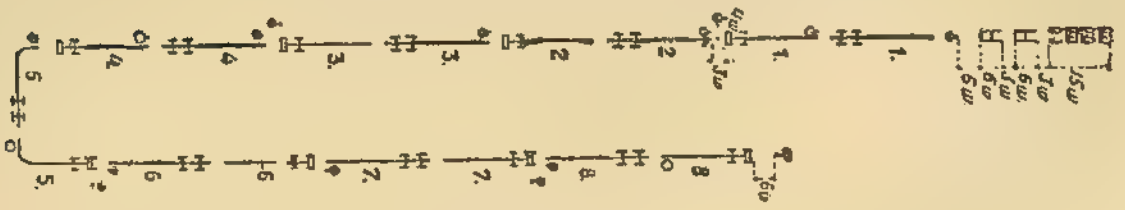

Черт. 3.

Орудійная колонна. (Общая глубина 241 шагъ)

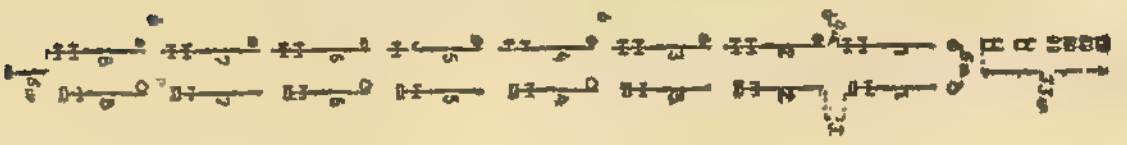

38627

Черт. 4.

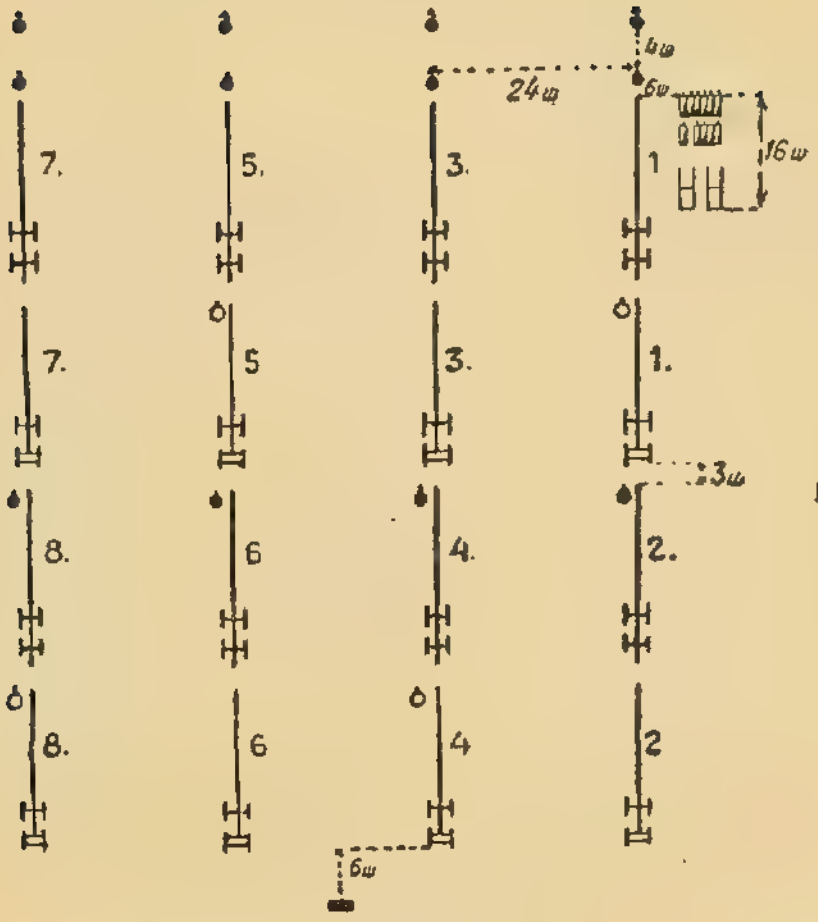

Резервная колонна.

Черт. 5.

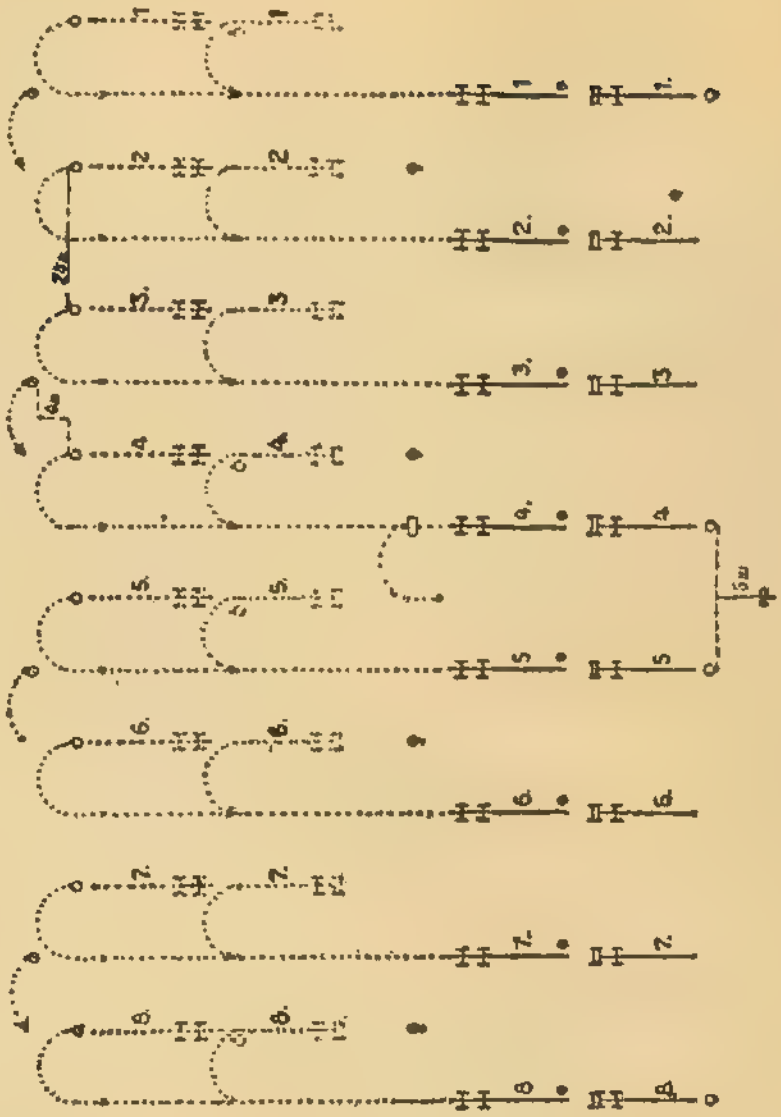

Поворотъ батареи по орудійно налѣво—кругомъ.

Черт. 6.

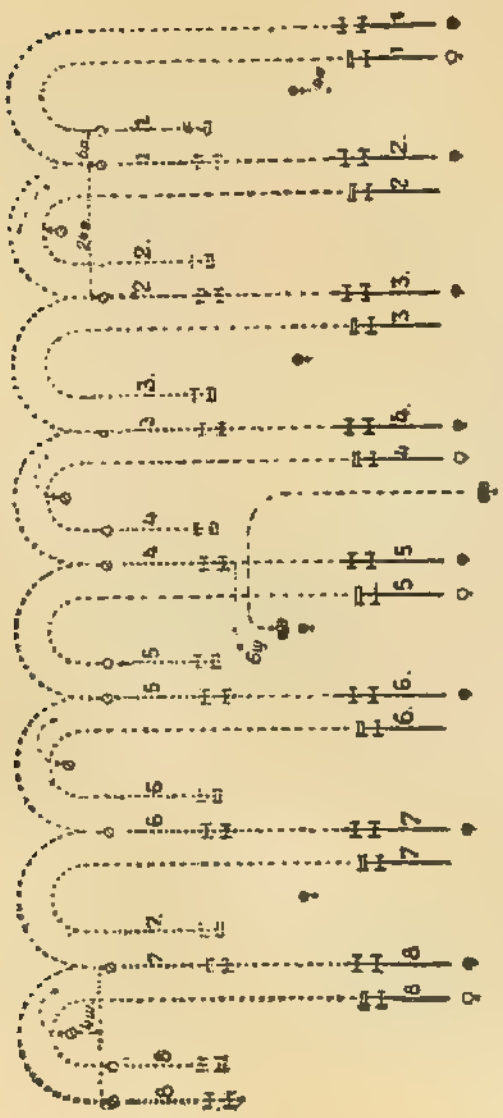

Поворотъ батареи по орудійно направо—кругомъ.

Черт. 7.

Поворотъ батареи направо.

38627

38642

Черт. 8.

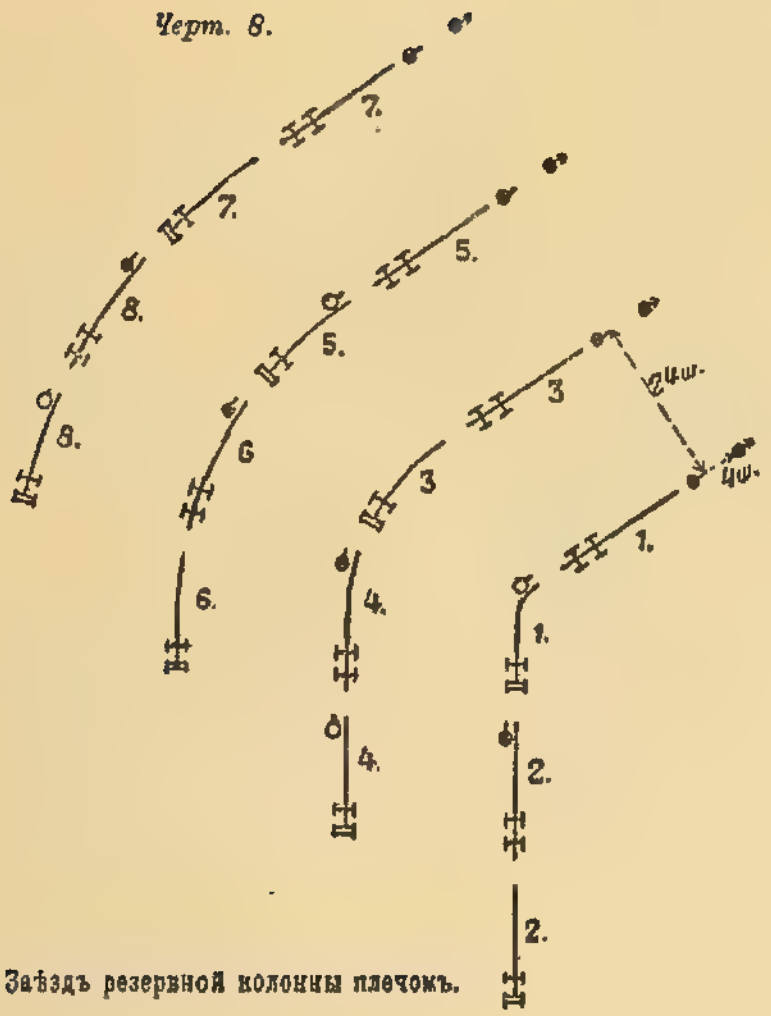

Заѣздъ резервной колонны плечомъ.

Черт. 9.

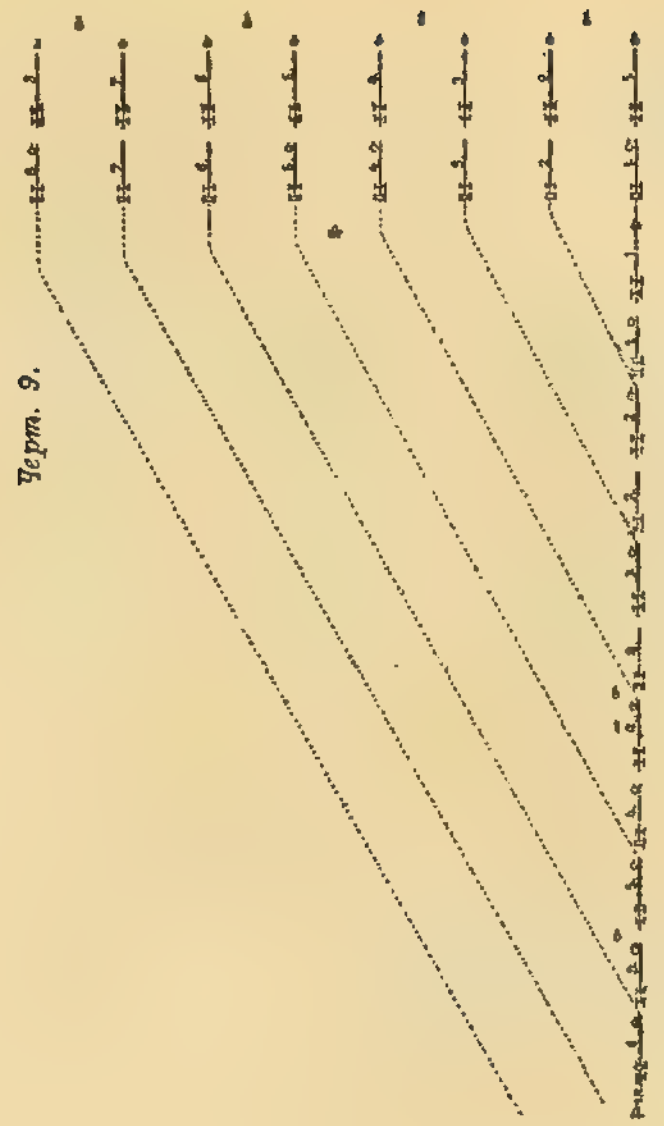

Построеніе развернутаго строя изъ орудійной колонны въ сторону движенія.

Черт. 10.

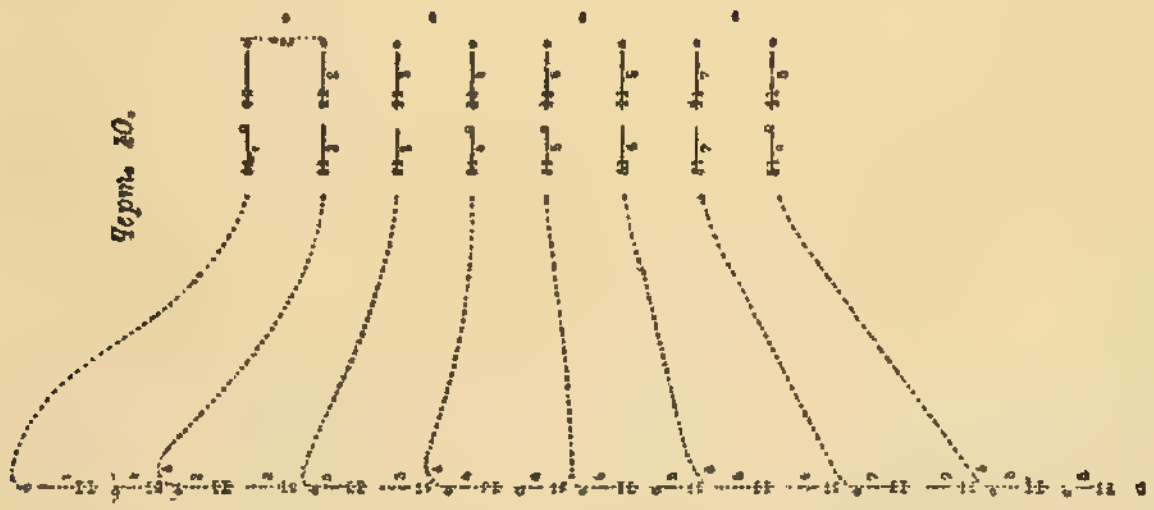

Построеніе развернутаго строя изъ орудійной колонны направо.

Къ № 38642.—1913 Января 14.

Описаніе юбилейныхъ медали и нагруднаго знака въ память 200-лѣтія существованія Императорскаго С.-Петербургскаго ботаническаго сада.

1. На лицевой сторонѣ медали изображены профили портретовъ Великаго Основателя Сада Императора Петра I и Его Императорскаго Величества Государя Императора Николая II.

На оборотной сторонѣ медали сверху: изображеніе части большой пальмовой теплицы съ отдѣленіемъ для «Victoria Regia», въ серединѣ медали надпись: «Императорскій С.П.Б. ботаническій садъ 1713—1913», внизу медали: слѣва—дубовая вѣтвь и справа—лежащая раскрытая книга съ титуломъ на первомъ листѣ «Труды Т. XXX».

Размѣръ медали $2^1/_8$ дюйма въ діаметрѣ.

2. Въ золотомъ вѣнкѣ изъ лавровыхъ (съ лѣвой стороны) и дубовыхъ (съ правой стороны) листьевъ, увѣнчанномъ большою Императорскою короною на свѣтло-зеленой лучистой эмали помѣщаются серебряное вензелевое изображеніе Имени Императора Петра I и золотое Имени нынѣ благополучно Царствующаго Императора Николая Александровича, украшенныя сверху такою же короною меньшаго размѣра.

Вѣнокъ съ двухъ сторонъ перевитъ бѣлыми эмалевыми лентами, на коихъ золотой шрифтъ «Импер. С.П.Б. ботан. садъ».

Внизу вѣнка римское С С бѣлой эмали.

Величина знака по большой оси $2^3/_8$ дюйма, по поперечной оси—$1^5/_8$ дюйма.

Къ № 38644—1913 Января 15. **38644**

Высочайше утвержденные, 15 Января 1913 года:

I. Временный штатъ инспекціи за постройкою обществомъ Троицкой желѣзной дороги желѣзнодорожной линіи Оренбургъ—Орскъ.

Наименованіе.	Число лицъ.	Содержаніе въ годъ. Рубли. Жалованья.	Столовыхъ.	Квартирныхъ.	Одному.	Всѣмъ.	Классъ должности.	Разрядъ. По пенсіи.	По мундиру.
Инспекторъ	1	2.400	2.400	1.200	6.000	6.000	V	III 1 ст.	V
Ему на канцелярскіе, путевые и прочіе расходы	—	—	—	—	3.000	3.000			
Участковые инспекторы, изъ коихъ одинъ въ то же время помощникъ инспектора	2	1.200	1.200	600	3.000	6.000	VII	IV	
Имъ на канцелярскіе, путевые и прочіе хозяйственные расходы	—	—	—	—	2.000	4.000			
Итого	3	—	—	—	—	19.000			

Примѣчаніе. Оклады содержанія показаны безъ исключенія установленныхъ вычетовъ.

II. Дополненіе къ временному штату инспекціи за постройкою Армавиръ - Туапсинской желѣзной дороги.

Наименованіе.	Число лицъ.	Содержаніе въ годъ. Рубли. Жалованья.	Столовыхъ.	Квартирныхъ.	Одному.	Всѣмъ.	Классъ должности.	Разрядъ. По пенсіи.	По мундиру.
Инспектору на канцелярскіе, путевые и прочіе хозяйственные расходы	—	—	—	—	3.000	3.000			
Участковые инспекторы	2	1.200	1.200	600	3.000	6.000	VII	IV	
Имъ на канцелярскіе, путевые и прочіе хозяйственные расходы	—	—	—	—	2.000	4.000			
Одному изъ участковыхъ инспекторовъ какъ помощнику инспектора добавочныхъ	—	1.000	—	—	1.000	1.000			
Итого	2	—	—	—	—	14.000			

Примѣчаніе 1. Оклады содержанія показаны безъ исключенія установленныхъ вычетовъ.

Примѣчаніе 2. Настоящее дополненіе временнаго штата остается въ силѣ не далѣе шести мѣсяцевъ послѣ сдачи въ эксплоатацію участка Армавиръ—Туапсе.

38649 *Къ № 38649—1913 Января 16.*

Управленіе въ . . . *(Приложеніе къ ст. XLIV Регламента).*

Описательная вѣдомость радіотелеграфныхъ станцій.

(а) Береговыя станціи.

Наименованіе.	Національность.	Географическое положеніе. E=восточная долгота. O=западная долгота. N=сѣверная широта. S=южная широта. Территоріальныя подраздѣленія.	Сигналъ вызова.	Нормальная дальность дѣйствія въ морскихъ миляхъ.	Радіотелеграфная система съ характеристикою системы передачи.	Длина волны въ метрахъ (нормальная длина волны подчеркивается).

Родъ совершаемыхъ передачъ.	Часы открытія (часъ двусторонника земной поверхности).	Бѣреговая плата.		Замѣчанія (если необходимо время и способъ подачи часовыхъ знаковъ и метеорологическихъ телеграммъ).
		За слово во франкахъ.	минимальная плата за радіотелеграмму во франкахъ.	

(б) Судовыя станціи.

Наименованіе.	Національность.	Сигналъ вызова.	Нормальная дальность дѣйствія въ морскихъ миляхъ.	Радіотелеграфная система съ характеристикою системы передачи.	Длина волны въ метрахъ.

Родъ совершаемыхъ передачъ.	Часы открытія.	Судовая плата		Замѣчанія (если необходимо наименованіе и адресъ).
		за слово во франкахъ.	минимальная плата за радіотелеграмму во франкахъ.	
		1° Военныя суда.		
		2° Торговыя суда.		

Administration de . . . . *(Annexe à l'article XLIV du Règlement).* **38649**

État signalétique des stations radiotélégraphiques.

(a) Stations côtières.

Nom.	Nationalité.	Position géographique. E=longitude orientale. O=longitude occidentale. N=latitude septentrionale. S=latitude méridionale. Subdivisions territoriales.	Indicatif d'appel.	Portée normale en milles nautiques.	Système radiotélégraphique avec les caractéristiques du système émetteur.	Longueurs d'onde en mètres (la longueur d'onde normale est soulignée).

Nature des services effectués.	Heures d'ouverture (heure du fuseau).	Taxe côtière		Observations (éventuellement heure et mode d'envoi des signaux horaires et des télégrammes météorologiques).
		par mot en francs.	minimum par radiotélégramme en francs.	

(b) Stations de bord.

Nom.	Nationalité.	Indicatif d'appel.	Portée normale en milles nautiques.	Système radiotélégraphique avec les caractéristiques du système émetteur.	Longueurs d'onde en mètres.

Nature des services effectués.	Heures d'ouverture.	Taxe de bord		Observations (éventuellement nom et adresse de l'exploitant).
		par mot en francs.	minimum par radiotélégramme en francs.	
		1° Navires de guerre.		
		2° Navires de commerce.		

38649

(Приложеніе къ ст. XXII Регламента).

Списокъ сокращеній, подлежащихъ примѣненію при радіотелеграфныхъ передачахъ.

Сокращеніе.	Вопросъ.	Отвѣтъ или извѣщеніе.
1	2	3
— . — . — — . —	(C Q)	Знакъ розыска, употребляемый станціею, желающею войти въ сношеніе.
— . — .	(T R)	Знакъ, извѣщающій о посылкѣ указаній, касающихся судовой станціи (ст. . . .).
— — . . — —	(!)	Знакъ, означающій, что станція будетъ дѣйствовать съ большою силою.
P R B	Желаете ли вы сообщаться съ моею станціею при помощи Международнаго Свода сигналовъ?	Я хочу сообщаться съ вашею станціею при помощи Международнаго Свода сигналовъ.
Q R A	Каково наименованіе вашей станціи?	Здѣсь станція . . .
Q R B	На какомъ разстояніи находитесь вы отъ моей станціи?	Разстояніе между нашими станціями равняется . . . морскимъ милямъ.
Q R C	Какое ваше дѣйствительное положеніе?	Мое дѣйствительное положеніе . . . . . градусовъ.
Q R D	Куда вы идете?	Я иду въ . . .
Q R F	Откуда вы идете?	Я иду изъ . . .
Q R E	Къ какой пароходной компаніи или линіи вы принадлежите?	Я принадлежу къ . . .
Q R H	Какой длины ваша волна?	Длина моей волны равняется . . . метрамъ.
Q R J	Какое число словъ вы имѣете передать?	Я имѣю передать . . . словъ.
Q R K	Какъ вы принимаете?	Я принимаю хорошо.
Q R L	Принимаете ли вы плохо? Долженъ ли я передать 20 разъ? . . . — .	Я принимаю плохо. Передайте 20 разъ; . . . — .
	чтобы дать возможность провѣрить ваши аппараты?	чтобы я могъ провѣрить мои аппараты.
Q R M	Есть ли у васъ нарушеніе дѣйствія?	У меня есть нарушеніе дѣйствія.
Q R N	Сильны ли атмосферическія теченія?	Атмосферическія теченія очень сильны.
Q R O	Долженъ ли я усилить энергію?	Усильте энергію.
R R P	Долженъ ли я уменьшить энергію?	Уменьшите энергію.
Q R Q	Долженъ ли я передавать быстрѣе?	Передавайте быстрѣе.
Q R S	Долженъ ли я передавать медленнѣе?	Передавайте медленнѣе.
Q R T	Долженъ ли я прекратить передачу?	Прекратите передачу.
Q R U	Есть ли у васъ что нибудь для меня?	У меня нѣтъ ничего для васъ.
Q R V	Готовы ли вы?	Я готовъ. Все въ порядкѣ.
Q R W	Заняты ли вы?	Я занятъ съ другою станціею (или: съ . . .). Просьба не мѣшать.
Q R X	Долженъ ли я ждать?	Ждите. Я вызову васъ въ . . . часовъ (или: въ случаѣ надобности.)
Q R Y	Какова моя очередь?	Ваша очередь нумеръ . . .
Q R Z	Слабы ли мои сигналы?	Ваши сигналы слабы.
Q S A	Сильны ли мои сигналы?	Ваши сигналы сильны.
Q S B	Не плохъ ли мой тонъ? Не плоха ли моя искра?	Тонъ плохъ. Искра плоха.
Q S C	Не плохи ли интервалы передачи?	Интервалы передачи плохи.
Q S D	Сравнимъ наши часы. У меня . . . часовъ; который у васъ часъ?	. . . часовъ.

(Annexe à l'article XXII du Règlement). **38649**

Liste des abréviations à employer dans les transmissions radiotélégraphiques.

Abréviation.	Question.	Réponse ou avis.
1	2	3
— . — . — — . —	(C Q)	Signal de recherche employé par une station qui désire entrer en correspondance.
— . — .	(T R)	Signal annonçant l'envoi d'indications concernant une station de bord (article . . .).
— — . — —	(!)	Signal indiquant qu'une station va émettre avec une grande puissance.
P R B	Désirez-vous communiquer avec ma station à l'aide du Code International de signaux?	Je désire communiquer avec votre station à l'aide du Code International de signaux.
Q R A	Quel est le nom de votre station?	Ici la station . . .
Q R B	A quelle distance vous trouvez-vous de ma station?	La distance entre nos stations est de . . . milles nautiques.
Q R C	Quel est votre vrai relèvement?	Mon vrai relèvement est de . . . degrés.
Q R D	Où allez-vous?	Je vais à . . .
Q R F	D'où venez-vous?	Je viens de . . .
Q R G	A quelle compagnie ou ligne de navigation appartenez-vous?	J'appartiens à . . .
Q R H	Quelle est votre longueur d'onde?	Ma longueur d'onde est de . . . mètres.
Q R J	Combien de mots avez-vous à transmettre?	J'ai . . . mots à transmettre.
Q R K	Comment recevez-vous?	Je reçois bien.
Q R L	Recevez-vous mal? Dois-je transmettre 20 fois; . . . — . pour permettre le réglage de vos appareils?	Je reçois mal. Transmettez 20 fois; . . . — . pour que je puisse régler mes appareils.
Q R M	Êtes-vous troublé?	Je suis troublé.
Q R N	Les atmosphériques sont-elles très fortes?	Les atmospheriques sont très fortes.
Q R O	Dois-je augmenter l'énergie?	Augmentez l'énergie.
Q R P	Dois-je diminuer l'énergie?	Diminuez l'énergie.
Q R Q	Dois-je transmettre plus vite?	Transmettez plus vite.
Q R S	Dois-je transmettre plus lentement?	Transmettez plus lentement.
Q R T	Dois-je cesser la transmission?	Cessez la transmission.
Q R U	Avez-vous quelque chose pour moi?	Je n'ai rien pour vous.
Q R V	Êtes-vous prêt?	Je suis prêt. Tout est en ordre.
Q R W	Êtes-vous occupé?	Je suis occupé avec une autre station (ou: avec . . .). Prière de ne pas troubler.
Q R X	Dois-je attendre?	Attendez. Je vous appellerai à . . . heures (ou: au besoin).
Q R Y	Quel est mon tour?	Votre tour est numéro . . .
Q R Z	Mes signaux sont-ils faibles?	Vos signaux sont faibles.
Q S A	Mes signaux sont-ils forts?	Vos signaux sont forts.
Q S B	Mon ton est-il mauvais? Mon étincelle est-elle mauvaise?	Le ton est mauvais. L'étincelle est mauvaise.
Q S C	Les intervalles de transmission sont-ils mauvais?	Les intervalles de transmission sont mauvais.
Q S D	Comparons nos montres. J'ai . . . heures; quelle heure avez-vous?	L'heure est . . .

38649

Сокращеніе.	Вопросъ.	Отвѣтъ или извѣщеніе.
1	2	3
Q S F	Должны ли радіотелеграммы передаваться въ поперемѣнномъ порядкѣ или серіями?	Передача будетъ производиться въ поперемѣнномъ порядкѣ.
Q S G	. . . . .	Передача будетъ произведена серіями по 5 радіотелеграммъ.
Q S H	. . . . .	Передача будетъ произведена серіями по 10 радіотелеграммъ.
Q S J	Какова плата, подлежащая взиманію за . . . ?	Плата, подлежащая взиманію равняется . . .
Q R K	Ничтожна ли послѣдняя радіотелеграмма?	Послѣдняя радіотелеграмма ничтожна.
Q S L	Получили ли вы расписку?	Прошу дать расписку.
Q S M	Каковъ вашъ настоящій путь?	Мой настоящій путь . . . градусовъ.
Q S N	Сообщаетесь ли вы съ сушею?	Я не сообщаюсь съ сушею.
Q S O	Находитесь ли вы въ сношеніи съ другою станціею (или: съ . . .)?	Я нахожусь въ сношеніи съ . . . (черезъ посредство . . .).
Q S P	Долженъ ли я указать, . . . что вы его вызываете?	Увѣдомьте . . . ,что я его вызываю.
Q S Q	Вызываюсь ли я . . . ?	Вы вызываетесь . . .
Q S R	Пошлете ли вы радіотелеграмму . . . ?	Я пошлю радіотелеграмму . . .
Q S T	Получили ли вы общій вызовъ?	Общій вызовъ всѣхъ станцій.
Q S U	Просьба вызывать меня какъ только вы кончите (или: въ . . . часовъ).	Я васъ вызову какъ только кончу.
Q S V	Открыта ли публичная корреспонденція?	Публичная корреспонденція открыта. Просьба ей не мѣшать.
Q S W	Долженъ ли я участить искры?	Участите искры.
Q S Y	Долженъ ли я передавать съ длиною волны въ . . . метровъ?	Перейдемъ къ волнѣ въ . . . метровъ.
Q S X	Долженъ ли я разрѣдить искры?	Разрѣдите искры.

Когда за сокращеніемъ слѣдуетъ знакъ вопроса, оно относится къ вопросу, означенному противъ сего сокращенія.

Примѣры:

Станціи.

A	Q R A?	= Каково наименованіе вашей станціи?
B	Q R A Campania	= Здѣсь станція Campania.
A	Q R G?	= Къ какой пароходной компаніи или линіи вы принадлежите?
B	Q R G Cunard Q R Z	= Я принадлежу къ линіи Cunard Line. Ваши сигналы слабы.

Тогда станція A увеличиваетъ энергію своего передаточника и подаетъ:

A	Q R K?	= Какъ вы принимаете?
B	Q R K	= Я принимаю хорошо.
	Q R B 80	= Разстояніе между нашими станціями равно 80 морскимъ милямъ.
	Q R C 62	= Мое настоящее положеніе 62 градуса и т. д.
	etc.	

58649

Abréviation.	Question.	Réponse ou avis.
1	2	3
Q S F	Les radiotélégrammes doivent-ils être transmis dans l'ordre alternatif ou par séries?	La transmission sera faite dans l'ordre alternatif.
Q S G	. . . . .	La transmission sera faite par séries de 5 radiotélégrammes.
Q S H	. . . . .	La transmission sera faite par séries de 10 radiotélégrammes.
Q S J	Quelle est la taxe à percevoir pour . . . ?	La taxe à percevoir est de . . .
Q S K	Le dernier radiotélégramme est-il annulé?	Le dernier radiotélégramme est annulé.
Q S L	Avez-vous reçu quittance?	Prière donner quittance.
Q S M	Quelle est votre vraie route?	Ma vraie route est de . . . degrès.
Q S N	Communiquez-vous avec terre ferme?	Je ne communique pas avec terre ferme.
Q S O	Êtes-vous en communication avec une autre station (ou: avec . . .)?	Je suis en communication avec . . . (par l'intermédiaire de . . .).
Q S P	Dois-je signaler à . . . que vous l'appelez?	Informez . . . que je l'appelle.
Q S Q	Suis-je appelé par . . . ?	Vous êtes appelé par . . .
Q S R	Expédierez-vous le radiotélégramme . . . ?	J'expédierai le radiotélégramme . . .
Q S T	Avez-vous reçu un appel général?	Appel général à toutes stations.
Q S U	Prière m'appeler dès que vous aurez fini (ou: à . . . heures).	Je vous appellerai dès que j'aurai fini.
Q S V	Correspondance publique est-elle engagée?	Correspondance publique est engagée. Prière de ne pas la troubler.
Q S W	Dois-je augmenter ma fréquence d'étincelle?	Augmentez la fréquence d'étincelle.
Q S Y	Dois-je transmettre avec la longueur d'onde de . . . mètres?	Passons à l'onde de . . . mètres.
Q S X	Dois-je diminuer ma fréquence d'étincelle?	Diminuez la fréquence d'étincelle.

Lorsqu'une abréviation est suivie d'un point d'interrogation, elle s'applique à la question indiquée en regard de cette abréviation.

Exemples:

Stations.

A	Q R A?	= Quel est le nom de votre station?
B	Q R A Campania	= Ici la station Campania.
A	Q R G?	= A quelle compagnie ou ligne de navigation appartenez-vous?
B	Q R G Cunard. Q R Z	= J'appartiens à la Cunard Line. Vos signaux sont faibles.

La station A augmente alors l'énergie de son transmetteur et lance:

A	Q R K	= Comment recevez-vous?
B	Q R K	= Je reçois bien.
	Q R B 80	= La distance entre nos stations est de 80 milles nautiques.
	Q R C 62	= Mon vrai relèvement est de 62 degrès,
	etc.	etc.

*

38658 38659 38667 38755

Къ № 38658.—1913 Января 19.

Описаніе нагруднаго знака Елисаветградскаго кавалерійскаго училища.

Знакъ представляетъ собою двуглаваго орла темнаго металла временъ Императрицы Елисаветы Петровны (въ честь которой названъ городъ Елисаветградъ, основанный въ Ея царствованіе).

Въ лапахъ орла факелъ и вѣнокъ (эмблемы военно-учебнаго вѣдомства). Позади и надъ головами орла серебряное сіяніе военно-учебныхъ заведеній. На сіяніи между головами темный (оксидированный) вензель Императора Александра II (Основателя училища) $\frac{А}{II}$. Въ промежуткахъ между головами и крыльями орла на сіяніи черныя цифры 18—65 (годъ основанія училища). На груди орла красный эмалевый щитъ съ серебрянымъ ободкомъ; на щитѣ бѣлое изображеніе Св. Великомученика Георгія Побѣдоносца (Покровителя училища: 26 Ноября—училищный праздникъ) верхомъ на конѣ, поражающаго дракона. Ниже щита традиціонный серебряный жетонъ училища, учрежденный въ честь бывшаго Генералъ-Инспектора кавалеріи Великаго Князя Николая Николаевича Старшаго.

Ширина знака между концами крыльевъ 4 сантиметра. Высота отъ верхней части сіянія до конца хвоста $3^1/_4$ сантиметра.

Къ № 38659.—1913 Января 20.

Краткое описаніе нагруднаго знака для офицеровъ-переводчиковъ.

Знакъ дѣлается по образцу академическихъ, серебряный, овальной формы (полная высота: отъ конца лентъ банта до крестика короны $1^{8}/_{8}$ вершка, наибольшая ширина $1^{1}/_{16}$ вершка) и состоитъ изъ двухъ вѣтвей: лавровой и дубовой, внизу перевязанныхъ лентою, а вверху расходящихся. Между вѣтвями во всю ихъ высоту помѣщенъ серебряный Государственный гербъ, а подъ нимъ, закрывая хвостъ орла, золотое восходящее солнце (въ видѣ полукруга съ лучами) шириною въ $^{9}/_{10}$ вершка и высотою въ $^{5}/_{16}$ вершка, обращенное лучами кверху. Подъ полукругомъ солнца, слегка заходя на него, помѣщается щитокъ изъ синей эмали, въ видѣ легкаго греческаго щита, размѣрами: длина $^{5}/_{16}$ вершка и высота $^{5}/_{32}$ вершка, съ золотымъ ободкомъ. На щиткѣ золотыя буквы: «Б В»—для офицеровъ, изучающихъ языки Ближняго Востока, и «Д В»—для офицеровъ, изучающихъ языки Дальняго Востока.

Знакъ носится на правой сторонѣ съ прочими академическими знаками.

Для офицеровъ, окончившихъ Военныя Академіи, знакъ полагается соединенный и состоитъ изъ знака Военной Академіи съ перенесенною на него арматурою знака офицеровъ-переводчиковъ (солнце и щитокъ); причемъ въ случаѣ соединенія со знакомъ Императорской Николаевской Военной Академіи солнце дѣлается серебрянымъ.

Къ № 38667.—1913 Января 24.

Описаніе юбилейнаго знака для священнослужителей монашествующаго и бѣлаго духовенства.

Лицевая сторона.

Крестъ золотой или вызолоченный о четырехъ концахъ, покрытый съ лицевой стороны бѣлою эмалью, по краямъ коей золотая кайма. Посрединѣ креста синій эмалевый же восьмиконечный крестъ. Концы креста украшены цвѣтами зеленой эмали по синему эмалевому фону. Увѣнчанъ крестъ золотою шапкою Мономаха съ серебряною опушкою и украшенъ серебрянными жемчужинами. Подбой шапки пурпуровой эмали. Нижній конецъ креста украшенъ тремя серебряными подвѣсками. Крестъ положенъ на кругъ, края котораго золотые, а середина зеленой эмали съ золотыми кружками. Кругъ съ наружной стороны украшенъ четырьмя серебрянными жемчужинами.

Оборотная сторона.

Оборотная сторона креста вся золотая или вызолоченная. Вверху креста гербъ Рода Романовыхъ. Посрединѣ креста равносторонній четверочастный крестъ, вокругъ котораго надпись: «Господемъ Царіе царствуютъ». На боковыхъ концахъ креста, подъ Императорскою и Царскою короною и шапкою Мономаха, вензеля Михаила Ѳеодоровича и нынѣ царствующаго Государя Императора. На нижнемъ концѣ креста славянскими буквами изображены годы: 1613—1913.

Къ № 38755.—1913 Февраля 4.

Утвержденныя, 4 Февраля 1913 года, Морскимъ Министромъ:

I. Правила для входа въ мѣста, гдѣ стоятъ эскадры военныхъ судовъ.

Иногда является необходимость воспретить судамъ входъ въ нѣкоторыя мѣста или ограничить свободный выборъ пути слѣдованія, а потому, когда судно, приблизившись ко входу въ бухту или проливъ, усмотритъ стоящую на якорѣ эскадру или ночью — дѣйствіе электрическихъ прожекторовъ, то должно приближаться къ бухтѣ съ величайшею осторожностью и строго исполнять всѣ приказанія, переданныя голосомъ, знакомъ или сигналомъ со сторожеваго судна.

Сторожевое судно крейсируетъ или стоитъ на якорѣ и поднимаетъ днемъ спеціальный флагъ (синяя, бѣлая, синяя горизонтальныя полосы), а ночью—1 красный огонь.

Если при входѣ въ бухту на мачтѣ, на берегу или на сторожевомъ суднѣ поднято ночью—три красныхъ огня, а

днемъ—три шара, то входъ въ бухту безусловно воспрещается; если же днемъ поднятъ только указанный выше флагъ, а ночью—1 красный огонь, то входъ въ бухту разрѣшается по указанію сторожеваго судна.

Находясь отъ ближайшаго судна эскадры на разстояніи около 1 мили, суда обязаны уменьшать ходъ и ожидать указаній со сторожеваго судна.

Если со сторожеваго судна будетъ сдѣланъ сигналъ паровымъ свисткомъ или сиреною (. . . . .), или произведенъ выстрѣлъ, то судно должно застопорить машину или лечь въ дрейфъ и ожидать распоряженій.

Если со сторожеваго судна не будетъ сдѣлано никакого сигнала, то входящее судно можетъ слѣдовать въ бухту, располагая курсами такимъ образомъ, чтобы не проходить между стоящими на якорѣ судами, а обязательно между берегомъ и ближайшими къ берегу судами.

Если входящее судно не исполнитъ вышеозначенныхъ требованій, то сторожевое судно обязано остановить его, сдѣлавъ холостой выстрѣлъ. Если первое предупрежденіе будетъ оставлено безъ вниманія, то послѣдуетъ боевой выстрѣлъ по рангоуту или парусамъ, и если послѣ того не остановится, или не удалится, то по нему открывается пальба или производится таранный ударъ.

Въ мѣстахъ, гдѣ движеніе судовъ ограничено вышеприведенными правилами, строго запрещается движеніе частныхъ моторныхъ шлюпокъ, гидроплановъ и подводныхъ лодокъ, и по приближеніи ихъ къ линіи сторожевыхъ судовъ, они будутъ разстрѣливаться.

Правила о движеніи пассажирскихъ пароходовъ черезъ мѣсто стоянки эскадръ будутъ издаваться соотвѣтственно мѣстнымъ условіямъ и сообщаться портовому начальству, лоцманамъ и сторожевымъ судамъ.

58775

II. Правила о расхожденіи судовъ съ эскадрами военныхъ судовъ.

Въ водахъ Россійской Имперіи всякое судно при приближеніи къ эскадрамъ Россійскихъ военныхъ судовъ должно заблаговременно принять мѣры для удаленія съ пути ихъ слѣдованія.

Если же явится необходимость, чтобы всякое судно, какъ паровое, такъ и парусное, сошло съ пути слѣдованія эскадры немедленно, то на головномъ суднѣ поднимается днемъ—три шара, а ночью—три красныхъ огня и открывается электрическій прожекторъ. По этому сигналу всякое судно должно немедленно удалиться съ пути и держаться внѣ линіи эскадры. Въ случаѣ надобности сигналами по Международному Своду даются дополнительныя указанія.

Въ русскихъ территоріальныхъ водахъ, если судно не исполнитъ этого требованія, то въ него производится холостой выстрѣлъ. Если же предостереженіе будетъ оставлено безъ вниманія,—производится боевой выстрѣлъ по рангоуту или парусамъ, и если послѣ того судно не удалится, или не исполнитъ сигнала, то по нему открывается пальба или производится таранный ударъ.

Внѣ же русскихъ территоріальныхъ водъ соблюденіе настоящихъ правилъ рекомендуется частнымъ судамъ въ виду ихъ собственной безопасности.

Къ № 38775.—1913 Февраля 11.

Высочайше утвержденный, 11 Февраля 1913 года, временный штатъ инспекціи за постройкою Олонецкой желѣзной дороги.

Наименованіе.	Число лицъ.	Содержаніе въ годъ. Жалованья.	Столовыхъ.	Квартирныхъ.	Одному.	Всѣмъ.	Классъ должности.	Разрядъ. По пенсіи.	Разрядъ. По мундиру.
		Р у б л и.							
Инспекторъ	1	1.800	1.800	900	4.500	4.500	V	III 1 ст.	V
Ему на канцелярскіе, путевые и прочіе хозяйственные расходы	—	—	—	—	3.500	3.500			
Помощникъ инспектора	1	1.200	1.200	600	3.000	3.000	VI	III 2 ст.	VI
Ему на канцелярскіе, путевые и прочіе хозяйственные расходы	—	—	—	—	2.000	2.000			
Итого	2	—	—	—	—	13.000			

Примѣчаніе. Оклады содержанія показаны безъ исключенія установленныхъ вычетовъ.

38777 *Къ № 58777.—1913 Февраля 11.*

38792

Высочайше утвержденный, 11 Февраля 1913 года, временный штатъ инспекціи за постройкою обществомъ желѣзнодорожныхъ вѣтвей первой группы линій, разрѣшенныхъ сему обществу.

Наименованіе.	Число лицъ.	Содержаніе въ годъ. Жалованья.	Столовыхъ.	Квартирныхъ.	Одному.	Всѣмъ.	Классъ должности.	Разрядъ. По пенсіи.	Разрядъ. По мундиру.
		Р у б л и.							
Инспекторъ	1	2.160	2.160	1.080	5.400	5.400	V	III 1 ст.	V
Ему же разъѣздныхъ	—	—	—	—	2.500	2.500			
Инженеры для надзора за работами и разсмотрѣнія проектовъ	1	1.440	1.440	720	3.600	6.600	VI	III 2 ст.	VI
	1	1.200	1.200	600	3.000				
Канцелярскіе, разъѣзды и пр.	—	—	—	—	—	3.000			
Итого	3	—	—	—	—	17.500			

Примѣчаніе. Окладъ содержанія показанъ безъ установленныхъ вычетовъ.

Къ № 58792.—1913 Февраля 15.

Высочайше утвержденные, 15 Февраля 1913 года:

I. Штатъ сахалинской пѣшей жандармской команды.

Наименованіе чиновъ.	Число чиновъ.	Годовой окладъ содержанія каждому, за узаконенными вычетами. Жалованья по усиленному окладу.	Столовыхъ.	
Офицеры:				
Начальникъ команды, штабъ-офицеръ	1	По чинамъ.	1.800	[1]) Полагаются: одинъ въ чинѣ ротмистра, а прочіе—до чина штабсъ-ротмистра включительно.
Завѣдывающій хозяйствомъ, ротмистръ	1		360	
Младшихъ офицеровъ	5[1])		240	
(Одинъ изъ младшихъ офицеровъ исполняетъ обязанности адъютанта, казначея и дѣлопроизводителя по хозяйственной части).				
Итого офицеровъ	7			
Младшій врачъ	1[2])	876	96	[2]) Начиная съ 5 года службы, получаетъ жалованье 1.080 р. въ годъ, а съ 9 года службы—столовыхъ 360 р. въ годъ.
Священникъ	1	1.080	—	

58792

Наименованіе чиновъ.		Число чиновъ.	Годовой окладъ содержанія каждому, за узаконенными вычетами. Жалованья по усиленному окладу.	Столовыхъ.	
Нижніе чины:					
а) строевые:					
Изъ сверхсрочно-служащихъ.	Вахмистръ	1[3])	540	—	[3]) Съ правами и преимуществами, согласно прик. по военн. вѣд. 1906 г., № 587.
	Взводныхъ унтеръ-офицеровъ	4[3])	420	—	
	Каптенармусъ, старшій унтеръ-офицеръ	1[3])	420	—	
	Старшихъ унтеръ-офицеровъ	2[3])	420	—	
Унтеръ-офицеровъ:	старшаго оклада	2	36	—	
	младшаго »	16	18	—	
Трубачъ		1	18	—	
Рядовыхъ		340	9	—	
Итого строевыхъ нижнихъ чиновъ		367			
б) нестроевые:					
Писарей:	Старшій	1	72	—	
	Младшій	1	18	—	
Фельдшеровъ:	Старшій	1[4])	—	—	[4]) Получаетъ жалованье по табели въ зависимости отъ званія и числа лѣтъ службы.
	Младшій	1[4])	—	—	
Церковниковъ		1	18	—	
Старшій оружейный подмастерье		1	72	—	
Кашеваровъ		2	9	—	
Хлѣбопековъ		2	9	—	
Мастеровыхъ:	Старшаго разряда	1	18	—	
	Младшаго »	2	9	—	
Обозныхъ рядовыхъ		1	9	—	
Итого нестроевыхъ нижнихъ чиновъ		14			
Всего нижнихъ чиновъ		381			
Рабочихъ лошадей	2				
На канцелярскіе расходы отпускается въ годъ 100 р.					

Примѣчанія:

1. Всѣмъ чинамъ, сверхъ показаннаго содержанія, производится и все прочее довольствіе, существующими законоположеніями опредѣленное.

2. Денщики назначаются по числу офицеровъ, а также врачу и священнику—изъ строевыхъ нижнихъ чиновъ команды.

3. При командѣ содержится для нижнихъ чиновъ лазаретъ на 15 кроватей.

4. Младшій врачъ полагается: по содержанію VII медицинскаго разряда, по чинопроизводству IX класса и по пенсіи VI медицинскаго разряда расписанія 1859 года.

38792

II. Штатъ Камчатской пѣшей жандармской команды.

Наименованіе чиновъ.	Число чиновъ.	Годовой окладъ содержанія каждому, за узаконенными вычетами. Жалованья по усиленному окладу.	Столовыхъ.	
Офицеры:				
Начальникъ команды, подполковникъ	1	По чинамъ.	720	
Младшихъ офицеровъ	2[1])	По чинамъ.	240	[1]) Полагаются въ чинѣ до штабсъ-ротмистра включительно.
Итого офицеровъ	3			
Младшій врачъ	1[2])	876	96	[2]) Начиная съ 5 года службы, получаетъ жалованье 1.080 р. въ годъ, а съ 9 года службы—столовыхъ 360 р. въ годъ.
Нижніе чины:				
а) строевые:				
Изъ сверхсрочно-служащихъ: Вахмистръ	1[3])	540	—	[3]) Съ правами и преимуществами, согласно прик. по военн. вѣд. 1906 г., № 587.
Изъ сверхсрочно-служащихъ: Взводныхъ унтеръ-офицеровъ	2[3])	420	—	
Изъ сверхсрочно-служащихъ: Старшихъ унтеръ-офицеровъ	1[3])	420	—	
Унтеръ-офицеръ старшаго оклада	1	36	—	
Каптенармусъ, старшій унтеръ-офицеръ	1	72	—	
Унтеръ-офицеръ младшаго оклада	6	18	—	
Трубачъ	1	18	—	
Рядовыхъ	109	9	—	
Итого строевыхъ нижнихъ чиновъ	122			
б) нестроевые:				
Младшій писарь	1	18	—	
Младшій медицинскій фельдшеръ	1[4])	—	—	[4]) Получаетъ жалованье по табели, въ зависимости отъ званія и числа лѣтъ службы.
Младшій оружейный подмастерье	1	18	—	
Кашеваръ	1	9	—	
Хлѣбопекъ	1	9	—	

Наименованіе чиновъ.		Число чиновъ.	Годовой окладъ содержанія каждому, за узаконенными вычетами.	
			Жалованья по усиленному окладу.	Столовыхъ.
Мастеровыхъ:	старшаго разряда	1	18	—
	младшаго »	1	9	—
Обозный рядовой		1	9	—
Итого нестроевыхъ нижнихъ чиновъ		8		
Всего нижнихъ чиновъ . . .		130		

Рабочихъ лошадей 1

На канцелярскіе расходы отпускается въ годъ 75 р.

Примѣчанія:

1. Всѣмъ чинамъ, сверхъ показаннаго содержанія, производится и все прочее довольствіе, существующими законоположеніями опредѣленное.

2. Денщики назначаются по числу офицеровъ, а также и врачу—изъ строевыхъ нижнихъ чиновъ команды.

3. Младшій врачъ полагается: по содержанію VII медицинскаго разряда, по чинопроизводству IX класса и по пенсіи VI медицинскаго разряда расписанія 1859 года.

Къ № 38793.—1913 Февраля 15.

Высочайше утвержденное, 15 Февраля 1913 года, описаніе внѣшняго вида монеты рублеваго достоинства въ память 300-лѣтія Царствованія Дома Романовыхъ.

Лицевая сторона монеты представляетъ два погрудныхъ изображенія: на первомъ планѣ Государя Императора Николая II въ формѣ лейбъ-гвардіи 4-го Стрѣлковаго Императорской Фамиліи полка и на второмъ планѣ—Царя Михаила Ѳеодоровича въ бармахъ и шапкѣ Мономаха; по окружности тонкій кольцевой ободокъ, бусы изъ чередующихся выпуклыхъ черточекъ и точекъ и обычная площадка (рантъ). Оборотная сторона представляетъ изображеніе Государственнаго герба; надъ гербомъ надпись: рубль; подъ гербомъ дата 1613—1913; по окружности бусы вышеуказаннаго типа и обычная площадка (рантъ). На ребрѣ монеты углубленными буквами обозначено содержаніе въ ней чистаго металла. Діаметръ, вѣсъ ея и проба тѣ же, что и для монеты рублеваго достоинства обыкновеннаго типа.

38803 *Къ № 38803.—1913 Февраля 16.*

Высочайше утвержденный, 16 Февраля 1913 года, штатъ духовенства церквей имѣнія Его Величества «Ливадія», Мургабскаго Государева имѣнія, удѣльныхъ имѣній «Массандра» и «Абрау-Дюрсо» и церкви при Ковжинскомъ удѣльномъ лѣсопильномъ заводѣ.

Наименованіе должностей.	Число должностей.	Годовое содержаніе.
Церковь Вознесенія въ имѣніи Его Величества «Ливадія»:		
Священникъ	1	1.800 р.
Діаконъ	1	1.200 »
Псаломщикъ	1	750 »
Церковь Св. Алексія Митрополита Московскаго въ Мургабскомъ Государевомъ имѣніи:		
Священникъ	1	1.800 р.
Діаконъ	1	1.200 »
Псаломщикъ	1	750 »
Церковь Св. Николая Чудотворца въ удѣльномъ имѣніи «Массандра»:		
Священникъ	1	1.200 р.
Псаломщикъ	1	600 »
Церковь Св. Николая Чудотворца въ удѣльномъ имѣніи «Абрау-Дюрсо»:		
Священникъ	1	1.200 р.
Псаломщикъ	1	600 »
Церковь Св. Николая Чудотворца при Ковжинскомъ удѣльномъ лѣсопильномъ заводѣ:		
Священникъ	1	1.200 р.
Псаломщикъ	1	600 »

При квартирѣ на турою.

38807
38808

Къ № 38807.—1913 Февраля 18.

Приложеніе къ статьѣ 45.

Правила о порядкѣ выдачи авансовъ.

1. Хозяйственный комитетъ, разрѣшая на основаніи Правилъ о поступленіи государственныхъ доходовъ и производствѣ государственныхъ расходовъ авансы, руководствуется относительно размѣра ихъ слѣдующими правилами:

а) необходимый для мелочныхъ канцелярскихъ потребностей авансъ (ст. 134 кн. XV Свод. Морск. Пост.) не долженъ превосходить 300 рублей на одинъ разъ;

б) для выполненія хозяйственно-операціонныхъ расходовъ (ст. 135 кн. XV Свод. Морск. Пост.) размѣръ авансовъ можетъ простираться до $^1/_3$ той суммы, на которую поручено производителю операціи совершить заготовленіе или другое предпріятіе; въ исключительныхъ же случаяхъ выдача авансовъ въ размѣрѣ, превышающемъ $^1/_3$ стоимости операціи, можетъ послѣдовать лишь съ разрѣшенія Морскаго Министра, по предварительномъ обсужденіи въ совѣщаніи по судостроенію.

Примѣчаніе. Если кромѣ аванса на общія надобности хозяйственнаго комитета будутъ выдаваться еще отдѣльные авансы на имя производителей работъ, то размѣръ каждаго такого аванса опредѣляется въ зависимости отъ общей суммы порученной имъ каждой операціи, не превышая $^1/_3$ ея стоимости, причемъ, если одному лицу будетъ поручено нѣсколько операцій, то по каждой изъ нихъ можетъ быть выданъ отдѣльный авансъ;

в) на производство задѣльной платы нанятымъ казною рабочимъ и возчикамъ, а равно и на продовольствіе ихъ, если таковое производится по уговору отъ казны, авансы требуются въ размѣрѣ мѣсячной потребности на этотъ предметъ денегъ;

г) авансы, отпускаемые на командировки, не могутъ простираться въ одинъ разъ свыше суммы, потребной по приблизительному соображенію на разъѣзды при исполненіи возложеннаго порученія (ст. 137 кн. XV Свод. Морск. Пост.);

д) при всякомъ требованіи новаго аванса, отпускъ такового вмѣстѣ съ неизрасходованною наличностью аванса предшествовавшаго не долженъ превышать нормальныхъ размѣровъ, указанныхъ въ пунктахъ а, б, в и г.

2. По израсходованіи аванса и требованіи новаго на продолженіе операціи, представляется въ хозяйственный комитетъ счетъ израсходованнаго аванса.

Счетъ сей, по надлежащемъ утвержденіи хозяйственнымъ комитетомъ, препровождается мѣстному контролю вмѣстѣ съ ассигновкою на выдачу новаго аванса.

Къ № 38808.—1913 Февраля 18.

Форма свидѣтельства № 1.

СВИДѢТЕЛЬСТВО.

На основаніи Высочайшаго повелѣнія, послѣдовавшаго въ_____ день Февраля 1913 года, выдано сіе свидѣтельство —въ томъ, что_____ пожалованъ нагрудный знакъ, Высочайше учрежденный для лицъ, приносившихъ Ихъ Императорскимъ Величествамъ личныя вѣрноподданническія поздравленія по случаю 300-лѣтія Царствованія Дома Романовыхъ въ дни юбилейныхъ торжествъ 21—24 Февраля 1913 года.

гор. _____ «__» _____ 1913 года.

Форма свидѣтельства № 2.

СВИДѢТЕЛЬСТВО.

На основаніи Высочайшаго повелѣнія, послѣдовавшаго въ__ день Февраля 1913 года, выдано сіе свидѣтельство въ томъ, что ему какъ прямому потомку _____ пожалованъ въ 1913 году Высочайше учрежденнымъ нагруднымъ знакомъ для лицъ, приносившихъ Ихъ Императорскимъ Величествамъ личныя вѣрноподданническія поздравленія по случаю 300-лѣтія Царствованія Дома Романовыхъ въ дни юбилейныхъ торжествъ 21—24 Февраля 1913 года, предоставлено право ношенія такового нагруднаго знака.

гор. _____ «__» _____ года.

*

38826 *Къ № 38826.—1913 Февраля 19.*

Высочайше утвержденное, 19 Февраля 1913 года, НАСТАВЛЕНІЕ для подготовки полевой артиллеріи къ стрѣльбѣ.

Общія основанія.

1. Каждая строевая артиллерійская часть (батарея, дивизіонъ, бригада) должна быть постоянно готова къ дѣйствію въ бою, хотя бы и въ уменьшенномъ составѣ; сообразно этому вырабатываются: программа и распредѣленіе годовыхъ занятій.

2. Занятія по подготовкѣ строевыхъ артиллерійскихъ частей къ стрѣльбѣ должны охватывать всѣ отрасли ихъ боевой дѣятельности и производиться съ необходимыми послѣдовательностью, постепенностью и полнотою.

Занятія эти распредѣляются на три отдѣла:

I. Подготовка личнаго состава.

II. Подготовка въ составѣ частей; и

III. Практическая стрѣльба.

3. Непремѣннымъ условіемъ производительности занятій, въ особенности—указанныхъ въ послѣднихъ двухъ отдѣлахъ, является правильная постановка руководства упражненіями.

Кромѣ общаго руководителя, при каждомъ исполнителѣ, могущемъ проявить самостоятельную дѣятельность (командиръ батареи, командиръ отдѣльнаго взвода и т. п.), долженъ быть хорошо освѣдомленный помощникъ руководителя, который во время хода занятій указываетъ исполнителю обстановку боя, согласно общей идеи руководителя и дѣлаемыхъ исполнителемъ распоряженій.

4. Передъ началомъ занятій руководитель знакомитъ весь личный составъ съ исходнымъ положеніемъ, въ которомъ, согласно предположенія, находится часть, и съ задачею, которую предстоитъ рѣшить.

Исходное положеніе должно быть вполнѣ опредѣленное.

5. По окончаніи упражненія, состоявшаго въ рѣшеніи какой-либо задачи, руководитель производитъ разборъ. Разборъ производится на мѣстѣ занятія и долженъ состоять не только въ указаніи ошибокъ и неправильностей въ рѣшеніи данной задачи, но также въ указаніи положительныхъ и отрицательныхъ сторонъ исполненія, способовъ избѣжать и устранить послѣднія и въ указаніи наиболѣе цѣлесообразнаго, по мнѣнію руководителя, рѣшенія.

6. Занятія должны быть такъ организованы, чтобы ни одинъ человѣкъ, ни одна команда, изъ числа выведенныхъ на занятія, не оставались безъ дѣла; при этомъ всѣ дѣйствія исполнителей должны контролироваться возможно чаще.

7. Всѣ чины командnаго персонала (какъ офицеры, такъ и нижніе чины) обучаются и практикуются въ исполненіи обязанностей, отвѣчающихъ какъ должности, ими занимаемой, такъ и непосредственно высшей.

8. Повѣрка правильности веденія занятій производится подлежащими начальниками во время текущей работы, по возможности, безъ назначенія особыхъ смотровъ.

Отдѣлъ I.

Подготовка личнаго состава.

9. Подготовка личнаго состава подраздѣляется на подготовку нижнихъ чиновъ и занятія съ офицерами.

Подготовка нижнихъ чиновъ.

10. Каждый нижній чинъ долженъ твердо знать дѣйствія при орудіяхъ и назначеніе главныхъ частей матеріальной части артиллеріи и снарядовъ, въ объемѣ курса молодыхъ солдатъ.

11. Для обученія батарея организуетъ различнаго рода команды.

Орудійный расчетъ.

12. Орудійный расчетъ подраздѣляется на постоянный и перемѣнный. Въ постоянный составъ орудійнаго расчета входятъ по 4 нумера на орудіе; въ перемѣнный—зачисляются всѣ переводимые, отчисляемые или возвращаемые въ батарею; объемъ подготовки этихъ послѣднихъ чиновъ опредѣляется пунктомъ 10.

13. Нижніе чины постояннаго орудійнаго расчета должны:

а) умѣть правильно и быстро исполнять обязанности всѣхъ нумеровъ при орудіи;

б) знать прицѣльныя приспособленія и затворъ, ихъ разборку [1]), сборку и повѣрку;

в) умѣть наводить орудіе при всѣхъ условіяхъ и всѣми способами; отмѣчать орудіе, давать направленіе по огню выстрѣловъ, по поднимающейся отъ выстрѣла пыли, по дыму рвущихся снарядовъ, а равно провѣшивать направленіе въ разныхъ случаяхъ;

г) умѣть брать параллельное направленіе;

д) знать въ главныхъ частяхъ матеріальную часть артиллеріи, умѣть обращаться съ нею и наблюдать за ея исправнымъ состояніемъ; чистить, мыть, смазывать орудіе, лафетъ, передокъ, зарядный ящикъ;

е) умѣть обращаться со снарядами (патронами), знать ихъ устройство, дѣйствіе и назначеніе; умѣть снаряжать холостые патроны;

ж) знать укладку боеваго комплекта и запасныхъ частей орудія;

з) умѣть маскироваться и окапываться.

Телефонисты-сигналисты.

14. Телефонисты-сигналисты обучаются въ батареяхъ или дивизіонахъ; они должны:

а) быть ознакомлены съ телефонами, ихъ примѣненіемъ и средствами ихъ исправленія;

б) знать всѣ способы сигнализаціи;

в) умѣть устанавливать всѣ существующіе въ батареѣ штатные приборы.

Развѣдчики-ординарцы и наблюдатели.

15. Развѣдчики-ординарцы и наблюдатели обучаются въ дивизіонахъ и, кромѣ свѣдѣній, обязательныхъ телефонистамъ-сигналистамъ, должны быть ознакомлены:

а) съ чтеніемъ картъ и плановъ, условными знаками, масштабомъ, оріентировкою на мѣстности по картѣ и безъ карты, днемъ и ночью;

б) съ глазомѣрнымъ опредѣленіемъ дистанціи;

в) съ позиціями, занимаемыми артиллеріею, способами укрытія орудій, передковъ и зарядныхъ ящиковъ, съ устройствомъ и маскировкою наблюдательныхъ пунктовъ;

---

[1]) Кромѣ панорамы.

38826

г) съ признаками ружейнаго и пулеметнаго огня, разрывами различныхъ артиллерійскихъ снарядовъ и наблюденіемъ за ихъ дѣйствіемъ;

д) съ развѣдкою: мѣстности при походномъ движеніи артиллеріи и маневрированіи, позицій, войскъ противника, его пулеметовъ, наблюдательныхъ пунктовъ; вышекъ, мѣстъ, занятыхъ начальниками, фальшивыхъ цѣлей и земляныхъ закрытій;

е) съ составленіемъ крокн и простѣйшихъ перспективныхъ чертежей;

ж) съ пользованіемъ всѣми существующими въ батареѣ штатными приборами;

з) со службою связи, наблюденія и охраненія.

Фейерверкеры.

16. Подготовительные къ стрѣльбѣ занятія съ фейерверкерами ведутся командиромъ батареи или офицеромъ по его назначенію.

17. Занятія эти состоятъ: въ утвержденіи фейерверкеровъ въ знаніи обязанностей на стрѣльбѣ орудійнаго фейерверкера и командира взвода; въ умѣніи самостоятельно управлять огнемъ; въ знаніи порядка питанія снарядами; въ умѣніи скрытно располагать и перемѣщать передки и зарядные ящики и въ умѣніи держать постоянную связь между тыломъ и боевою линіею.

Занятія съ офицерами.

Общія указанія.

18. Занятія съ офицерами имѣютъ цѣлью закрѣпить въ нихъ имѣющіяся уже знанія и постоянно поддерживать послѣднія на высотѣ современныхъ военныхъ требованій.

19. Занятія эти распредѣляются на:

а) занятія по утвержденію въ знаніи техническихъ элементовъ боеваго употребленія артиллеріи;

б) занятія по примѣненію артиллеріи въ бою;

в) занятія съ руководителями;

г) офицерскія сообщенія.

20. Занятія эти ведутся какъ въ комнатѣ, такъ и въ полѣ, причемъ послѣднія должны имѣть первенствующее значеніе.

21. Командиры батарей ведутъ съ офицерами слѣдующія занятія:

а) Упражненія въ примѣрной стрѣльбѣ.

Упражненія эти ведутся при помощи штатныхъ приборовъ и пособій, или безъ нихъ, по усмотрѣнію руководителя, и служатъ средствомъ для пріобрѣтенія твердаго навыка въ уставныхъ командахъ и въ примѣненіи правилъ стрѣльбы къ различнымъ случаямъ обстрѣливанія цѣлей.

При этихъ упражненіяхъ стрѣляющій долженъ вести воображаемый огонь батареи, употребляя уставныя команды и произнося ихъ такъ, какъ произносилъ бы ихъ, находясь въ строю.

На этихъ занятіяхъ руководитель долженъ разъяснять правила стрѣльбы; разъясненія эти могутъ составлять и предметъ особыхъ занятій.

б) Рѣшеніе артиллерійскихъ задачъ.

Задачи эти рѣшаются преимущественно при помощи краткихъ таблицъ стрѣльбы, или безъ всякихъ таблицъ, и состоятъ въ опредѣленіи степени укрытія, мертвыхъ пространствъ, въ примѣненіи угломѣра и т. п.

При помощи ихъ офицеры знакомятся также съ основными свойствами всѣхъ орудій полевой артиллеріи.

в) Занятія на планахъ и на мѣстности.

На этихъ занятіяхъ слѣдуетъ практиковать въ опредѣленіи на планахъ крупнаго и мелкаго масштаба, русскихъ и иностранныхъ, а также на мѣстности, рельефа мѣстности, кругозора, въ выборѣ позицій въ указанномъ районѣ, въ опредѣленіи укрытыхъ отъ взоровъ и мертвыхъ пространствъ и т. п.

г) Занятія по изученію матеріальной части и обращенію съ нею, уходу за матеріальною частью, замѣнѣ частей ея запасными и устраненію неисправностей въ ней средствами батареи.

д) Занятія по изученію основаній устройства и пользованія штатными приборами (угломѣрами, телефонами, дальномѣрами, буссолью, трубами и пр.).

22. Командиры дивизіоновъ ведутъ съ офицерами занятія по рѣшенію тактическихъ задачъ на планахъ и на мѣстности отдѣльными офицерами и группами офицеровъ, руководствуясь «Наставленіемъ для офицерскихъ занятій». При этомъ особое вниманіе обращается на дѣйствія артиллеріи въ боевыхъ столкновеніяхъ.

23. Командиры бригадъ ведутъ съ офицерами слѣдующія занятія:

а) Занятія съ руководителями.

Эти занятія ведутся со всѣми штабъ-офицерами и ихъ замѣстителями для объединенія дѣятельности этихъ руководителей по веденію всѣхъ занятій.

б) Сообщенія.

Эти занятія производятся согласно «Наставленія для офицерскихъ занятій».

Отдѣлъ II.

Подготовка въ составѣ частей.

Общія указанія.

24. Цѣль занятій этого отдѣла—подготовка артиллерійскихъ частей (батарей, дивизіоновъ, бригадъ) къ дѣйствію въ бою во всемъ, что поддается изученію безъ боеваго выстрѣла.

25. Каждое занятіе, состоящее въ рѣшеніи какой-либо тактической задачи, должно преслѣдовать изученіе лишь отдѣльныхъ эпизодовъ боя, а не продолжительныхъ его періодовъ.

58826

26. Занятія эти раздѣляются на:
А) занятія на мѣстахъ;
Б) занятія въ полѣ.
Тѣ и другія производятся въ составѣ:
а) батарей;
б) дивизіоновъ;
в) бригадъ
и служатъ для упражненія:
1) командпаго состава;
2) самой части.

27. Для занятій на мѣстахъ, орудія или приборы доставляются на заранѣе выбранное мѣсто, съ достаточнымъ кругозоромъ и возможностью ставить орудія на большихъ (боевыхъ) интервалахъ. Необходимо мѣстность, по возможности, разнообразить.

28. На занятіяхъ въ полѣ должно быть изучено все то, что не вполнѣ поддается изученію при занятіяхъ на мѣстахъ или совсѣмъ тамъ не можетъ быть изучено.

29. На упражненія командпаго состава выводятся:
1) весь командный составъ;
2) необходимое число чиновъ отдѣльныхъ командъ.

На этихъ занятіяхъ допускается выводъ неполнаго числа нумеровъ при орудіяхъ, обозначеніе орудій, замѣна ихъ приборами и т. п., но всѣ дѣйствія должны исполняться уставнымъ образомъ, путемъ командъ, приказаній, докладовъ, донесеній и т. п.

30. Упражненія въ составѣ части ведутся при полномъ личномъ, а иногда и конскомъ составѣ; въ послѣднемъ случаѣ—начиная со штатнаго числа запряжекъ. Старшимъ артиллерійскимъ начальникамъ вмѣняется въ обязанность принимать мѣры къ назначенію запряжекъ отъ другихъ подвѣдомственныхъ имъ частей, доводя эти упражненія, по возможности, до запряжки дивизіона въ составѣ военнаго времени. При занятіяхъ съ чужимъ конскимъ составомъ, весь личный составъ (кромѣ ѣздовыхъ) долженъ быть свой.

31. Подготовка части производится подъ руководствомъ ея командира и подъ наблюденіемъ высшаго надъ нимъ начальника. Руководство тѣми занятіями, на которыхъ командиръ части является исполнителемъ, лежитъ, какъ общее правило, на обязанности слѣдующаго высшаго начальника.

А) Занятія на мѣстахъ.

а) Занятія въ составѣ батареи.

32. Эти занятія имѣютъ цѣлью:
а) утвержденіе всего командпаго состава и чиновъ отдѣльныхъ командъ батареи въ правильномъ, отчетливомъ и быстромъ исполненіи лежащихъ на нихъ при стрѣльбѣ обязанностей;
б) практику командира, офицеровъ и фейерверкеровъ батареи въ управленіи огнемъ;
в) выработку слаженности батареи и дисциплины огня;
г) практику управленія огнемъ отдѣльнымъ частей раздробленной батареи.

1) Занятія командпаго состава.

33. Упражненія въ примѣрной стрѣльбѣ. На этихъ упражненіяхъ усвоивается примѣненіе правилъ стрѣльбы и передача воли начальника уставными способами, какъ голосомъ, такъ и средствами связи; пріобрѣтается навыкъ въ запоминаніи данныхъ стрѣльбы; вырабатываются способы краткаго указанія цѣли и точки наводки и нахожденія ихъ; практикуется построеніе параллельныхъ вѣеровъ, поворотъ, свертываніе и развертываніе ихъ, поправка отдѣльныхъ орудій и замѣна убылыхъ начальниковъ и нумеровъ.

34. Подражательная стрѣльба. Условія производства этой стрѣльбы тѣ же, что и предыдущей. Важное ея преимущество заключается въ впечатлѣніяхъ выстрѣла, получаемаго глазами, а не на слухъ. Для выполненія этой отрасли обученія, требуются болѣе или менѣе совершенные приборы; безъ нихъ—этихъ упражненій лучше не производить.

2) Занятія въ составѣ части.

35. Упражненія для выработки слаженности батареи. На этихъ упражненіяхъ вырабатывается дисциплина огня и согласованность дѣйствій чиновъ батареи, взаимная ихъ замѣняемость и пополненіе убыли; пріобрѣтается умѣніе быстро сворачивать, разворачивать и поворачивать вѣеръ и отмѣчать орудіе при всѣхъ обстоятельствахъ стрѣльбы; развивается воспріимчивость батареи къ волѣ начальника и умѣніе вести огонь отъ медленнаго до ураганнаго. Здѣсь законно стремленіе къ доведенію работы части до автоматизма.

36. Упражненія въ примѣрной стрѣльбѣ. Эти упражненія должны въ точности воспроизводить всѣ условія дѣйствительной стрѣльбы, при обязательныхъ показаніяхъ стрѣляющему результатовъ выстрѣловъ.

б) Занятія въ составѣ дивизіона.

37. Эти занятія имѣютъ цѣлью:
а) практику командира дивизіона въ цѣлеуказаніи и тактическомъ управленіи огнемъ;
б) практику командировъ дивизіона и батарей въ организаціи связи;
в) практику батарей и ихъ командировъ въ совмѣстной работѣ.

1) Занятія командпаго состава.

38. На этихъ занятіяхъ практикуется организація сѣти наблюдательныхъ пунктовъ и установленіе между ними связи; организація боковыхъ (передовыхъ) пунктовъ и устройство связи ихъ съ наблюдательнымъ пунктомъ; организація наблюденія за полемъ; составленіе простѣйшей карточки обстрѣливаемой мѣстности; цѣлеуказаніе.

2) Занятія въ составѣ части.

39. Упражненія въ примѣрной стрѣльбѣ. На этихъ занятіяхъ командиръ дивизіона практикуется въ управленіи огнемъ дивизіона, т. е. въ распредѣленіи огня по цѣлямъ, его переносахъ, сосредоточеніи и раздѣленіи; въ ясной и краткой передачѣ и полученіи донесеній и приказаній.

в) Занятія въ составѣ бригады.

40. Занятія въ составѣ бригады имѣютъ цѣлью:
а) практику командира бригады въ тактическомъ управленіи огнемъ бригады;

38826

б) практику командира бригады и дивизіоновъ въ организаціи связи;

в) практику дивизіоновъ и ихъ командировъ въ совмѣстной работѣ.

41. Обстановка, виды и методы производства занятій бригады аналогичны съ таковыми же въ дивизіонѣ.

Б) Занятія въ полѣ.

1) Занятія командиаго состава.

42. Занятія эти имѣютъ цѣлью дать достаточную практику въ рѣшеніи на мѣстности задачъ на всѣ виды боевой дѣятельности артиллеріи.

43. Эти занятія должны быть производимы на мѣстности разнообразной и, по возможности, незнакомой исполнителямъ.

44. Особенное вниманіе должно быть обращено на пользованіе мѣстностью при помощи плановъ; на практику въ развѣдкѣ обнаруженнаго противника, наблюденіи за нимъ и за своими войсками, на выборъ и оборудованіе наблюдательныхъ пунктовъ и позицій, на организацію связи всѣми имѣющимися средствами; на подготовку данныхъ для стрѣльбы.

2) Занятія въ составѣ части.

45. На этихъ занятіяхъ изучаются всѣ виды службы артиллеріи въ полѣ; особенное-же вниманіе обращается на тѣ ея отдѣлы, которые могутъ быть изучены только при полномъ составѣ частей, а именно:

а) предшествующія боевымъ дѣйствіямъ походныя движенія съ производствомъ развѣдки пути и мѣстности, съ принятіемъ мѣръ по охраненію и по организаціи связи;

б) развѣдка обнаруженнаго противника;

в) развѣдка, выборъ, оборудованіе и занятіе позиціи; организація связи;

г) примѣненіе закрытій;

д) организація тыла и питанія снарядами, какъ изъ батарейныхъ резервовъ, такъ и изъ парковъ.

Отдѣлъ III.

Практическая стрѣльба.

Общія указанія.

46. Цѣль практической стрѣльбы состоитъ въ развитіи и дополненіи общаго курса боевой подготовки части. Она должна дать всему личному составу полное представленіе объ артиллерійскомъ огнѣ и его свойствахъ, какъ техническихъ, такъ и тактическихъ.

47. Стрѣльбы продолжаются круглый годъ и ведутся какъ на артиллерійскихъ полигонахъ, такъ и внѣ ихъ.

48. Каждая часть ежегодно производитъ практику въ стрѣльбѣ съ позицій закрытыхъ, полузакрытыхъ и открытыхъ, упражняясь въ стрѣльбѣ какъ по войскамъ, такъ и по мѣстнымъ предметамъ.

49. Войска изображаются мишенями въ тѣхъ порядкахъ, положеніяхъ и на тѣхъ дистанціяхъ, какъ это должно имѣть мѣсто въ дѣйствительной боевой обстановкѣ.

50. Мишенная обстановка должна отвѣчать заданію руководителя и изображать боевой порядокъ противника съ необходимою полнотою и съ соблюденіемъ надлежащихъ размѣровъ по фронту и въ глубину. Въ нѣкоторыхъ случаяхъ полезно изображать часть своихъ войскъ мишенями или флагами.

51. Обстановка стрѣльбъ должна, сколь возможно, приближаться къ обстановкѣ дѣйствительнаго боя.

52. Стрѣльбы производятся, по возможности, при полномъ числѣ запряженныхъ орудій и ящиковъ.

53. Какъ общее правило каждой стрѣльбѣ должно предшествовать выполненіе маневра.

54. Каждая стрѣльба и каждое упражненіе въ данной стрѣльбѣ выполняется въ предположеніи какой-либо боевой задачи.

Однако, въ нѣкоторыхъ случаяхъ отдѣльныя упражненія въ данной стрѣльбѣ могутъ быть проведены, по усмотрѣнію руководителя, безъ всякаго тактическаго задапія. Во всякомъ случаѣ, число такихъ упражненій должно быть ограничено предѣлами крайней необходимости.

55. Задачи стрѣльбы должны отвѣчать особенностямъ боевыхъ свойствъ каждаго рода полевой артиллеріи.

56. Боевая задача не ограничивается лишь веденіемъ огня. Стрѣляющій долженъ, въ силу условій задапія, организовать развѣдку, выбрать наблюдательные пункты и позиціи, установить связь между наблюдательными пунктами и батареею, батареею и тыломъ, подготовить, въ опредѣленное условіями задачи время, данныя для открытія огня, организовать наблюденіе фланговъ, управленіе тыломъ и т. п.

57. Ни одно упражненіе не должно производиться безъ самаго строгаго контроля техники стрѣльбы.

58. Особенную важность для поучительности стрѣльбы имѣетъ дѣятельность руководителя.

59. Руководитель составляетъ общую задачу заблаговременно; время вручепія ея исполнителю примѣняется къ боевымъ условіямъ заданія. Командиру стрѣляющей части предоставляется свобода въ выборѣ и занятіи позиціи сообразно задачѣ стрѣльбы. Ограниченія вводятся лишь по полигоннымъ условіямъ.

60. Данныя обстановки могутъ быть сообщаемы руководителями словесно, чрезъ помощниковъ руководителей, помощью заблаговременно составленныхъ донесеній, приказаній предполагаемаго начальника и т. п. Этими средствами руководитель дополняетъ свѣдѣнія, даваемыя мишеннымъ оборудованіемъ поля.

61. Дѣйствія командиаго состава и частей по развѣдкѣ, выборѣ и занятію позицій, при подготовкѣ и веденіи огня должны быть ограничены возможностью выполненія ихъ въ условіяхъ дѣйствительнаго боя, принимая во вниманіе дѣйствія противника и расположеніе сосѣднихъ частей.

62. Большую пользу могутъ принести стрѣльбы, производимыя въ районѣ двухсторонняго маневра, по окончаніи котораго войска одной изъ сторонъ замѣняются мишенями.

63. За подготовительными дѣйствіями упражняющихся частей и ихъ стрѣльбою необходимо организовать наблюденіе со стороны противника, обозначеннаго мишенями.

64. Если стрѣляющій сдѣлаетъ ошибку, то отъ руководителя зависитъ: или продолжать стрѣльбу (маневръ), когда онъ находитъ поучительнымъ показать стрѣляющему и присутствующимъ послѣдствія ошибки, или пріостановить стрѣльбу и маневръ, когда ихъ продолженіе вредитъ поучительности и представляется напрасною тратою снарядовъ.

38826

65. На стрѣльбахъ слѣдуетъ практиковаться въ убыли личнаго состава и матеріальной части, въ маскировкѣ и сооруженіи окоповъ.

66. По окончаніи каждой отдѣльной стрѣльбы и отдѣльнаго упражненія докладывается ходъ исполненія поставленной задачи и дѣлается разборъ кѣмъ-либо по назначенію старшаго изъ присутствующихъ начальниковъ; дальнѣйшій разборъ дѣлается прямыми начальниками и, если на позиціи присутствуетъ начальникъ полигона, то при непремѣнномъ его участіи.

Въ нѣкоторыхъ случаяхъ, кромѣ разбора въ полѣ, полезно производить болѣе подробное обсужденіе стрѣльбы, по полученіи всѣхъ данныхъ.

67. Въ виду ограниченнаго отпуска снарядовъ, каждая стрѣльба заканчивается пристрѣлкою; но ежегодно каждая батарея должна произвести не менѣе одной стрѣльбы съ переходомъ на пораженіе.

68. Необходимо иногда по окончаніи стрѣльбы производить осмотръ цѣлей и участковъ мѣстности, на которыхъ были расположены цѣли.

69. Счетъ пораженій производится только въ случаѣ продолженія стрѣльбы съ цѣлью ихъ полученія или по приказанію руководителя.

70. Общій порядокъ курса стрѣльбы и распредѣленіе боевыхъ припасовъ устанавливается командиромъ бригады при участіи командировъ дивизіоновъ и батарей.

71. Всѣ артиллерійскія части по возможности должны проходить часть своихъ стрѣльбъ совмѣстно съ пѣхотою и кавалеріею.

72. При распредѣленіи снарядовъ между дивизіонами и батареями, а также при назначеніи имъ числа отдѣльныхъ стрѣльбъ и рода задачъ, слѣдуетъ принимать во вниманіе степень ихъ подготовки.

73. Въ теченіе одного года каждая батарея или дивизіонъ не могутъ получить стрѣльбы всѣхъ видовъ. Стрѣльбы эти распредѣляются на нѣсколько годовыхъ курсовъ.

74. На стрѣльбу берется такое количество снарядовъ, чтобы недостатокъ ихъ не могъ служить причиною прекращенія стрѣльбы.

Съ ведущаго стрѣльбу снимается забота по учету снарядовъ.

75. Наблюденіе за тѣмъ, чтобы расходъ не превышалъ числа, необходимаго для поставленной задачи, лежитъ на обязанности руководителя.

76. Воспрещается выпускать всѣ снаряды, назначенные для стрѣльбы, лишь ради буквальнаго выполненія предположеннаго распредѣленія боевыхъ припасовъ.

77. Расходованіе снарядовъ, отпускаемыхъ ежегодно на практическую стрѣльбу, помимо своего прямаго назначенія не допускается.

78. Свободные отъ службы офицеры бригады должны присутствовать на всѣхъ стрѣльбахъ и записывать результаты своихъ наблюденій для сравненія ихъ, тотчасъ же по окончаніи стрѣльбы, съ данными съ наблюдательнаго пункта.

Фейерверкеры, ординарцы-развѣдчики, наблюдатели и телефонисты-сигналисты также привлекаются для обученія наблюденію выстрѣловъ.

79. Слѣдуетъ практиковаться также на стрѣльбахъ: зимнихъ, ночныхъ, по воздушнымъ шарамъ и летательнымъ машинамъ, по планамъ, при помощи показаній наблюдателей и пр.

Стрѣльба отдѣльныхъ батарей.

Общія указанія.

80. Стрѣльбы отдѣльныхъ батарей назначаются для практики ихъ командировъ, офицеровъ, подпрапорщиковъ и сверхсрочныхъ фейерверкеровъ въ боевомъ примѣненіи отдѣльной батареи, полубатареи или взвода.

81. На батарейныя стрѣльбы батареи выводятся въ составѣ дивизіона. По занятіи и оборудованіи позиціи дивизіономъ, рѣшенія задачъ стрѣльбы отдѣльными батареями производятся послѣдовательно.

82. Для повѣрки правильности наблюденій стрѣляющихъ и присутствующихъ при этихъ стрѣльбахъ, весьма важно опредѣлять численныя величины отклоненій отъ цѣли и преимущественно приборами.

Стрѣльбы командировъ батарей.

83. Стрѣльбы командировъ батарей ведутся подъ непосредственнымъ руководствомъ командира дивизіона.

84. Каждый командиръ батареи долженъ имѣть ежегодно не менѣе трехъ стрѣльбъ въ составѣ отдѣльной батареи.

85. На нѣкоторыхъ стрѣльбахъ командиръ дивизіона можетъ поручить веденіе огня батареи одному изъ старшихъ офицеровъ, а командиру батареи дать задачу, какъ командиру дивизіона.

Слѣдуетъ также практиковать командира батареи въ управленіи огнемъ частей раздробленной батареи.

Стрѣльбы офицеровъ.

86. Стрѣльбы офицеровъ производятся подъ непосредственнымъ руководствомъ командира батареи.

87. Каждый офицеръ долженъ ежегодно получить не менѣе одного упражненія въ самостоятельномъ веденіи огня причемъ задачи для этихъ стрѣльбъ даются сообразно степени подготовки офицера.

88. При назначеніи стрѣльбъ старшимъ офицерамъ необходимо имѣть въ виду ихъ подготовку, какъ замѣстителей командира батареи.

Стрѣльбы подпрапорщиковъ и сверхсрочныхъ фейерверкеровъ.

89. Стрѣльбами нижнихъ чиновъ руководитъ командиръ батареи или офицеръ по его назначенію.

90. Главную задачу въ подготовкѣ подпрапорщиковъ и сверхсрочныхъ фейерверкеровъ къ стрѣльбѣ составляетъ обученіе ихъ исполнять обязанности командира неотдѣльнаго взвода.

Болѣе подготовленные изъ нихъ получаютъ практику самостоятельнаго веденія огня въ простѣйшихъ случаяхъ его примѣненія.

38826

91. Для этихъ стрѣльбъ слѣдуетъ давать простѣйшія задачи (ясно наблюдаемыя цѣли, не слишкомъ большія дистанціи), имѣя въ виду, главнымъ образомъ, обученіе производству поправокъ по результатамъ наблюденія выстрѣловъ.

Стрѣльбы въ составѣ дивизіоновъ.

92. Стрѣльбы дивизіоновъ производятся подъ руководствомъ командира бригады, а въ отдѣльныхъ дивизіонахъ—инспектора артиллеріи корпуса или лица по его назначенію.

93. Всѣ дѣйствія дивизіона должны быть согласованы съ боевою обстановкою.

94. Первоначальное заданіе и послѣдующія видоизмѣненія обстановки руководитель долженъ ставить такъ, чтобы вызывать самостоятельныя рѣшенія и дѣйствія командира дивизіона и подчиненныхъ ему начальниковъ, въ предѣлахъ поставленныхъ имъ задачъ.

95. Время на производство развѣдки, занятіе позиціи и подготовку къ открытію огня должно вытекать изъ заданія.

96. Развитіе хода маневра слѣдуетъ ставить въ зависимость отъ дѣйствія стрѣляющихъ.

97. Въ виду ограниченнаго отпуска снарядовъ предпочтительнѣе стремиться къ изображенію кратковременныхъ періодовъ боя, въ теченіе которыхъ огонь могъ бы вестись съ необходимою интенсивностью.

98. Руководитель останавливаетъ огонь, когда данный періодъ стрѣльбы начинаетъ утрачивать поучительность. Во время послѣдующаго перерыва сообщаются данныя обстановки для новаго періода стрѣльбы, который начинается и оканчивается также по указанію руководителя.

99. Стрѣльбы дивизіоновъ производятся предпочтительно на незнакомой мѣстности.

Стрѣльбы группы дивизіоновъ.

100. Тактическое заданіе для стрѣльбы группы дивизіоновъ должно давать практику высшимъ артиллерійскимъ начальникамъ въ объединеніи дѣйствія дивизіоновъ въ бою (напр., при взаимномъ содѣйствіи артиллеріи отдѣльныхъ боевыхъ участковъ въ періодъ подчиненія ихъ общему артиллерійскому начальнику, при поддержкѣ атаки пѣхоты и т. п.) и въ организаціи службы питанія.

101. Руководителемъ этихъ групповыхъ стрѣльбъ является инспекторъ артиллеріи корпуса.

102. Общія основанія производства ихъ тѣ же, что и стрѣльбъ дивизіоновъ.

Отдѣлъ IV.

Отчетность.

103. Въ каждой батареѣ, дивизіонѣ, бригадѣ ведутся журналы всѣхъ означенныхъ въ этомъ Наставленіи занятій, примѣнительно къ формѣ, указанной въ «Наставленіи для офицерскихъ занятій».

104. Журналы стрѣльбъ и приложенія къ нимъ ведутся по формамъ №№ 1, 2, 3, 4.

105. Для веденія записи за стрѣляющимъ назначается особый офицеръ или фейерверкеръ, не участвующій въ стрѣльбѣ.

106. Журналъ стрѣльбы составляется непосредственно по ея окончаніи, причемъ въ него вносятся всѣ свѣдѣнія, за исключеніемъ данныхъ наблюденія у цѣли и пораженія.

107. Журналъ стрѣльбы представляется руководителю, распоряженіемъ котораго вносятся данныя наблюденія у цѣли и пораженія.

108. Замѣчанія руководителя вносятся въ журналъ имъ лично.

109. Задачи стрѣльбы и обстановка излагаются въ журналѣ лишь настолько, насколько это требуется для уясненія хода стрѣльбы. Положеніе наблюдательнаго пункта, орудій, ящиковъ и т. п. указывается схематическимъ чертежемъ. Подготовка данныхъ стрѣльбы излагается кратко, съ указаніемъ способа, избраннаго исполнителемъ, и общаго хода подготовки.

110. Команды и распоряженія исполнителей излагаются возможно короче, съ условнымъ сокращеніемъ словъ (напр. «80/79»—прицѣлъ 80, трубка 79; «ур.»—уровень и т. п.).

Передъ каждою командою въ запискѣ за стрѣляющимъ и въ журналѣ стрѣльбы ставится № выстрѣла, послѣ котораго она подана. Очереди выстрѣловъ отчеркиваются горизонтальною чертою. Данныя для группъ выстрѣловъ, сдѣланныхъ бѣглымъ огнемъ, вписываются въ одной графѣ.

Наблюденія стрѣляющаго обозначаются слѣдующимъ образомъ:

недолетъ	—
перелетъ	+
не замѣчено	?
очень высокій разрывъ	О. В.
высокій разрывъ	В.
нормальный разрывъ	N.
низкій разрывъ	Н.
клевокъ	К.

При стрѣльбѣ группами—общее впечатлѣніе стрѣляющаго о группѣ обозначается тѣми-же знаками.

111. Наблюденія у цѣли вносятся въ журналъ съ отмѣткою о томъ, измѣрялись ли отклоненія приборами или на глазъ. Если наблюденія отдѣльныхъ выстрѣловъ не было выполнено, то вносится результатъ общаго впечатлѣнія наблюдающаго у цѣли.

112. При стрѣльбахъ дивизіоновъ (бригадъ), кромѣ журналовъ батарей, составляется особая отчетная записка, съ указаніемъ времени послѣдовательныхъ, наиболѣе характерныхъ дѣйствій командировъ дивизіоновъ (бригадъ) и пр. Ходъ маневра и стрѣльбы излагается лишь настолько, чтобы можно было уяснить послѣдовательность выполненія задачи.

113. Журналы всѣхъ стрѣльбъ и отчетныя записки групповыхъ стрѣльбъ въ одномъ экземплярѣ представляются командиру бригады (отдѣльнаго дивизіона) и хранятся въ управленіи бригады (отдѣльнаго дивизіона).

114. Ежегодно къ 1 Декабря инспекторъ артиллеріи корпуса представляетъ командиру корпуса свое заключеніе о выполненіи частями артиллеріи стрѣльбы и всѣхъ подготовительныхъ къ ней занятій и о мѣрахъ, которыя могли-бы улучшить въ будущемъ постановку артиллерійскаго дѣла въ частяхъ.

Копію этого заключенія инспекторъ артиллеріи корпуса представляетъ одновременно въ Главное Артиллерійское Управленіе.

58826

Отпускъ на каждую батарею снарядовъ на ежегодную практическую стрѣльбу.

	Шрапнелей.	Практическихъ чугунныхъ снарядовъ взамѣнъ:		Всего.
		Шрапнелей.	Фугасныхъ гранатъ (бомбъ).	
Легкая батарея	240	320	40	600
Конная »	180	254	40	474
Горная »	240	240	40	520
Конно-горная батарея	180	254	40	474
Мортирная батарея	96	150	186	432

Примѣчаніе. Сверхъ означенныхъ въ этой таблицѣ снарядовъ, для показной стрѣльбы фугасными снарядами ежегодно отпускается: на каждую артиллерійскую бригаду—по 40 гранатъ; на каждый отдѣльный пушечный дивизіонъ—по 20 гранатъ; на каждый лагерный сборъ, въ которомъ участвуютъ мортирныя батареи,—по 40 бомбъ.

Примѣрное распредѣленіе снарядовъ, отпускаемыхъ батареямъ ежегодно на практическую стрѣльбу.

	Легкой батареѣ.		Конной и казачьей батареѣ.		Горной батареѣ.		Конно-горной батареѣ.		Мортирной. батареѣ.	
	Стр.	Снар.	Стр.	Снар.	Стр.	Снар.	Стр.	Снар.	Стр.	Снар.
Командирскихъ	3	120	3	108	3	120	3	108	3	108
Офицерскихъ старшихъ	2	80	1	60	2	80	1	60	2	60
Офицерскихъ младшихъ	4	104	3	72	4	96	3	72	3	48
Сверхсрочныхъ нижнихъ чиновъ	3	60	3	52	3	60	3	52	3	54
Дивизіонныхъ	2	150	2	130	2	112	2	130	2	110
Групповыхъ	1	48	—	—	—	—	—	—	—	—
Съ маневрирован.	1	18	1	24	1	24	1	24	1	24
Зимнихъ	1	14	1	22	1	22	1	22	1	22
Состязательныхъ	1	6	1	6	1	6	1	6	1	6
Итого	—	600	—	474	—	520	—	474	—	432

Примѣчаніе. Практическіе чугунные снаряды взамѣнъ шрапнелей употребляются на всѣхъ стрѣльбахъ, на которыхъ не предполагается перехода на пораженіе.

Практическіе чугунные снаряды взамѣнъ фугасныхъ гранатъ (бомбъ) употребляются на стрѣльбахъ по разрушенію мѣстныхъ предметовъ.

Форма № 1.

38826

20 Іюня 1913 года.

Стрѣлялъ: Подполковникъ *Петровъ.*

Записывалъ: Капитанъ *Сидоровъ.*

Команды и время.	№ выстр.	Уров.	Прц.	Трубка.	Наблюд.
Задача получена (9 ч. 25 м. у.).					
По батареѣ на опушкѣ лѣса, правѣе 1—40, уров. 31—10, пр. 80, тр. 80! Батарею, огонь! (9 ч. 28 м. у.).	1	31—10	80	80	
	2	—	—	—	
	3	—	—	—	
	4	—	—	—	О. В. вправо.
	5	—	—	—	
	6	—	—	—	
	7	—	—	—	
	8	—	—	—	

38826

Команды и время.	№ выстр.	Уров.	Прищ.	Трубка.	Наблюд.
8) Лѣвѣе 0—30, уров. меньше 0—40,	9	30—70	80	80	
$\frac{80}{80}$ Огонь!	10	—	—	—	
	11	—	—	—	Н
	12	—	—	—	одинъ
	13	—	—	—	
	14	—	—	—	
15) $\frac{90}{90}$ Огонь!	15	—	—	—	
	16	30—70	90	90	
	17	—	—	—	
	18	—	—	—	Н
	19	—	—	—	два
	20	—	—	—	+
	21	—	—	—	
22) $\frac{85}{85}$ Огонь!	22	—	—	—	
и т. д.					
9 час. 42 мин. новая задача.	48	30—0	40	40	
Стой! Прямо по наступ. пѣх., лѣв. 0—90, ур. 30—0, пр. 40, тр. 40, бат. огонь!	49	—	—	—	
	50	—	—	—	
	51	—	—	—	— Н
	52	—	—	—	
	53	—	—	—	
54) $\frac{45}{45}$ Огонь!	54	—	—	—	
и т. д.					

Форма № 2.

58826

_____ 19____ г.

П. N_____	П. N. _____
Стрѣльба _____	батареи _____
Наблюдатели:	
По приборамъ. По дальности _____ По высотѣ _____	**Глазомѣрно.** _____ _____
Установки. Интерваломѣра _____ Высотомѣра _____	**Показанія.** Нормальныя _____ Двойныя _____ Тройныя _____

№ выстрѣла.	Интерв.	Высота.	Примѣчанія.

Форма № 3. _____ 19____г.

Стрѣльба _____ батар _____ Отмѣчалъ _____

№№ цѣлей.	Цѣли.	Поставлено мишен.	Поражено мишеней.	Число пробоинъ.				Отмѣтки.
				Цѣльн. снаряд.	Осколк.	Пуль.	Всего.	

588926

38826

Направленіе выстрѣловъ.

План расположенія мишеней.

Щѣль №_____

Профиль мѣстности у щѣли.

Грунтъ у щѣли.

38826

Форма № 4. *20 Іюня 1913 года.*

Журналъ стрѣльбы № 2.

Стрѣлялъ: Подполковникъ *Петровъ.* 2 бат. 51 артил. бригады.

Задачи стрѣльбы.

1) Стрѣльба по артиллеріи противника, обнаруживаемой блескомъ выстрѣловъ.

2) Переносъ огня на наступающую пѣхоту противника.

Погода ясная.

Освѣщеніе хорошее.

Вѣтеръ слабый.

Свойства позиціи. Наблюдательный пунктъ.

Закрытая позиція; покрыта кустарникомъ, грунтъ твердый. Наименьшій прицѣлъ 20—30. Наблюдат. пунктъ—вышка въ 50 саж. вправо отъ батареи.

Подготовка стрѣльбы.

Батарея направлена въ оріентиръ указаніемъ командиромъ батареи угломѣра для основнаго орудія.

Мѣсто для чертежа.

№ цѣли.	Описаніе цѣлей и число поставленныхъ мишеней.	Пораж. Число. Поражен. мишен.	Пораж. Число. Пробоинъ.	Время. Полученіе задачи.	Время. Первый выстр.	Время. Послѣдн. выстр.
1	6-оруд. (щитов. съ зарядн. ящиками) батарея . . . . . Интервалы между орудіями 20 ш.	28	81	9 ч. 25 м. у.	9 ч. 28 м.	9 ч. 42 м.
2	Наступающая пѣхота: 3 звена по 20 болванокъ	40	55	9 ч. 42 м.	9 ч. 44 м.	10 ч. —

Примѣчаніе. Здѣсь прописывается все то, что помѣшало выполненію задачи нормальнымъ путемъ.

58826

№ выстрѣла.	Команды и приказанія.	Родъ снаряда.	Уровень (дѣл.).	Возвыш. (дѣл.).	Устан. трубки (дѣл. сек.).	Наблюденія. Стрѣляющаго.	Наблюденія. У цѣли. Интерв. разрыва по прибору (саж.).	Наблюденія. У цѣли. Высота. глазомѣрно. (саж.).
	По батареѣ на опушкѣ лѣса. Правѣе 1—40, ур. 31—10, пр. 80, тр. 80.							
1	Батареею. Огонь!	шр.	31—10	80	80	О. В. Вправо.		
2		—	—	—	—			
3		—	—	—	—			
4		—	—	—	—			
5		—	—	—	—			
6		—	—	—	—			
7		—	—	—	—			
8		—	—	—	—			
9	8) Лѣвѣе 0—30.	шр.	30—70	80	80	П. одинъ —		
10	Уров. меньше 0—40 $\frac{80}{80}$	—	—	—	—			
11		—	—	—	—			
12	Огонь!	—	—	—	—			
13		—	—	—	—			
14		—	—	—	—			
15		—	—	—	—			
16	15) $\frac{90}{90}$ Огонь!	шр.	30—70	90	90	П. два +		
17		—	—	—	—			
18		—	—	—	—			
19		—	—	—	—			
20		—	—	—	—			
21		—	—	—	—			
22		—	—	—	—			
23	22) $\frac{85}{85}$ Огонь!	шр.	30—70	85	85			
	и т. д.							

38826

№ выстрѣла.	Команды и приказанія.	Родъ снаряда.	Уровень (дѣл.).	Возвыш. (дѣл.).	Устан. трубки (дѣл. сек.).	Наблюденія. Стрѣляющаго.	У цѣли. Интерв. разрыва по прибору (саж.).	У цѣли. Высота разрыва глазомѣрно. (саж.).
	47) Стой! Прямо по наступающей пѣхотѣ. Лѣвѣе 0—90, ур. 30—0, пр. 40, тр. 40.							
48	Батареею. Огонь!	шр.	30—0	40	40			
49		—	—	—	—			
50		—	—	—	—			
51		—	—	—	—	— Н		
52		—	—	—	—			
53		—	—	—	—			
54		—	—	—	—			
55	54) $\frac{45}{45}$ Огонь!	шр.	30—0	45	45			

и т. д.

58826

Орудія: 3-дюйм. полев. скор. пушка обр. 1902 г.
Лафеты:

Орудія.	№ № Оруд.	№ № Люльки. / Лафета.	Число выстр. Шр.	Гр.	
I	372	460/122	13	—	
II	550	601/140	1	—	
III	и	т. д.			
IV					
V					
VI					
VII					
VIII					
Итого:			92	—	

Соображеніе стрѣляющаго относительно выполненія стрѣльбы.

Здѣсь прописываются мотивы принятаго стрѣляющимъ рѣшенія при выполненіи стрѣльбы и сдѣланныхъ имъ отступленій отъ правилъ.

Поврежденія матеріальной части.

На второй очереди во второмъ орудіи сломался подъемный механизмъ.

Случаи.	Род. снар. Шр.	Гр.	
Разрывы въ каналѣ ор.	—	—	
Преждевр. разрывы	2	—	
Затяжные разрывы	—	—	
Неразрывы	—	—	
Осѣчки	1	—	

Замѣчанія руководителя.

Подпись руководителя.

38826

Отдѣлъ V.

Правила повѣрки подготовки къ стрѣльбѣ.

115. Повѣрка подготовки къ стрѣльбѣ полевой артиллеріи производится: а) Генералъ-Инспекторомъ артиллеріи, б) Командующими войсками въ округахъ, в) командирами корпусовъ, г) начальниками дивизій и д) лицами, командируемыми Генералъ-Инспекторомъ артиллеріи.

116. Повѣрка подготовки къ стрѣльбѣ полевой артиллеріи можетъ быть производима или отдѣльно отъ другихъ родовъ войскъ, или въ совокупности съ ними.

117. Командующіе войсками въ округахъ производятъ повѣрку подготовки полевой артиллеріи къ стрѣльбѣ преимущественно на незнакомой мѣстности, такъ какъ только при этихъ условіяхъ можетъ быть вполнѣ провѣрена какъ техническая, такъ и тактическая подготовка частей.

Производство этихъ стрѣльбъ въ мѣстахъ, назначенныхъ для практической стрѣльбы, допускается лишь въ крайнихъ случаяхъ.

118. Командующіе войсками въ округахъ производятъ повѣрку подготовки къ стрѣльбѣ:

а) дивизіонамъ или

б) совокупности нѣсколькихъ дивизіоновъ, по ихъ усмотрѣнію, но съ тѣмъ, чтобъ общій расходъ снарядовъ на провѣрочныя стрѣльбы не превышалъ установленнаго ниже статьею 122-й отпуска.

119. Дивизіоны, подлежащіе повѣркѣ, слѣдуетъ выводить въ поле, при малѣйшей къ тому возможности, въ составѣ военнаго времени, не только по числу орудій, но и по числу запряженныхъ зарядныхъ ящиковъ; такое развертываніе придаетъ повѣркѣ условія, ближе отвѣчающія, по трудности управленія и размѣщенія артиллерійскихъ частей, дѣйствительной боевой обстановкѣ.

Для осуществленія такой мѣры Командующимъ войсками въ округахъ предоставляется право временно сосредоточивать, въ случаѣ надобности, необходимое число дивизіоновъ или батарей въ общемъ сборномъ пунктѣ.

120. Дивизіоны назначаются для этихъ стрѣльбъ не по очереди, а избираются, каждый разъ, инспектирующимъ.

Дивизіоны, назначенные для повѣрки подготовки ихъ къ стрѣльбѣ Командующимъ войсками, увѣдомляются объ этомъ заранѣе лишь настолько, чтобы дать имъ возможность своевременно прибыть на сборный пунктъ.

121. Предположеніе относительно общаго хода маневра для повѣрки подготовки къ стрѣльбѣ, задачи каждой повѣряемой части и участокъ для стрѣльбы, въ избранномъ маневрѣ, устанавливаются при участіи начальника учебнаго артиллерійскаго полигона и утверждаются Командующимъ войсками въ округѣ.

122. Боевые припасы для этихъ стрѣльбъ отпускаются ежегодно каждому округу по слѣдующему расчету:

1) на каждую легкую, конную, горную и конно-горную батарею округа по 12 патроновъ со шрапнелями.

2) на всѣ мортирные дивизіоны округа 120 выстрѣловъ шрапнелью.

Означенные снаряды, въ случаѣ неизрасходованія ихъ, оставляются на слѣдующій годъ, безъ уменьшенія, однако, въ слѣдующемъ году, указаннаго выше отпуска снарядовъ.

123. Если Командующій войсками въ округѣ признаетъ возможнымъ, часть этихъ снарядовъ можетъ быть предоставлена въ распоряженіе командировъ корпусовъ или начальниковъ дивизій, для организаціи желательныхъ для нихъ стрѣльбъ.

124. Отчисленіе снарядовъ для повѣрки подготовки къ стрѣльбѣ изъ числа отпускаемыхъ батареямъ для производства практическихъ стрѣльбъ не допускается.

125. Для повѣрки подготовки къ стрѣльбѣ полевой артиллеріи Генералъ-Инспекторомъ артиллеріи и лицами, командируемыми имъ для этой цѣли, ежегодно отпускается въ распоряженіе Генералъ-Инспектора 1.000 патроновъ.

126. Для повѣрки подготовки къ стрѣльбѣ полевой артиллеріи командирами корпусовъ и начальниками дивизій спеціальныхъ смотровъ не назначается.

127. Указанная повѣрка производится командирами корпусовъ при посѣщеніи ими очередныхъ занятій и стрѣльбъ какъ на постоянныхъ, такъ и на временныхъ артиллерійскихъ полигонахъ, въ разные періоды обученія, для чего командиры корпусовъ, присутствуя въ различные періоды обученія артиллерійскихъ частей, оцѣниваютъ принятую систему обученія, степень подготовки командная состава и самихъ частей, даютъ соотвѣтствующія указанія, ставятъ задачи, которыя должны служить руководящимъ основаніемъ частямъ артиллеріи въ дальнѣйшей ихъ работѣ, и слѣдятъ на послѣдующихъ занятіяхъ и стрѣльбахъ за надлежащимъ выполненіемъ данныхъ указаній.

128. Командиры корпусовъ въ отношеніи руководства подготовкою артиллеріи пользуются содѣйствіемъ начальниковъ артиллерійскихъ сборовъ, а также начальниковъ учебныхъ артиллерійскихъ полигоновъ.

129. Командиры корпусовъ указываютъ, когда сочтутъ необходимымъ, организацію очередныхъ маневровъ и стрѣльбъ; на групповыхъ стрѣльбахъ они обращаютъ особое вниманіе на тактическое управленіе огнемъ въ цѣляхъ успѣшнаго выполненія задачъ, а также на развѣдку, выборъ, подготовку и занятіе позицій частями артиллеріи и на рѣшеніе указанныхъ задачъ въ предѣлахъ даннаго времени.

130. Командиры корпусовъ повѣряютъ подготовку артиллеріи въ связи съ дѣйствіями своей пѣхоты, положеніе которой должно быть обозначено возможно болѣе наглядно; при малѣйшей къ тому возможности пѣхотныя части должны привлекаться къ совмѣстной съ артиллеріею стрѣльбѣ.

131. Командиры корпусовъ при разборѣ маневровъ и стрѣльбъ обращаютъ прежде всего вниманіе на выясненіе идеи задачи и, въ зависимости отъ нея и дѣйствій противника, принятіе соотвѣтственныхъ мѣръ и дѣйствій группъ батарей и затѣмъ уже на технику выполненія задачи.

132. Командиры корпусовъ организовываютъ совмѣстныя занятія, маневры и стрѣльбы пѣхоты, артиллеріи и кавалеріи и тѣмъ способствуютъ взаимному пониманію и сближенію всѣхъ родовъ войскъ.

133. Начальники дивизій могутъ производить на очередныхъ занятіяхъ и стрѣльбахъ повѣрку подготовки артиллерійскихъ частей своихъ дивизій, оцѣнивая ее въ зависимости отъ общихъ задачъ и руководящихъ основаній по обученію артиллерійскихъ частей, поставленныхъ командиромъ корпуса. Въ предѣлахъ этихъ общихъ задачъ и намѣченныхъ руководящихъ основаній, по соглашенію съ инспекторами артиллеріи подлежащихъ корпусовъ, они даютъ указанія въ цѣлахъ усовершенствованія тактической подготовки артиллеріи и слѣдятъ за надлежащимъ выполненіемъ данныхъ указаній.

134. Начальники дивизій въ отношеніи повѣрки подготовки артиллерійскихъ частей своей дивизіи пользуются содѣйствіемъ инспекторовъ артиллеріи корпусовъ, начальниковъ артиллерійскихъ сборовъ и начальниковъ учебныхъ артиллерійскихъ полигоновъ.

135. На групповыхъ стрѣльбахъ начальники дивизій обращаютъ вниманіе на тактическую развѣдку позицій, занятіе ихъ и на тактическое управленіе артиллерійскимъ огнемъ въ цѣляхъ успѣшнаго выполненія задачъ, возлагаемыхъ на отряды изъ всѣхъ родовъ войскъ, а также и на рѣшеніе указанныхъ задачъ артиллерійскими частями въ предѣлахъ даннаго времени.

136. Обязанности командировъ корпусовъ по повѣркѣ подготовки артиллерійскихъ частей, указанныхъ въ статьяхъ 130, 131 и 132, относятся также и къ начальникамъ дивизій, въ отношеніи подчиненныхъ имъ артиллерійскихъ частей.

137. Командиры корпусовъ и начальники дивизій по командѣ представляютъ отчеты о произведенныхъ ими повѣркахъ подготовки артиллерійскихъ частей Командующимъ войсками округовъ. Сіи послѣдніе, руководствуясь отчетами, представленными командирами корпусовъ и на основаніи произведенной ими самостоятельно повѣрки, представляютъ Военному Министру ежегодно къ 1-му Ноября отчетъ о состояніи подготовки полевой артиллеріи округа къ стрѣльбѣ и сообщаютъ копію сего отчета Генералъ-Инспектору артиллеріи. 58847

138. При посѣщеніи Генералъ-Инспекторомъ артиллеріи артиллерійскихъ сборовъ отъ соотвѣтствующихъ штабовъ округовъ, корпусовъ и дивизій должны быть командированы лица, на обязанности которыхъ лежитъ докладывать своимъ начальникамъ всѣ замѣчанія и указанія, которыя будутъ сдѣланы Генералъ-Инспекторомъ артиллеріи въ отношеніи подготовки полевой артиллеріи къ стрѣльбѣ.

Къ № 58847.—1913 Февраля 20.

Высочайше утвержденная, 20 Февраля 1913 года, ТАБЕЛЬ срокамъ службы мундировъ, шароваръ, фуражекъ и суконныхъ походныхъ рубахъ въ войсковыхъ частяхъ и управленіяхъ, коимъ присвоивается походное обмундированіе.

Названіе войскъ.	Мундиры.	Походныя суконныя рубахи.	Шаровары.		Фуражки.	
			Парадныя.	Походныя.	Парадныя.	Походныя.
	Число лѣтъ службы.					
Гвардейская пѣхота и артиллерія и гвардейскій саперный баталіонъ . . .	4	1½	3	1	3	2
Гвардейскіе гусарскіе полки . . .	Доломанъ . . . 3 Ментикъ . . . 3	1½	Парадныя чакчиры . . . . 4 Вседневныя . . 4	1	3	2
1-я гвардейская кавалерійская дивизія, кромѣ гвардейскихъ казачьихъ частей	Вицъ-мундиръ . 3 Колетъ 3	1½	4	1	3	2
Прочія гвардейскія кавалерійскія части и гвардейская конная артиллерія, кромѣ запаснаго кавалерійскаго полка	3	1½	4	1	3	2
Армейскіе гусарскіе полки (прим. 1).	Доломанъ . . . 4	1½	4	1	3	2
Прочія армейскія кавалерійскія части и конная артиллерія, кромѣ запасныхъ кавалерійскихъ частей (прим. 2) . . .	4	1½	4	1	3	2
Армейская пѣхота, артиллерія и инженерныя войска, кромѣ Туркестанскаго военнаго округа (прим. 3). . .	4	1½	3	1	3	2
Армейская пѣхота, артиллерія и инженерныя войска Туркестанскаго военнаго округа	4	3	3	1	3	2

Примѣчанія:

1. 2-му лейбъ-гусарскому Павлоградскому Императора Александра III полку и 3-му гусарскому Елисаветградскому Ея Императорскаго Высочества Великой Княжны Ольги Николаевны полку, кромѣ доломана, присвоенъ ментикъ, срокъ службы котораго устанавливается въ 4 года.

38853 2. Въ конной артиллеріи въ Туркестанскомъ военномъ округѣ срокъ службы походной суконной рубахи 3 года.

3. Войскамъ, расположеннымъ въ Омскомъ, Иркутскомъ и Приамурскомъ военныхъ округахъ, парадныя фуражки не положены, взамѣнъ ихъ присвоены папахи, срокъ службы которыхъ, согласно приказа по военному вѣдомству 1909 года, № 479,—4 года.

Къ № 38853.—1913 Февраля 21.

Описаніе Высочайше утвержденнаго рисунка нагрудной медали, установливаемой въ память 300-лѣтія Царствованія Дома Романовыхъ.

Лицевая сторона: Два погрудныхъ изображенія: Государя Императора Николая II въ формѣ 4-го лейбъ-гвардіи Стрѣлковаго Императорской Фамиліи полка и Царя Михаила Ѳеодоровича въ бармахъ и въ шапкѣ Мономаха; по окружности тонкій кольцевой ободокъ, бусы изъ чередующихся выпуклыхъ черточекъ и точекъ и обычная площадка (рантъ).

На оборотной сторонѣ въ 5 строкахъ надпись: въ память | 300-лѣтія | Царствованія | Дома Романовыхъ | 1613—1913.

Форма свидѣтельства для медали платной.

СВИДѢТЕЛЬСТВО.

На основаніи Высочайшаго повелѣнія, послѣдовавшаго въ 21 день Февраля 1913 года, выдано сіе свидѣтельство

_____

_____

въ томъ, что_____предоставлено право ношенія на груди Высочайше учрежденной, въ память 300-лѣтія Царствованія Дома Романовыхъ, свѣтло-бронзовой медали.

Гор._____«____»_____ 1913 года.

Форма свидѣтельства для медали безплатной.

СВИДѢТЕЛЬСТВО.

На основаніи Высочайшаго повелѣнія, послѣдовавшаго въ 21 день Февраля 1913 года, выдано сіе свидѣтельство

_____

_____

въ томъ, что _____пожалована Высочайше учрежденная, въ память 300-лѣтія Царствованія Дома Романовыхъ, свѣтло-бронзовая медаль для ношенія на груди.

Гор._____«____»_____ 1913 года.

Къ № 38859.—1913 Февраля 22.

Высочайше утвержденные, 22 Февраля 1913 года:

I. Штатъ Тобольской мѣстной команды.

Наименованіе чиновъ.	Число чиновъ.	Окладъ содержанія въ годъ каждому за узаконенными вычетами.						Примѣчаніе.
		Жалованье.				Столовыхъ.		
		Основныхъ.		Усиленныхъ.				
		Руб.	К.	Руб.	К.	Руб.	К.	
Офицеры:								
Начальникъ команды, подполковникъ	1	По чинамъ.				360	—	[1]) Полагаются безразлично въ чинахъ: штабсъ-капитана, поручика или подпоручика.
Казначей и дѣлопроизводитель по хозяйственной части [1])	1					180	—	
Младшихъ офицеровъ [1])	1					—	—	
Итого офицеровъ . .	3							
Нижніе чины:								
а) строевые:								
Фельдфебель	1		72	—				
Унтеръ-офицеровъ:								
старшихъ: взводныхъ	4		48	—				
старшихъ: капенармусовъ	1		48	—				
Младшихъ	16		12	—				
Горнистовъ	1		7	20				
Ефрейторовъ	30		7	20				
Рядовыхъ	268		6	—				
Итого строевыхъ нижнихъ чиновъ	321							

58859

Наименованіе чиновъ.	Число чиновъ.	Окладъ содержанія въ годъ каждому за узаконенными вычетами.						Примѣчанія.
		Жалованье.				Столовыхъ.		
		Основныхъ.		Усиленныхъ.				
		Руб.	К.	Руб.	К.	Руб.	К.	
б) нестроевые:								
Писарей: старшихъ	1	48	—					[1]) Получаетъ жалованье по табели въ зависимости отъ числа лѣтъ службы.
Писарей: младшихъ	1	12	—					
Фельдшеръ старшій [1])	1	—	—					
Оружейныхъ подмастерьевъ: старшій	1	48	—					[2]) Хлѣбопекъ, кашеваръ и обозный рядовой.
Оружейныхъ подмастерьевъ: младшій	1	12	—					
Мастеровыхъ: старшаго разряда	2	12	—					
Мастеровыхъ: младшаго разряда	1	6	—					
Нестроевыхъ младшаго разряда для хозяйственныхъ назначеній [2])	3	6	—					
Итого нестроевыхъ нижнихъ чиновъ	11							
Всего	332							
Лошадей рабочихъ	1							
На канцелярскіе расходы отпускается въ годъ	100 р.							

Примѣчанія:

1. Всѣмъ чинамъ, кромѣ показаннаго содержанія, производится и все прочее довольствіе, существующими законоположеніями опредѣленное.

2. Денщики назначаются по числу офицеровъ изъ строевыхъ нижнихъ чиновъ команды, а равно и денежный отпускъ на наемъ прислуги производится на основаніяхъ, указанныхъ въ приказѣ по военному вѣдомству 1908 года, № 126.

58859

II. Вѣдомость сокращенія числа чиновъ въ мѣстныхъ командахъ Омскаго военнаго округа.

Наименованіе командъ.	Строевыхъ нижнихъ чиновъ.								Нестроевыхъ нижнихъ чиновъ.										Итого.	
	Оберъ-офицеровъ.	Унтеръ-офицеровъ. Фельдфебелей.	Каптенармусовъ.	Старшихъ.	Младшихъ.	Горнистовъ.	Ефрейторовъ.	Рядовыхъ.	Фельдшеровъ. Старшихъ.	Младшихъ.	Аптечныхъ.	Писарей. Старшихъ.	Младшихъ.	Надзир. больныхъ.	Мастеровыхъ.	Оружейн. подмаст. Старшій.	Младшій.	Закройщикъ.	Оберъ-офицеровъ.	Нижнихъ чиновъ.
Омскаго военнаго округа.																				
Тобольской губерніи.																				
Туринская	—	—	—	—	—	—	1	4	—	—	—	—	—	—	—	—	—	—	—	5
Курганская	—	—	—	—	1	—	1	5	—	—	—	—	—	—	—	—	—	—	—	7
Тарская	—	—	—	—	1	—	1	10	—	—	—	—	—	—	—	—	—	—	—	12
Тюкалинская	—	—	—	—	2	—	5	78	—	—	—	—	—	—	—	—	—	—	—	85
Березовская	—	—	—	2	3	—	4	26	1	—	—	—	—	—	1	—	—	—	—	37
Томской губерніи.																				
Кузнецкая	—	—	—	—	2	—	—	2	—	—	—	—	—	—	—	—	—	—	—	4
Маріинская	—	1	—	—	1	—	1	2	—	—	—	—	—	—	—	—	—	—	—	5
Акмолинской области.																				
Омская	1	—	—	—	1	—	1	20	—	—	—	—	—	—	—	—	—	—	1	22
Итого	1	1	—	2	11	—	14	147	1	—	—	—	—	—	1	—	—	—	1	177

38860 *Къ № 38860.—1913 Февраля 22.*

Высочайше утвержденная, 22 Февраля 1913 года, вѣдомость мѣстнымъ командамъ Казанскаго военнаго округа, съ показаніемъ—на какое число строевыхъ чиновъ уменьшается каждая команда и сколько строевыхъ нижнихъ чиновъ затѣмъ должно состоять въ каждой изъ командъ.

Наименованіе командъ.	На какое число нижнихъ чиновъ уменьшается.							Затѣмъ должно состоять.						
	Фельдфебелей.	Унтеръ-офицеръ. Старшихъ.	Унтеръ-офицеръ. Младшихъ.	Барабанщиковъ.	Ефрейторовъ.	Рядовыхъ.	Итого.	Фельдфебелей.	Унтеръ-офицеръ. Старшихъ.	Унтеръ-офицеръ. Младшихъ.	Барабанщиковъ.	Ефрейторовъ.	Рядовыхъ.	Итого.
Оренбургская мѣстная бригада.														
Верхнеуральская	—	2	2	1	5	43	53	1	—	1	—	3	30	35
Орская	—	2	1	1	5	51	60	1	—	1	—	2	17	21
Троицкая	—	3	4	1	7	78	93	1	—	1	—	2	13	17
Челябинская	—	4	5	1	11	118	139	1	—	1	—	2	19	23
Белебеевская	—	2	1	1	4	52	60	1	—	1	—	2	12	16
Бирская	—	2	2	1	5	52	62	1	—	1	—	3	22	27
Мензелинская	—	3	3	1	7	73	87	1	—	1	—	2	18	22
Стерлитамакская	—	2	1	1	5	49	58	1	—	1	—	2	15	19
Пермская мѣстная бригада.														
Оханская	—	1	1	1	4	35	42	1	—	1	—	2	19	23
Осинская	—	2	—	1	3	35	41	1	—	1	—	2	20	24
Кунгурская	—	3	3	1	7	71	85	1	—	1	—	2	20	24
Красноуфимская	—	2	1	1	3	36	43	1	—	1	—	3	23	28
Екатеринбургская	—	2	3	1	6	70	82	1	—	1	—	2	15	19
Камышловская	—	2	1	1	4	39	47	1	—	1	—	2	20	24
Шадринская	—	2	3	1	6	64	76	1	—	1	—	3	27	32
Ирбитская	—	1	1	1	3	32	38	1	—	1	—	2	18	22
Верхотурская	—	2	3	1	5	55	66	1	—	1	—	3	22	27
Соликамская	—	2	1	1	5	60	69	1	—	1	—	3	20	25
Чердынская	—	1	1	1	3	30	36	1	—	1	—	2	20	24
Слободская	—	1	—	1	4	36	42	1	—	1	—	2	18	22
Глазовская	—	1	1	1	3	36	42	1	—	1	—	2	19	23
Яранская	—	2	—	1	3	36	42	1	—	1	—	2	19	23
Нолинская	—	1	—	1	2	21	25	1	—	1	—	2	20	24
Уржумская	—	1	1	1	3	28	34	1	—	1	—	2	19	23
Малмыжская	—	2	2	1	6	66	77	1	—	1	—	3	20	25
Елабужская	—	2	1	1	4	41	49	1	—	1	—	2	18	22
Сарапульская	—	2	2	1	7	68	80	1	—	1	—	2	18	22
Итого	—	52	44	27	130	1.375	1.628	27	—	27	—	61	521	636

38900
38905

Къ № 38900.—1913 Февраля 28.

Описаніе нагруднаго знака 1 Сибирскаго Императора Александра I кадетскаго корпуса.

Знакъ представляетъ собою выпуклую зубчатую золотую звѣзду, въ серединѣ которой помѣщенъ эмалевый гербъ Царства Сибирскаго: въ горностаевомъ щитѣ два черныхъ соболя, стоящіе на заднихъ лапахъ и поддерживающіе передними лапами: одною—золотую пятизубцовую корону, а другою—червленый лежащій лукъ и двѣ стрѣлы, поставленныя крестообразно, остріями внизъ.

Щитъ увѣнчанъ шапкою Мономаха съ опушкою цвѣта Александровской ленты. Надъ шапкою Мономаха окспдированный двуглавый орелъ съ золотыми малыми коронами надъ головами и большою короною надъ орломъ; на груди орла помѣщенъ щитъ цвѣта той же ленты съ изображеніемъ на немъ Св. Великомученика Георгія Побѣдоносца, поражающаго дракона. На звѣздѣ по бокамъ герба золотые матовые инпціалы Императора Александра I „А I“ и Государя Императора Николая II „Н II“, увѣнчанные золотыми коронами. Подъ гербомъ Александровская лента съ датами 1813 и 1913.

Ширина знака между концами звѣзды 1,3 дюйма; высота знака 1,7 дюйма.

Къ № 38905.—1913 Марта 1.

Краткое описаніе спортивной одежды для г.г. офицеровъ во время занятій спортомъ.

1) Одежда для гимнастики (рис. № 1).

а) Фуфайка бумажная, тканная, безъ рукавовъ, съ красными бумажными обшивками по вырѣзу ворота и отверстіямъ для рукъ.

На груди, по серединѣ, двуглавый орелъ по прилагаемому рисунку № 2-й, печатанный черною золотисто-желтою и красною несмываемыми красками, или вышитый или вытканный шелкомъ тѣхъ же цвѣтовъ на кускѣ матеріи; центръ орла приходится нѣсколько выше основанія мечевиднаго отростка.

б) Брюки трикотажныя, темно-синяго цвѣта, длинныя, со штрипками изъ синей или черной резиновой ленты.

Для парадныхъ выступленій брюки бѣлыя, фланелевыя такого же фасона.

в) Поясъ бѣло-сине-красный шерстяной, застегивающійся сзади или сбоку.

г) Сапоги низкіе или туфли, черные кожаные, на мягкой подошвѣ, безъ каблуковъ.

Для парадныхъ выступленій—туфли бѣлыя.

2) Одежда для фехтованія (рис. № 3а).

а) Куртка, застегивающаяся на плечѣ и подъ лѣвою рукою, во избѣжаніе попаданія острія подъ бортъ куртки во время боя. Шьется изъ толстой рогожи или парусины и обязательно подбивается извнутри, со стороны вооруженной руки, толстымъ брезентомъ такъ, чтобы общая ширина подкладки была не меньше половины всего обхвата тѣла на груди и въ таліи, считая серединою линію, идущую отвѣсно изъ подмышечной впадины. Длина куртки—до верхняго края бедра. Куртка застегивается рядомъ пуговицъ произвольнаго образца.

Воротникъ куртки мягкій, достаточно широкій, застегивающійся на двѣ пуговицы съ лѣвой стороны, подбивается толстымъ брезентомъ. Рукава куртки, широкіе въ локтѣ, имѣютъ обшлага съ двумя пуговицами. Куртка бѣлаго, палеваго или суроваго цвѣта, но свѣтлаго оттѣнка. На серединѣ груди куртки изображается гербъ, такой же, какъ на гимнастической фуфайкѣ.

Для фехтованія на шпагахъ и экспадронахъ къ курткѣ пришивается, или одѣвается отдѣльно, предохранитель въ форму треугольника съ ремнемъ, проходящимъ подъ разрѣзомъ ногъ къ поясу.

б) Шаравары длинныя такого же цвѣта, какъ и куртка, широкія въ шагу, для облегченія выпада, достаточно широкія въ колѣняхъ, для той же цѣли, и суженныя книзу; внизу застегиваются рядомъ пуговицъ на линіи канта.

в) Туфли обыкновеннаго общепринятаго образца на мягкой подошвѣ, произвольнаго цвѣта и матеріала.

Примѣчаніе. Дерущимся на лѣвую руку разрѣшается заводить костюмъ, застегивающійся на обратную сторону.

3) Одежда для атлетики и гребли (рис. № 3б).

Фуфайка и поясъ гимнастическіе, укороченныя брюки, не доходящія до колѣнъ на 1 вершокъ, фланелевыя, или шерстяныя бѣлаго цвѣта. Туфли произвольнаго цвѣта низкія или сандаліи, носки низкіе бѣлаго цвѣта.

4) Одежда для яхтеннаго спорта (рис. № 4а).

а) Фуражка—темносиняя, спортсменскаго фасона, безъ кантовъ. На околышѣ: темносиняя шерстяная лента, подбородный ремень изъ круглаго, тонкаго, темносинягo снура съ черными костяными пуговицами, и знакъ того яхтъ-клуба, въ которомъ числятся членомъ; козырекъ черный кожаный, закругленный, но поставленный почти подъ прямымъ угломъ; вмѣсто ободка на козырькѣ вытѣсненные бортъ и лавровая вѣтвь.

б) Тужурка—темно-синяя, суконная, короткая, съ 8-ю черными костяными пуговицами, съ боковыми карманами ниже таліи и съ вышитыми, разноцвѣтнымъ шелкомъ, на лѣвой сторонѣ груди, выше и лѣвѣе верхней пуговицы, орломъ такого же рисунка, какъ на гимнастическихъ фуфайкахъ.

в) Брюки—суконныя, темно-синія, длинныя.

г) Жилетка—темно-синяя, открытая, однобортная, съ 5-ю черными малыми пуговицами.

д) Крахмальная рубашка съ чернымъ галстухомъ.

е) Низкіе сапоги или туфли, черные, произвольнаго образца.

Примѣчаніе 1. Лѣтомъ на фуражкѣ бѣлый получехолъ, жилетка, брюки и туфли—бѣлыя.

Примѣчаніе 2. Въ ненастную погоду допускается одѣвать зюйдвестку, непромокаемое пальто и высокіе сапоги—морскихъ образцовъ.

58918

5) Одежда для лыжнаго спорта (рис. № 4б).

а) Мягкая шапка (шлемъ), вязаная изъ бѣлой толстой шерсти.

б) Длинная фуфайка изъ такого же матеріала. На груди фуфайки нашивается въ кругѣ орелъ, печатаемый, какъ на гимнастической фуфайкѣ.

в) Брюки темно-синіе, длинныя.

г) Сапоги кожаные для лыжъ, съ загнутыми острыми носками, произвольнаго цвѣта.

д) Обмотка изъ теплой гарусной или шерстяной тесьмы, шириною около 1 вершка, длиною около 2 аршинъ, для предохраненія сапогъ отъ попаданія снѣга.

е) Рукавицы кожаныя, произвольнаго цвѣта, съ однимъ пальцемъ.

6) Одежда для лаунъ-тенниса (рис. № 5).

а) Рубашка бѣлая фланелевая или изъ толстаго полотна (холста) съ отложнымъ воротникомъ и гербомъ на лѣвой сторонѣ груди. Разрѣзъ рубашки посерединѣ груди съ бантовою складкою, по бокамъ которой по двѣ или по три складки; обшлага мягкіе, растегивающіеся. Пуговицы плоскія, малыя, перламутровыя: двѣ на воротникѣ, двѣ на разрѣзѣ и по одной на обшлагахъ.

б) Брюки бѣлой или свѣтло-палевой фланели или сукна, длинныя, имѣютъ на поясѣ петли для пропусканія пояснаго ремня произвольной формы.

в) Поясъ, какъ при гимнастической формѣ.

г) Туфли или низкіе сапоги произвольные.

Примѣчаніе. Не играющимъ партіи разрѣшается надѣвать бѣлое пальто-халатъ и шляпу бѣлую или соломенную произвольнаго фасона.

Къ № 58918.—1913 Марта 5.

Высочайше утвержденные, 5 Марта 1913 года:

I. Описаніе офицерскихъ шашекъ Кавказскаго и Азіатскаго образцовъ.

Шашка состоитъ изъ слѣдующихъ частей: А) клинка, Б) рукоятки и В) ножны.

А. Клинокъ.

Клинокъ состоитъ изъ: боеваго конца—отъ острія до начала долъ; средней части, имѣющей по сторонамъ долы,— и хвоста, для присадки рукоятки.

Клинокъ изъ литой стали, длина клинка Кавказской шашки—29$^{3}/_{4}$ дюйма и Азіатской 34 дюйма; клинки подобны клинкамъ солдатскаго образца, чертежи коихъ объявлены въ приказахъ по военному вѣдомству 1904 года за № 133 и 1903 года за № 363—соотвѣтственно. На хвостѣ клинковъ имѣются отверстія для винтовъ, скрѣпляющихъ клинокъ съ рукояткою.

На клинкахъ выгравировывается вензелевое изображеніе Высочайшаго Имени Государя Императора, въ Царствованіе Котораго офицеръ произведенъ въ первый офицерскій чинъ, и Государственный гербъ, согласно приказа по военному вѣдомству 1909 года за № 102.

Б. Рукоятка.

а) Рукоятка Кавказской шашки состоитъ изъ: нижняго наконечника, стебля рукоятки, надѣваемаго на хвостъ клинка и изготовляемаго изъ буйволоваго рога, и верхняго наконечника, насаживаемаго на хвостъ и удерживаемаго винтомъ, который проходитъ черезъ верхній наконечникъ и хвостъ клинка; на рѣзьбу, имѣющуюся на противоположной сторонѣ головки винта, навинчивается гайка, соединяющая всѣ части рукоятки.

б) Рукоятка шашки Азіатскаго образца состоитъ изъ: нижняго наконечника, двухъ щечекъ изъ буйволоваго рога или деревянныхъ, на которыя насаживается средняя оковка, и верхняго наконечника, укрѣпляемаго тѣмъ же способомъ, что и наконечникъ Кавказской шашки.

При сборкѣ частей рукоятки съ хвостомъ клинка онѣ предварительно заливаются гарніусомъ.

В. Ножны.

Ножны—деревянныя, обтянутыя шагреневою кожею или хозою; ножна Кавказской шашки имѣетъ въ верхней части раструбъ, въ который помѣщается рукоять вплоть до верхняго наконечника.

Приборъ латунный или бѣлаго металла, сообразно металлу, установленному для части, состоитъ изъ верхняго устья, двухъ гаекъ и наконечника.

Рисунокъ украшеній прибора,—по чертежу, объявленному въ приказѣ по военному вѣдомству 1904 года, № 133; рисунокъ украшеній рукоятки для Кавказской шашки—по чертежу приказа по военному вѣдомству 1904 года, № 133 и для Азіатской—по чертежу приказа 1910 года, № 323.

Верхніе наконечники обоихъ образцовъ шашки имѣютъ выштампованное вензелевое изображеніе Высочайшаго имени Государя Императора.

II. Чертежи офицерскихъ шашекъ:

Азіатскаго обр.

38951

Кавказскаго обр.

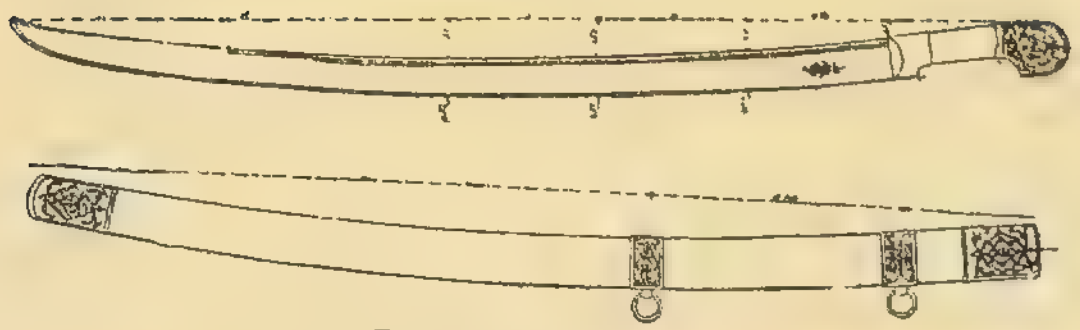

(Размѣры въ дюймахъ).

Къ № 38951.—1913 Марта 13.

Приложеніе I.

Выполненіе дѣйствій при орудіи.

Установка частей прицѣльнаго приспособленія.

Угломѣръ панорамы.

а) Лѣвою рукою отвести вверхъ отводку (рычажекъ) до отказа и держать ее въ этомъ положеніи.

б) Правою рукою вращать отражатель (головку панорамы) и грубо установить скомандованное дѣленіе кольца угломѣра противъ указателя.

в) Отпустить отводку.

Примѣчаніе. Если отводка не стала на свое мѣсто въ горизонтальное положеніе, то отнюдь не слѣдуетъ пытаться опустить ее, нажимая рукою, а достаточно повернуть слегка барабанъ или отражатель (головку панорамы), послѣ чего отводка опустится.

г) Вращая правою рукою барабанъ угломѣра, точно установить скомандованныя дѣленія кольца и барабана.

Отражатель панорамы.

Правою рукою вращать барабанъ отражателя пока скомандованное дѣленіе не станетъ противъ указателя.

Уровни.

1) Поперечный.

Лѣвою рукою, вращая барашекъ червяка, установить пузырекъ поперечнаго уровня въ серединное положеніе.

2) Боковой.

Правою рукою, вращая барабанъ червяка, установить боковой уровень на скомандованное число дѣленій.

Корректоръ.

Правою рукою, вращая барашекъ корректора, установить его на скомандованное число дѣленій.

Прицѣлъ.

а) Правою рукою, вращая маховичекъ подвижнаго указателя, установить его на скомандованный зарядъ.

б) Правою рукою повернуть вправо эксцентрическую втулку до отказа и держать ее въ такомъ положеніи.

в) Лѣвою рукою, взявшись за маховикъ, поставить барабанъ прицѣла грубо на скомандованное число дѣленій.

г) Отпустить эксцентрическую втулку.

д) Вращая правою рукою маховикъ червяка, установить прицѣлъ точно на скомандованное дѣленіе.

Шкала на срѣзѣ барабана (кругъ).

Даетъ возможность, въ случаѣ надобности, при стрѣльбѣ по вертикальнымъ цѣлямъ измѣнять установку прицѣла на величину, меньшую одного дѣленія прицѣла: цѣна одного дѣленія этой шкалы=1 дѣленію угломѣра ($^1/_{1000}$ дистанціи).

Наводка.

Раздѣльная.

а) Установить согласно команды угломѣръ, боковой уровень, корректоръ и прицѣлъ и привести въ серединное положеніе пузырекъ поперечнаго уровня.

б) Вращая правою рукою рукоятку подъемнаго механизма, грубо подвести пузырекъ бокового уровня въ серединное положеніе.

в) По визиру на панорамѣ грубо направить отражатель въ точку наводки, давая надлежащія указанія для дѣйствій правиломъ и поправляя серединное положеніе пузырька въ поперечномъ уровнѣ.

г) Смотря въ окуляръ панорамы, точно подвести вертикальную черту отражателя въ точку наводки, дѣйствуя лѣвою рукою, на поворотный механизмъ.

Примѣчаніе. Если точка наводки отстоитъ отъ орудія на разстояніи около 100 саженъ и меньше, то поворотный механизмъ примѣнять нельзя.

д) Точно подвести пузырекъ бокового уровня въ серединное положеніе, дѣйствуя правою рукою на подъемный механизмъ.

Отражатель можетъ стоять на любомъ дѣленіи, лишь бы точка наводки находилась въ полѣ зрѣнія отражателя, поэтому передъ наводкою его можно поднять или опустить.

Примѣчаніе. Въ случаѣ порчи оптической части панорамы горизонтальную наводку производить по вспомогательному визирному приспособленію, прикрѣпленному съ правой стороны головки панорамы; при этомъ глазъ долженъ быть возможно ближе (почти вплотную) къ щели глазной планки. Наводка состоитъ въ томъ, чтобы помѣстить точку наводки посерединѣ между двумя проволоками предметнаго визира.

Прямая (нераздѣльная).

1. По отражателю.

а) Установить отражатель на 0 и угломѣръ на 30—00 или на скомандованное число.

б) Установить согласно командѣ прицѣлъ.

в) Навести перекрестіе отражателя въ точку наводки, слѣдя за серединнымъ положеніемъ поперечнаго уровня.

Примѣчаніе. Грубое направленіе въ цѣль правильный нумеръ обязанъ дать по тѣлу орудія, не ожидая указанія наводчика.

38951

Отмѣтка наведеннаго орудія.

Точка отмѣтки имѣется.

а) Смотря въ окуляръ панорамы, совмѣстить вертикальную черту отражателя съ точкою отмѣтки, дѣйствуя какъ при установкѣ угломѣра: сперва поворачивая отражатель (головку панорамы), а затѣмъ вращая барабанъ угломѣра.

б) Подвести пузырекъ уровня въ срединное положеніе, вращая барабанъ уровня.

в) Прочесть вслухъ получившіяся установки угломѣра и уровня.

Точки отмѣтки нѣтъ.

Не сбивая наводку орудія.

а) Выставить сзади по направленію тѣла орудія вѣху, по возможности дальше отъ него.

б) Отмѣтиться по вѣхѣ.

в) Обозначить на мѣстности положеніе боевыхъ колесъ.

Вкладываніе панорамы въ панорамное гнѣздо прицѣла и выниманіе.

Вкладываніе.

а) Взять панораму лѣвою рукою подъ головку.

б) Правою рукою ослабить зажимной винтъ въ приливѣ корзины панорамы.

в) Правою рукою повернуть до отказа защелку панорамы отъ себя.

г) Вложить панораму въ корзинку выступомъ въ гнѣздо прилива.

д) Отпустить защелку.

е) Зажать до отказа зажимной винтъ въ приливѣ корзины; зажимать чрезмѣрно не слѣдуетъ.

Выниманіе.

а) Ослабить зажимной винтъ въ приливѣ корзины панорамы.

б) Взять панораму лѣвою рукою подъ головку.

в) Правою рукою повернуть отъ себя до отказа защелку панорамы.

г) Послѣ того, какъ поворотомъ защелки панорама будетъ приподнята, лѣвою рукою осторожно вынуть ее изъ гнѣзда; при выниманіи удерживать пальцами правой руки защелку панорамы въ отведенномъ положеніи.

Укладываніе панорамы въ ящикъ.

а) Поставить угломѣръ на 00—00 и отражатель на 0.

Примѣчаніе. Установка должна быть произведена до вынимания панорамы изъ гнѣзда.

б) Взять панораму правою рукою за середину и осторожно вложить въ ящикъ такъ, чтобы барабанъ угломѣра пришелся внизъ, надъ гнѣздомъ между ребрами (упорами) колодки.

в) Передвигая панораму по колодкѣ въ ящикъ, подогнать всю укладку такъ, чтобы крышка могла закрыться при небольшомъ усиліи.

г) Закрыть крышку ящика.

Открываніе и закрываніе короба ящика и передка.

Открываніе.

а) Повернуть завертку вверхъ.

б) Откинуть рукоятку внизъ.

в) Поднять дверцу и закрѣпить ее на цѣпочку.

Закрываніе.

Выполняется въ обратномъ порядкѣ.

Выниманіе и вкладываніе лотковъ.

Выниманіе лотка со снарядами.

а) Приподнять обѣими руками лотокъ въ гнѣздѣ.

б) Вынуть лотокъ изъ гнѣзда.

Выниманіе лотка съ гильзами.

а) Взять рукою за желѣзную скобку и вытянуть лотокъ изъ гнѣзда.

Вкладываніе лотка со снарядами.

а) Вложить лотокъ въ гнѣздо тою стороною, гдѣ нѣтъ упора.

б) Плавно вдвинуть лотокъ въ гнѣздо, до отказа.

Вкладываніе лотка съ гильзами.

а) Плавно вдвигать лотокъ по направляющимъ пазамъ.

Открываніе и закрываніе лотковъ.

Открываніе лотка со снарядами.

а) Откинуть зажимъ и освободить рычагъ.

б) Откинуть рычагъ.

в) Откинуть крышки въ стороны.

Открываніе лотка съ гильзами.

а) Повернуть завертку затвора вверхъ противъ прорѣзи петли.

б) Снять петлю съ завертки.

в) Откинуть крышку вверхъ.

Закрываніе лотка со снарядами.

а) Закинуть крышки.

б) Прижать крышки рычагомъ, наблюдая, чтобы рычагъ пришелся между выступами крышекъ.

в) Нажимая рукою на рычагъ, подвести конецъ рычага подъ зажимъ и опустить зажимъ.

Закрываніе лотка съ гильзами.

Выполняется въ обратномъ порядкѣ.

38951

Вынимание снаряда изъ лотка, держание и вкладываніе его въ лотокъ.

Вынимание.

Лѣвою рукою взять снарядъ за головную часть, а правою подъ дно.

Держаніе.

Поставить снарядъ стоймя на дно лотка, удерживая его лѣвою рукою за боковую поверхность, а правою за головную часть.

Вкладываніе.

Подхвативъ правою рукою подъ дно снаряда, плавно вложить снарядъ въ лотокъ въ соотвѣтствующее гнѣздо.

Подготовка заряда.

Вынувъ картонную крышку, вынуть число пучковъ согласно скомандованному заряду и вложить крышку; вынутые пучки вложить въ стрѣляную холодную гильзу. При вынимании пучковъ необходимо обращать вниманіе на число остающихся.

Подготовка трубки шрапнели.

Снятіе колпака.

а) Освободить петлю проволоки.

б) Круговымъ движеніемъ руки вправо отдѣлить проволоку и зажатый край колпака; при этомъ послѣдній сбрасывается съ трубки.

Установка трубки.

Производится дистанціоннымъ ключемъ.

а) Поставить шрапнель стоймя на дно, указателемъ къ себѣ;

б) удерживая снарядъ лѣвою рукою за боковую поверхность, правою рукою вставить бородку ключа въ углубленіе подвижнаго дистанціоннаго кольца и, вращая его всегда по часовой стрѣлкѣ, грубо установить скомандованное число дѣленій; затѣмъ, повернувъ ключъ и вставивъ сосокъ на ручкѣ ключа въ то же углубленіе, точно установить трубку.

Выдергиваніе чекъ.

Изъ взрывателя бомбы.

а) Поставить бомбу стоймя на дно;

б) удерживая ее лѣвою рукою за боковую поверхность, правою рукою крючкомъ захватить чеку и выдернуть ее рѣзкимъ движеніемъ изъ взрывателя.

Изъ дистанціонной трубки.

а) Поставить шрапнель стоймя на дно;

б) удерживая ее лѣвою рукою за боковую поверхность, правою рукою сжать кольцо чеки трубки, вывести его изъ свободнаго конца чеки и выдернуть чеку изъ трубки.

Вкладываніе снаряда въ каналъ орудія.

а) Лѣвою рукою взять снарядъ за середину, а правою подъ дно.

б) Вложить снарядъ въ патронникъ и съ силою дослать правою рукою такъ, чтобы ведущій поясокъ врѣзался въ нарѣзы.

Вкладываніе гильзы въ каналъ орудія.

а) Взять гильзы правою рукою за закраину.

б) Вложить ее въ каналъ; прижимая закраиною къ трубѣ.

Вынимание гильзы.

Открывъ замокъ, подхватить лѣвою рукою за дно гильзы и вынуть ее.

Вкладывающій новую гильзу долженъ поддержать снарядъ лѣвою рукою.

Открываніе и закрываніе замка.

Открываніе.

Взявшись правою рукою за ручку рукоятки, однимъ движеніемъ руки повернуть рукоять въ направленіи вправо, назадъ и влѣво до удара объ упоры выбрасывателя.

(Если рычагъ стопора въ походномъ положеніи, его надо предварительно повернуть внизъ).

Особенно сильные удары рукояткою при открываніи затвора не должны быть допускаемы.

Въ тѣхъ случаяхъ, когда кнопка учебнаго стопора предохранителя находится въ нижнемъ положеніи, необходимо предварительно предохранитель отвести лѣвою рукою, нажимая правою на короткое колѣно его.

Примѣчаніе. При учебныхъ занятіяхъ и холостой стрѣльбѣ слѣдуетъ кнопку учебнаго стопора предохранителя ставить въ верхнее положеніе.

При перемѣщеніяхъ кнопки изъ верхняго положенія въ нижнее и обратно слѣдуетъ предварительно приподнять рукою короткое колѣно предохранителя до заскакиванія защелки.

Закрываніе.

Выполняется обратнымъ движеніемъ рукоятки, которую доводить до заскакиванія стопора въ выемку рукоятки.

Движеніе замка должно быть плавное и не слишкомъ быстрое; закрываніе клина при не вполнѣ вошедшей гильзѣ не должно быть допускаемо.

Производство выстрѣла.

а) Плавно тянуть за шнуръ по направленію полъ-оборота назадъ до выстрѣла;

б) тотчасъ послѣ выстрѣла выпустить шнуръ изъ руки.

(При стрѣльбѣ съ длиннымъ шнуромъ послѣ выстрѣла шнуръ не выпускается изъ руки).

Откидываніе и закидываніе правила.

Откидываніе.

а) Взявшись за рукоятку правила, оттянуть его влѣво, чтобы отстегнуть его отъ вилки.

38951 б) Откинуть его назадъ такъ, чтобы завертка заскочила за упоръ.

Закидываніе.

а) Повернуть ногою завертку впередъ до отказа.
б) Закинуть правило впередъ до заскакиванія въ вилку.

Подниманіе и опусканіе нижняго щита.

Подниманіе.

а) Поднять щитъ за скобы.
б) Нажимая на рукоять праваго крюка, откинуть крюки назадъ до заскакиванія ихъ за захваты на щитѣ и опустить рукоять.

Примѣчаніе. Когда при стрѣльбѣ на слабомъ грунтѣ колеса будутъ углубляться въ землю, щитъ слѣдуетъ отгибать впередъ, а не назадъ, такъ какъ въ послѣднемъ положеніи онъ будетъ препятствовать придаванію угловъ возвышенія.

Опусканіе.

а) Нажимать на рукоять праваго крюка, пока щитъ не опустится.

Приведеніе сошника изъ походнаго положенія въ боевое.

1) На твердомъ грунтѣ.

а) Освободить рукоятку сошника изъ защелки, нажавъ на нее рукою вправо.
б) Приподнявъ хоботовую часть лафета за хоботовые поручни и правило, повернуть рукоятку сошника впередъ до первой риски на подшипникѣ (отъ этого сошникъ опустится и необходимо остеречься, чтобы онъ не ударилъ по ногамъ).
в) Подогнуть руками сошникъ къ хоботу до упора въ хоботной листъ и удержать его въ этомъ положеніи.
г) Закинуть рукоятку къ хоботу и закрѣпить ее въ защелкѣ.

2) На мягкомъ грунтѣ.

Пункты а, б и в—какъ при твердомъ грунтѣ.
г) Повернуть рукоятку сошника назадъ такъ, чтобы указатель сталъ на вторую риску, и опустить сошникъ, отчего онъ ляжетъ верхними приливами на упоры нащечинъ на сошникахъ.
д) Закинуть рукоятку къ хоботу и закрѣпить ее въ защелкѣ.
(При этомъ упоры нащечинъ на станинахъ придутся между приливами сошника).

Приведеніе сошника изъ боеваго положенія въ походное.

а) Освободить рукоятку изъ защелки.
б) Повернуть рукоятку сошника впередъ такъ, чтобы указатель сталъ на первую риску подшипника (при этотъ остерегаться, чтобы сошникъ не ударилъ по ногамъ).
в) Подогнуть сошникъ руками впередъ до упора въ закраины станинъ и удержать въ этомъ положеніи.
г) Закинуть рукоятку къ хоботу и закрѣпить въ защелкѣ.

Приведеніе тѣла орудія въ положеніе для похода.

Дѣйствуя на подъемный механизмъ, привести тѣло орудія въ такое положеніе, чтобы риски на лѣвой цапфѣ люльки и на наметкѣ совпали, и затѣмъ привести верхній станокъ въ серединное положеніе.

Приведеніе верхняго станка въ серединное положеніе.

Дѣйствуя на поворотный механизмъ, установить указатель, прикрѣпленный къ лѣвой станинѣ верхняго станка, противъ нуля шкалы указателя, прикрѣпленной къ станинѣ нижняго станка.

Отстопориваніе и застопориваніе люльки.

Отстопориваніе люльки отъ крѣпленія по походному.

а) Вынуть ключъ связной балки изъ отверстій праваго осеваго подшипника и балки, предварительно освободивъ ключъ отъ защелки.
б) Откинуть балку поворотомъ налѣво до подвода праваго конца ея къ упору планки щита.
в) Вставить ключъ въ отверстія балки и планки щита.

Застопориваніе люльки въ крѣпленіе по походному.

Производится только по предварительномъ приведеніи тѣла орудія въ походное положеніе.
а) Вынуть ключъ изъ отверстія балки и планки щита.
б) Повернуть балку направо до вдвиганія праваго конца ея въ отверстіе праваго осеваго подшипника.
в) Вставить ключъ въ отверстія подшипника и балки, отвести защелку, повернуть ключъ и опустить защелку.

Приложеніе II.

Примѣры командъ.

1. Команды для установокъ угломѣра подаются всегда двумя числами: первое относится къ кольцу панорамы, а второе къ барабану панорамы.
2. Число, относящееся къ барабану панорамы, подается всегда двумя цифрами (за исключеніемъ установки на 0).

Напримѣръ: 35—60 тридцать пять—шестьдесятъ.
40—05 сорокъ—нуль пять.
8—25 восемь—двадцать пять.
19— 0 девятнадцать—нуль.
Правѣе: 6— 0 шесть—нуль.
0—75 нуль—семьдесятъ пять.
Лѣвѣе: 2—30 два—тридцать.

Раздѣлить огонь отъ праваго.
0—05 нуль—нуль пять.
Соединить огонь къ лѣвому:
0—25 нуль—двадцать пять.

38951

Команды для установокъ корректора и уровня подаются однимъ числомъ слитно.

Напримѣръ: Корректоръ 200 двѣсти.
» 210 двѣсти десять.
Уровень 200 двѣсти.
» 210 двѣсти десять.
» 190 сто девяносто.

3. Установка *) прицѣла командуется:

а) отъ 0 до 50 исключительно и отъ 100 и болѣе однимъ числомъ, слитно.

Напримѣръ: 25—двадцать пять.
48—сорокъ восемь.

б) отъ 50 до 100—цифрами, раздѣльно.

Напримѣръ: 55—пять—пять,
80—восемь—нуль,
98—девять—восемь и т. д.
100—сто.
150—сто пятьдесятъ и т. д.

4. Команда для установки трубки.

$17_{,5}$ —семнадцать пять (устанавливаетъ семнадцать и $2_{,5}$ пятыхъ).

5. Назначеніе заряда командуется:

Зарядъ—Первый.
» —Второй.
» —Третій.
» —Полный.

*) Для измѣненія установки уровня и корректора команда подается однимъ числомъ.

Напримѣръ: Уровень (корректоръ) больше (меньше) 5 (пять) 15 (пятнадцать).

№ 1—наводчикъ,
№ 2—замковый,
№ 3—заряжающій,
№ 4—правильный.
№ 5—установщикъ,
№ 6—гильзовый,
№ 7—правильный,
№ 8—ящичный.

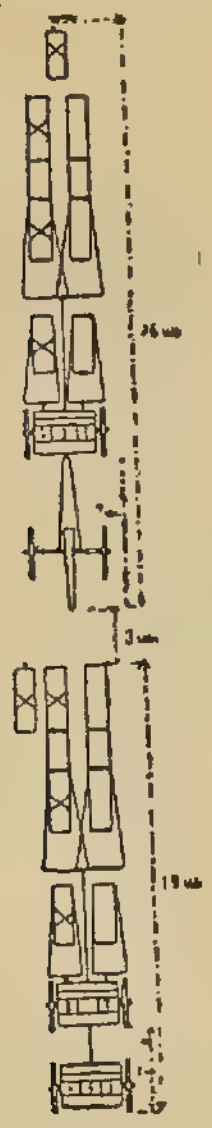

Черт. 4.

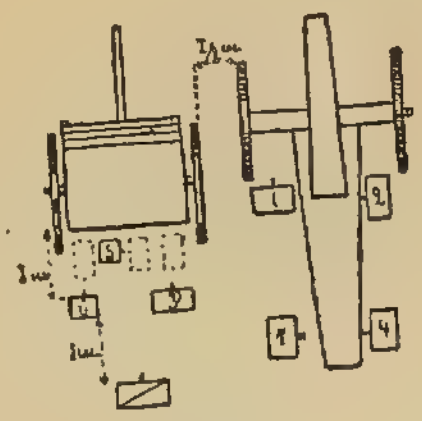

Черт. 1.

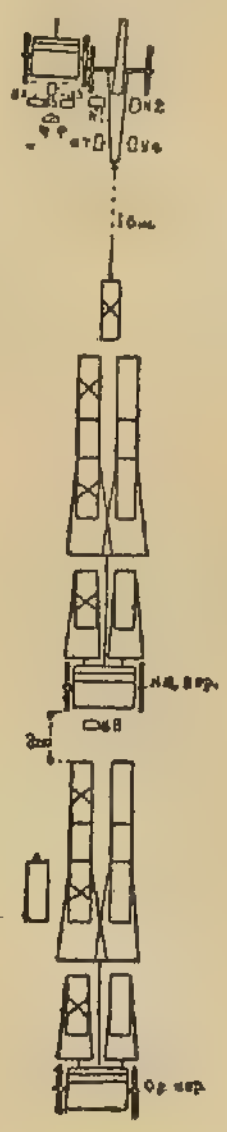

Черт. 2.

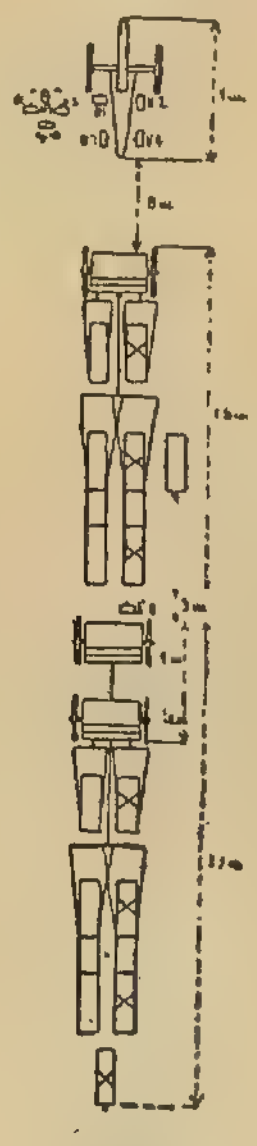

Черт. 3.

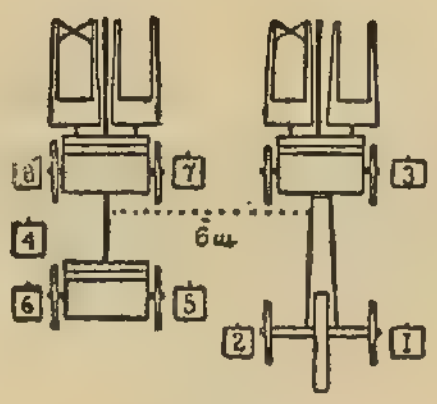

Черт. 5.

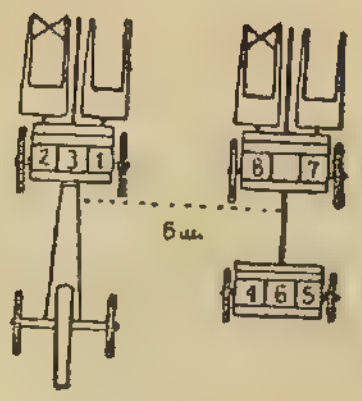

Черт. 6.

38951

Черт. 7.

Черт. 8.

Черт. 9.

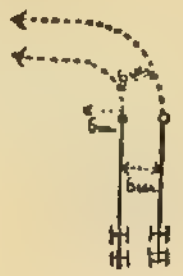

Черт. 10.

Черт. 11.

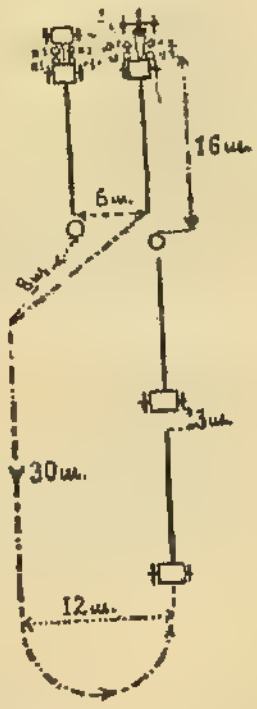

Черт. 12.

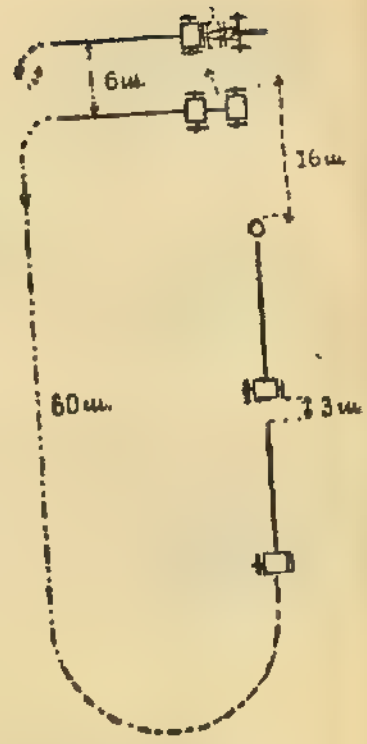

Черт. 13.

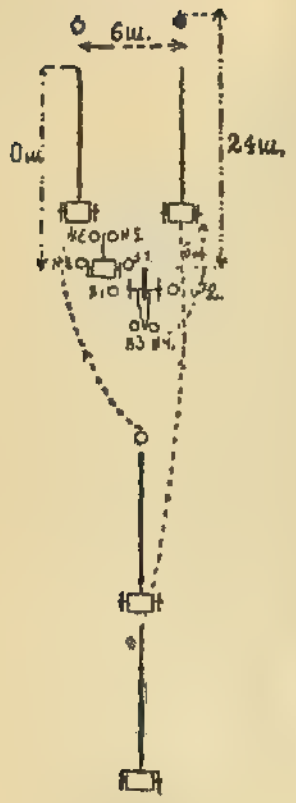

Черт. 14.

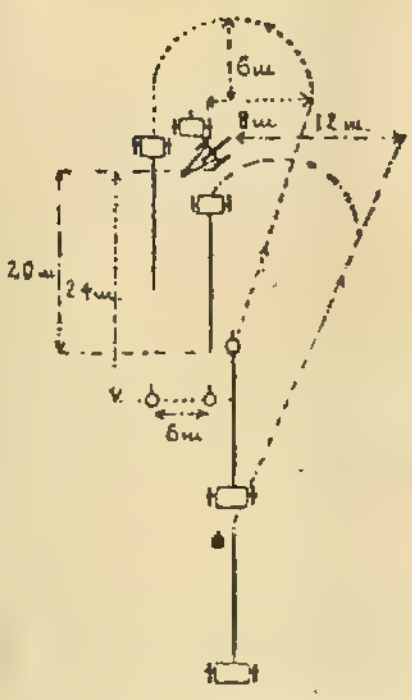

Черт. 15 *).

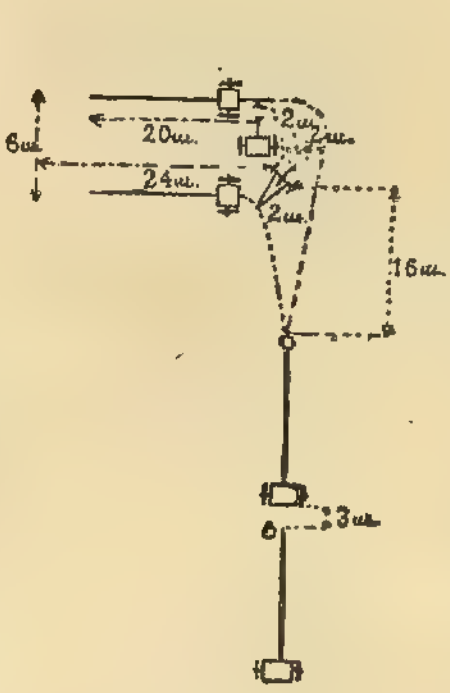

Черт. 16 **).

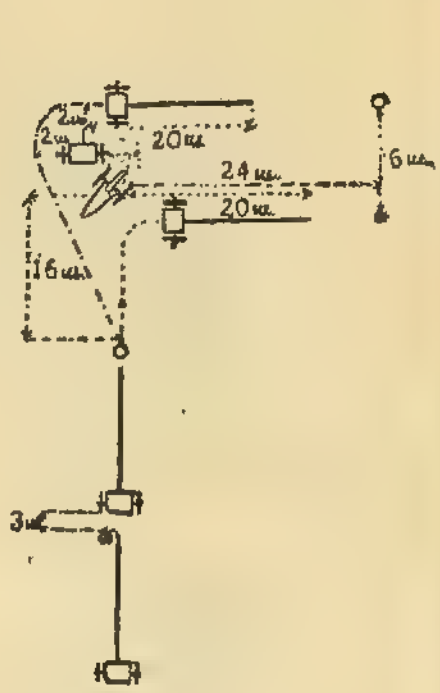

Черт. 17.

---

1. *Примѣчаніе къ чертежу 15.* Орудійный фейерверкеръ, сдѣлавъ заѣздъ по указанному на чертежѣ пути и выѣхавъ на первоначальное направленіе орудія, слѣдуетъ по нему 24 шага и останавливается; ѣздовые слѣдуютъ за орудійнымъ фейерверкеромъ. Дойдя до линіи первоначальнаго направленія орудія, ѣздовой передняго уноса, а за нимъ и средняго, оставляетъ орудійнаго фейерверкера, проѣзжаетъ за хоботъ шаговъ на 5, затѣмъ круто повернувъ налѣво, выѣзжаетъ на линію направленія орудія.

2. *Примѣчаніе къ чертежамъ 16 и 17.* Орудійные ѣздовые передняго и средняго уносовъ поступаютъ подобно тому, какъ сказано въ примѣчаніи къ чертежу 15.

Къ № 38955.—1913 Марта 14.

38955

Описаніе нагруднаго знака, проектируемаго къ установленію по случаю двухсотлѣтія существованія главнаго нѣмецкаго училища Св. Петра въ С.-Петербургѣ.

Знакъ длиною $^{7}/_{8}$ вершка и шириною $^{5}/_{8}$ вершка представляетъ собою форму вѣнка изъ лавровой и дубовой вѣтвей, между которыми помѣщаются подъ Императорскою короною инициальныя буквы Имени Императора Петра Перваго (Peter Primus) и нынѣ Царствующаго Государя Императора Николая Александровича Н и; въ нижней части вѣнка, на мѣстѣ соединенія вѣтвей, помѣщаются лежащіе крестъ-на-крестъ два ключа, символъ Св. Апостола Петра, а сверхъ нихъ римскія цифры CC (200). Вѣтви вѣнка, Императорскія корона и инициалы, а также цифры—золоченые, ключи же изъ матоваго серебра.

Знакъ предназначается для ношенія на лѣвой сторонѣ груди и исключительно для окончившихъ курсъ нѣмецкаго училища Св. Петра и лицъ, состоящихъ ко дню юбилея (11 Ноября 1912 г.) на службѣ въ этомъ училищѣ.

38959

Къ № 38959.—1913 Марта 15.

Высочайше утвержденное, 15 Марта 1913 года, дополненіе къ временному штату инспекціи за постройкою Подольской желѣзной дороги:

Наименованіе.	Число лицъ.	Содержаніе въ годъ. Жалованья.	Столовыхъ.	Квартирныхъ.	Одному.	Всѣмъ.	Классъ должности.	Разрядъ. По пенсіи.	По мундиру.
		Р у б л и.							
Инспектору добавочное содержаніе	—	600	600	300	1.500	1.500			
Ему на канцелярскіе, путевые и прочіе хозяйственные расходы добавочныхъ	—	—	—	—	2.500	2.500			
Помощнику инспектора на канцелярскіе, путевые и прочіе хозяйственные расходы . .	—	—	—	—	500	500			
Участковые инспекторы	2	1.200	1.200	600	3.000	6.000	VII	IV	
Имъ на канцелярскіе, путевые и прочіе хозяйственные расходы	—	—	—	—	1.500	3.000			
Итого	2	—	—	—	—	13.500			

Примѣчаніе 1. Оклады содержанія показаны безъ исключенія установленныхъ вычетовъ.

Примѣчаніе 2. Настоящее дополненіе къ временному штату остается въ силѣ не далѣе 6-ти мѣсяцевъ послѣ сдачи въ эксплоатацію участка Шепетовка—Каменецъ-Подольскъ.

38989 *Къ № 38989.—1915 Марта 16.*

Высочайше утвержденные, 16 Марта 1913 года:

I. Штатъ Императорскаго женскаго патріотическаго общества.

Названіе должностей.	Число лицъ.	Въ годъ. Жалованья.	Содержанія.	Разъѣздныхъ.	Всего.	Классы должностей.
Предсѣдатель совѣщательнаго комитета	1	—	—	—	—	V
Канцелярія.						
Правитель дѣлъ	1	2.000	2.500	—	4.500	V
Помощникъ правителя дѣлъ	1	1.000	1.400	—	2.400	VI
Бухгалтеръ	1	700	800	—	1.500	VII
Казначей	1	600	600	—	1.200	VIII
Письмоводитель	1	500	500	—	1.000	X
Чиновникъ особыхъ порученій	1	—	—	—	—	VI
» » »	1	—	—	—	—	VII
» » »	1	—	—	—	—	VIII
Спеціальный надзоръ.						
Главный наблюдатель по санитарной части	1	—	—	—	—	V
Инспекторъ по учебной части	1	1.000	1.400	200	2.600	VI
Глазной врачъ	1	—	—	200	200	VI
Архитекторъ	1	—	—	200	200	VII
Зубные врачи	2	—	—	100	200	XII

II. Расписаніе должностей лицъ, состоящихъ и служащихъ по Императорскому женскому патріотическому обществу.

Названіе должностей.	Годовой окладъ жалованья.	Годовой окладъ пенсіи.	Классы должностей.
Дѣйствительные члены	—	—	
Почетные члены	—	—	VI
Почетные старшины	—	—	X
Члены совѣщательнаго комитета	—	—	VI
Директоры при учрежденіяхъ [1]	—	—	VI
Надзирательницы [1]	480 р.	360 р.	
Помощницы надзирательницъ	240 р.	180 р.	
Законоучители, Учители, Учительницы	Поурочная плата, но не менѣе какъ на сумму 300 р. въ годъ.	300 р.	X

[1]) Директоръ и начальница школы нянь Государыни Императрицы Александры Ѳеодоровны получаютъ содержаніе и пенсію по штату этой школы, Высочайше одобренному 15 Февраля 1911 года (Свод. Зак., Т. III, Уст. Пенс., по Прод. 1906 г., ст. 552[1]).

Къ № 38996.—1913 Марта 17.

38996

Высочайше утвержденные, 17 Марта 1913 года:

I. Штатъ Собственнаго Его Императорскаго Величества Своднаго пѣхотнаго полка.

Наименованіе чиновъ.	Число чиновъ.	Годовой окладъ жалованья каждому за узаконенными вычетами. Основной. Руб.	К.	Усиленный. Руб.	К.	Примѣчанія.
Офицеры:						
Командиръ полка, генералъ-маіоръ (можетъ быть полковникъ)	1	По чинамъ.				–
Командировъ баталіоновъ, полковниковъ	2					
Начальникъ хозяйственной части, штабъ-офицеръ	1					
Командировъ ротъ, капитановъ	8					
Младшихъ офицеровъ [1] [2]	19					[1]) Младшіе офицеры полагаются безразлично въ чинахъ поручика и штабсъ-капитана.
Итого офицеровъ	31[3]					[2]) Изъ числа младшихъ офицеровъ назначаются адъютантъ и начальникъ нестроевой команды (онъ же казначей и квартермистръ).
Классныхъ чиновниковъ:						[3]) Изъ числа оберъ-офицеровъ одинъ завѣдываетъ учебною командою.
Старшій врачъ	1	1.080	—	1.344	—	Начальникомъ послѣдней можетъ быть назначенъ и капитанъ на основаніяхъ, установленныхъ для 2-хъ баталіонныхъ стрѣлковыхъ полковъ (прик. по военн. вѣд. 1913 г., № 17).
Дѣлопроизводитель по хозяйственной части	1	350	—	385	—	
Классный медицинскій фельдшеръ [4]	1	336	—	369	60	
Завѣдывающій оружіемъ, классный оружейный мастеръ [5]	1	По чинамъ.				[4]) Означенные оклады производятся въ теченіе первыхъ 10 лѣтъ службы; начиная съ 11 года службы классному фельдшеру отпускается жалованья, за вычетами, по обыкновенному окладу — 420 р., а по усиленному — 462 р. въ годъ.
Итого классныхъ чиновниковъ	4					
Священникъ	1	900	—	1.080	—	[5]) Получаетъ жалованье по табели 1899 года.

38996

Наименованіе чиновъ.	Число чиновъ.	Годовой окладъ жалованья каждому за узаконенными вычетами. Для нижнихъ чиновъ гвардіи. Основ. Руб.	К.	Усил. Руб.	К.	Для нижнихъ чиновъ арміи. Основ. Руб.	К.	Усил. Руб.	К.	Примѣчанія.
Нижніе чины:										
а) строевые:										
Фельдфебелей	9	78	—	117	—	72	—	108	—	
Каптенармусовъ	10[6])	54	—	81	—	48	—	72	—	[6]) Въ томъ числѣ 1 казначейскій и оружейный, 1 квартермистрскій и 8 ротныхъ.
Унтеръ-офицеровъ: старшихъ	39	54	—	81	—	48	—	72	—	
Унтеръ-офицеровъ: младшихъ	80	18	—	27	—	12	—	18	—	
Барабанщиковъ: полковой [7])	1	54	—	81	—	48	—	72	—	[7]) Полковой барабанщикъ и полковой горнистъ числятся въ ротахъ и одновременно несутъ обязанности ротныхъ.
Барабанщиковъ: ротныхъ	7	13	20	19	80	7	20	10	80	
Горнистовъ: полковой [7])	1	54	—	81	—	48	—	72	—	
Горнистовъ: ротныхъ	7	13	20	19	80	7	20	10	80	
Ефрейторовъ	703	13	20	19	80	7	20	10	80	
Рядовыхъ		12	—	18	—	6	—	9	—	
Итого строевыхъ нижнихъ чиновъ	857									
б) нестроевые:										
Писарей: полковыхъ	2	78	—	117	—	72	—	108	—	
Писарей: старшихъ	2	54	—	81	—	48	—	72	—	
Писарей: младшихъ	4	18	—	27	—	12	—	18	—	
Фельдшеровъ: старшій	1	78	—	117	—	72	—	108	—	
Фельдшеровъ: младшій	1	54	—	81	—	48	—	72	—	
Фельдшеровъ: ротныхъ	4	54	—	81	—	48	—	72	—	
Церковникъ [8])	1	18	—	27	—	12	—	18	—	[8]) Должность церковника можетъ замѣщаться и вольнонаемными лицами, съ производствомъ симъ послѣднимъ жалованья по 126 р. въ годъ.
Лазаретныхъ служителей	2	12	—	18	—	6	—	9	—	
Мастеровыхъ [9])	7	12	—	18	—	6	—	9	—	[9]) Мастерства опредѣляется командиромъ полка по надобности.
Обозныхъ рядовыхъ	8	12	—	18	—	6	—	9	—	
Итого нестроевыхъ нижнихъ чиновъ	32									
Всего нижнихъ чиновъ	889									
Обозныхъ лошадей	16									

38996

Наименованіе чиновъ.	Число чиновъ.	Годовой окладъ жалованья каждому за узаконенными вычетами.								Примѣчанія.
		Для нижнихъ чиновъ гвардіи.				Для нижнихъ чиновъ арміи.				
		Основ.		Усил.		Основ.		Усил.		
		Руб.	К.	Руб.	К.	Руб.	К.	Руб.	К.	
Производится въ годъ:										
А) Столовыхъ денегъ, за вычетами:										
Командиру полка . . . . . 2.700 р.										
Командиру баталіона . . . 660 »										
Начальнику хозяйственной части . . . . . 660 »										
Командиру роты. . . . . 360 »										
Завѣдывающему учебною командою . . . . . 180 »										
Начальнику нестроевой команды (онъ же казначей и квартермистръ) . . 360 »										
Адъютанту . . . . . 96 »										
Дѣлопроизводителю по хозяйственной части [10]) . 350 »										[10]) По усиленному окладу 385 р. въ годъ.
Старшему врачу . . . . . 420 »										
Завѣдывающему оружіемъ [11]). 96 »										[11]) Начиная съ чина титулярнаго совѣтника по 180 р. въ годъ.
Б) На канцелярскіе расходы. 260 »										

Примѣчанія:

1. Собственному Его Императорскаго Величества Сводному пѣхотному полку присвоиваются одинъ и тотъ же составъ какъ на мирное, такъ и на военное время.

2. Полкъ состоитъ изъ 8 ротъ. Въ каждой ротѣ состоитъ по 80 человѣкъ съ оружіемъ (по 40 рядовъ) при 8—7 безоружныхъ и 17 унтеръ-офицерахъ; кромѣ того, въ каждой ротѣ состоитъ по 1 барабанщику и 1 горнисту.

3. Въ полку могутъ быть: а) 24 подпрапорщика на должностяхъ фельдфебелей, старшихъ унтеръ-офицеровъ и полковыхъ каптенармусовъ; б) 26 сверхсрочныхъ унтеръ-офицеровъ 2-го разряда, и в) 32 сверхсрочныхъ ефрейтора 2-го разряда.

4. Кромѣ того, могутъ быть оставлемы на сверхсрочной службѣ: а) полковые и старшіе писари, всѣ фельдшеры и 2 мастеровыхъ, съ правами и преимуществами, для нестроевыхъ нижнихъ чиновъ установленными; б) церковникъ изъ нижнихъ чиновъ, согласно пункту *в* статьи 5 Положенія, объявленнаго при приказѣ по военному вѣдомству 1890 года, № 172.

5. Писари и мастеровые могутъ быть старшаго разряда.

6. Классные чины полагаются:

	По содержанію	По чинопроизводству.	По пенсіи.
Врачъ	VI	VIII	—
Дѣлопроизводитель по хозяйственной части	—	IX	VII
Завѣдывающій оружіемъ, классный оружейный мастеръ	—	артиллерійскій чиновникъ.	

7. Священнику производится денежный отпускъ на наемъ прислуги въ размѣрѣ 120 рублей въ годъ и все прочее довольствіе, сей должности существующими законоположеніями установленное.

8. Провіанты и деньги приварочныя и на хозяйственныя надобности отпускаются Собственному Его Императорскаго Величества Сводному пѣхотному полку наравнѣ съ гвардейскими частями.

9. Всѣмъ офицерамъ за время службы ихъ въ полку присвоиваются квартирныя деньги по окладу, установленному для города Петербурга.

10. Обозъ полка состоитъ изъ слѣдующаго числа повозокъ:

Двуколокъ:	патронныхъ	2
	ротныхъ	4
	офицерскихъ	2
	походныхъ кухонь	4
Парныхъ:	для казны и канцеляріи	1
	лазаретная линейка	1
	Всего повозокъ	14

58996 II. Вѣдомость укомплектованія Собственнаго Его Императорскаго Величества Своднаго пѣхотнаго полка.

Офицеры.

1) Командиръ Собственнаго Его Императорскаго Величества Своднаго полка назначается по представленію Дворцоваго Коменданта Высочайшимъ приказомъ.

2) Прочіе офицеры назначаются:

а) отъ гвардейскихъ частей:

Отъ 3 гвардейскихъ пѣхотныхъ дивизій и гвардейской стрѣлковой бригады поочередно	3 штабъ-офицера.
Отъ каждой изъ 6 бригадъ, входящихъ въ составъ 3 гвардейскихъ пѣхотныхъ дивизій, по 1 оберъ-офицеру, всего	6 оберъ-офицеровъ.
Отъ гвардейской стрѣлковой бригады	1 оберъ-офицеръ.
» лейбъ-гвардіи Сапернаго баталіона	1 »
» Гвардейскаго экипажа	1 »
б) Отъ армейскихъ частей—по 1 оберъ-офицеру отъ всѣхъ гренадерскихъ, пѣхотныхъ, стрѣлковыхъ дивизій и бригадъ по очереди, устанавливаемой Дворцовымъ Комендантомъ	17 оберъ-офицеровъ.
в) Отъ Балтійскаго и Черноморскаго флотовъ по очереди	1 оберъ-офицеръ.
Итого	31 офицеръ.

Классные чины:

Старшій врачъ и классный медицинскій фельдшеръ назначаются распоряженіемъ Главнаго Военно-Санитарнаго Управленія.

Завѣдывающій оружіемъ—классный оружейный мастеръ назначается распоряженіемъ Главнаго Артиллерійскаго Управленія.

Дѣлопроизводитель по хозяйственной части назначается на общихъ основаніяхъ.

Итого . . . . . 4 классныхъ чина.

Нижніе чины:

1) Строевые.

а) Отъ гвардейскихъ частей.

Отъ каждаго изъ 12 полковъ, входящихъ въ составъ 3 гвардейскихъ пѣхотныхъ дивизій, по 17 человѣкъ, всего	204	нижнихъ	чина.
Отъ каждаго изъ полковъ гвардейской стрѣлковой бригады по 11 человѣкъ, всего	44	»	»
Отъ гвардейскаго экипажа	12	»	»
Отъ лейбъ-гвардіи Сапернаго баталіона	13	»	»
б) Отъ армейскихъ частей:			
Отъ каждаго изъ 16 гренадерскихъ полковъ по 2 человѣка, всего	32	»	»
Отъ каждаго изъ 208 пѣхотныхъ полковъ по 2 человѣка, всего	416	»	»
Отъ каждаго изъ 44 Сибирскихъ стрѣлковыхъ полковъ по 2 человѣка, всего	88	»	»
Отъ каждаго изъ 20 стрѣлковыхъ полковъ (Европейской Россіи) по 1 человѣку, всего	20	»	»
Отъ каждаго изъ 12 Финляндскихъ стрѣлковыхъ полковъ по 1 человѣку, всего	12	»	»
Отъ каждаго изъ 22 Туркестанскихъ стрѣлковыхъ полковъ по 1 человѣку, всего	22	»	»
Отъ каждаго изъ 8 Кавказскихъ стрѣлковыхъ полковъ по 1 человѣку, всего	8	»	»
в) Отъ Балтійскаго и Черноморскаго флотовъ по 6 человѣкъ, всего	12	»	»
Итого	883	нижнихъ	чина.

Примѣчаніе. Отъ каждой изъ частей 1-й и 2-й гвардейскихъ пѣхотныхъ дивизій въ числѣ строевыхъ нижнихъ чиновъ командируется по 1 барабанщику, а отъ каждой изъ частей 3-й гвардейской пѣхотной дивизіи и гвардейской стрѣлковой бригады по 1 горнисту.

2) Нестроевые:

а) Фельдшеры назначаются распоряженіемъ Главнаго Военно-Санитарнаго Инспектора, за его отвѣтственностью, и не включены въ настоящій расчетъ.

б) Прочіе нестроевые назначаются изъ числа командированныхъ на укомплектованіе полка строевыхъ нижнихъ чиновъ.

Къ № 39002.—1913 Марта 18. **39002**

Приложеніе къ статьѣ 1.

Высочайше утвержденные, 18 Марта 1913 года:

I. Штатъ музыкантскихъ хоровъ.

Названіе чиновъ.	Разряды хоровъ.			
	I	II	III	IV
Капельмейстеръ	1	1	1	1
Кондукторъ (старшій береговой боцманъ изъ музыкантовъ)	1	1	1	—
Музыканты:				
Унтеръ-офицеры 1 статьи	25	26	20	10
Унтеръ-офицеры 2 статьи	12	10	11	5
Рядовые	8	6	6	4
Итого музыкантовъ	45	42	37	19
Ученики	8	6	6	4
	53	48	43	23
Въ числѣ музыкантовъ допускается:				
Сверхсрочнослужащихъ	6	4	4	3
Вольнонаемныхъ	7	13	6	3

Примѣчаніе 1. Въ числѣ тринадцати вольнонаемныхъ музыкантовъ въ хорѣ II разряда—семь для игры на струнныхъ инструментахъ.

Примѣчаніе 2. Сверхсрочнослужащіе и вольнонаемные музыканты имѣются при условіи соотвѣтствующаго уменьшенія числа унтеръ-офицеровъ 1 статьи въ томъ же хорѣ.

59002

Приложеніе къ статьѣ 3.

Табель хоровыхъ составовъ.

№№ инструментовъ.	Наименованіе инструментовъ.	Оцѣнка одного инструмента.	Разряды хоровъ.											
			I.		II.					III.		IV.	
					Число музыкантовъ. Составы.								
			Число музыкантовъ.	Число инструментовъ.	Мѣдный.	Смѣшанный.	Вальный.	Всего.	Число инструментовъ.	Число музыкантовъ.	Число инструментовъ.	Число музыкантовъ.	Число инструментовъ.
1	Флейта пикколо C	25	3	1	—	2	2	2	1	3	1	—	—
2	Флейта пикколо Des	25		1	—				1		1	—	—
3	Флейта C	85		2	—				2		2	—	—
4	Флейта Des	85		1	—				—		—	—	—
5	Кларнетъ Es	85	2	2	—	1	—	1	1	1	1	—	—
6	Кларнетъ B	80	10	10	—	5	2	5	5	7	7	—	—
7	Гобой	85	2	2	—	1	1	1	1	—	—	—	—
8	Фаготъ	175	2	2	—	2	2	2	2	—	—	—	—
9	Саксофонъ сопрано B	100	—	—	—	—	—	—	—	1	1	—	—
10	Саксофонъ альтъ Es	120	1	1	—	—	—	—	—	1	1	—	—
11	Саксофонъ теноръ B	140	1	1	—	—	—	—	—	1	1	—	—
12	Саксофонъ баритонъ Es	175	1	1	—	—	—	—	—	1	1	—	—
13	Корнетъ Es	65	—	—	2	2	—	2	2	—	—	2	2
14	Корнетъ B	75	4	4	4	4	2	4	4	4	4	4	5
15	Труба Es	65	1	1	2	2	—	2	2	1	1	2	3
16	Труба B	65	2	2	—	—	—	—	—	2	2	—	—
17	Альторнъ Es	65	2	2	2	2	—	2	2	3	3	3	3
18	Теноргорнъ B	75	2	2	2	2	—	2	2	2	2	3	3
19	Баритонъ B	95	2	2	1	1	—	1	1	1	1	1	2
20	Валторна	85	4	4	2	2	2	2	2	—	—	—	—
21	Тромбонъ-теноръ B	65	2	2	—	—	—	—	—	2	2	—	—
22	Тромбонъ-тенорбасъ B	80	1	1	—	1	1	1	1	1	1	—	—
23	Туба Es	120	3	3	1	1	—	1	1	2	2	1	1
24	Туба малая B	125	—	—	1	1	—	1	1	—	—	1	1
25	Геликонъ B	150	2	2	2	2	—	2	2	2	2	2	2

39002

№№ инструментовъ.	Наименованіе инструментовъ.	Оцѣнка одного инструмента.	Разряды хоровъ. I. Число музыкантовъ.	I. Число инструментовъ.	II. Число музыкантовъ. Составы. Мѣдный.	II. Составы. Смѣшанный.	II. Составы. Бальный.	II. Всего.	II. Число инструментовъ.	III. Число музыкантовъ.	III. Число инструментовъ.	IV. Число музыкантовъ.	IV. Число инструментовъ.
26	Барабанъ большой	60	3	1	—	2	2	2	1	2	1	—	—
27	Барабанъ малый	30		1	—				1		1	—	—
28	Тарелки (пара)	75		1	—				1		1	—	—
29	Треугольникъ	5		1	—				1		1	—	—
30	Скрипка 1-ая	75	—	—	—	—	5	5	3	—	—	—	—
31	Скрипка 2-ая	50	—	—	—	—			2	—	—	—	—
32	Альтъ	50	—	—	—	—	1	1	1	—	—	—	—
33	Віолончель	100	—	—	—	—	1	1	1	—	—	—	—
34	Контрабасъ	100	—	2	—	—	2	2	2	—	—	—	—
	Итого	—	50	55	19	33	23	42	46	37	40	19	22

Примѣчаніе 1. Инструменты №№ 1—9, 13—16, 30—34 полагаются въ футлярахъ.

Примѣчаніе 2. Отпускъ денегъ на пріобрѣтеніе инструментовъ производится лишь при формированіи хора или при перечисленіи его въ другой разрядъ, въ послѣднемъ случаѣ лишь на инструменты, въ прежнемъ разрядѣ не положенные.

Приложеніе къ статьѣ 4.

Табель ежегоднаго отпуска денежныхъ средствъ на вознагражденіе вольнонаемныхъ музыкантовъ, ремонтъ инструментовъ и пріобрѣтеніе нотъ.

	Разряды хоровъ. I	II	III	IV	Хоръ III разряда Сибирскаго экипажа.
На вознагражденіе вольнонаемныхъ музыкантовъ .	1.260	2.340	1.080	540	1.080
На ремонтъ инструментовъ	800	600	550	300	670
На пріобрѣтеніе нотъ	150	125	100	75	150
Итого	2.210	3.065	1.730	915	1.900

Примѣчаніе. Остатки отъ указанныхъ въ настоящей табели суммъ образуютъ капиталы хоровъ, изъ которыхъ начальникамъ частей предоставляется право остатки суммы на одинъ предметъ расходовать на другой, а также назначать награды и пособія лицамъ, способствующимъ обученію музыкантовъ.

*

39002

Приложеніе къ статьѣ 2.

II. Штатъ морской музыкальной школы.

	Число чиновъ.	Одному въ годъ за установленными вычетами. Жалованье.	Столовыя.	Квартирныя.	Добавочныя.	Итого.	Всего.	Классы и разряды. По должности.	По пенсіи.
		Р у б л и.							
Начальникъ школы (штабъ-офицеръ)	1	1.600	1.600	Кварт. нат. съ отоп. и освѣщ.	—	3.200	3.200		
Комиссаръ	1	480	480	240	—	1.200	1.200	IX	VI
Старшій преподаватель, онъ же дирижеръ	1	600	600	300	—	1.500	1.500	IX	VI
На вознагражденіе преподавателей	—	—	—	—	—	—	9.500		
Воспитанники	150	—	—	—	—	—	—		
Нижніе чины:									
Старшій береговой боцманъ — Для обученія строю, гимнастикѣ и нѣкоторымъ свѣдѣніямъ, обязательнымъ для матроса въ первый годъ службы.	1	—	—	—	180	180	180		
Боцманматъ — Для обученія строю, гимнастикѣ и нѣкоторымъ свѣдѣніямъ, обязательнымъ для матроса въ первый годъ службы.	1	—	—	—	36	36	36		
Старшій береговой боцманъ (изъ музыкантовъ) — Инструкторы-репетиторы и воспитатели.	1	—	—	—	180	180	180		
Боцманматы, и. д. фельдфебелей (изъ музыкантовъ) — Инструкторы-репетиторы и воспитатели.	2	—	—	—	72	72	144		
Музыкантскіе унтеръ-офицеры 1 статьи — Инструкторы-репетиторы и воспитатели.	4	—	—	—	60	60	240		
Каптенармусъ	1	—	—	—	36	36	36		
Писарь 1 статьи	1	—	—	—	36	36	36		
Писарь 2 статьи	1	—	—	—	24	24	24		
На наемъ прислуги и поваровъ	—	—	—	—	—	—	1.500		
На канцелярскіе расходы	—	—	—	—	—	—	300		
На покупку и ремонтъ музыкальныхъ инструментовъ и на пріобрѣтеніе необходимыхъ къ нимъ принадлежностей	—	—	—	—	—	—	2.675		
На учебныя пособія, классныя принадлежности и на пополненіе библіотеки	—	—	—	—	—	—	750		
На выдачу наградъ лучшимъ воспитанникамъ школы, выпускаемымъ по I разряду	—	—	—	—	—	—	250		

39002

	Число чиновъ.	Одному въ годъ за установленными вычетами. Жалованье.	Столовыя.	Квартирныя.	Добавочныя.	Итого.	Всего.	Классы и разряды. По должности.	По пенсіи.
		Р у б л и.							
На мытье и починку бѣлья	—	—	—	—	—	—	1.125		
На хозяйственные расходы	—	—	—	—	—	—	1.125		
Начальнику школы на разъѣзды	—	—	—	—	—	—	75		
На вознагражденіе врача	—	—	—	—	—	—	240		
На содержаніе одной лошади съ повозкою и сбруею.	—	—	—	—	—	—	300		
На наемъ помѣщеній въ лѣтнее время близъ дачи воспитанниковъ для чиновъ и руководителей занятіями въ школѣ	—	—	—	—	—	—	250		
Итого	—	—	—		—	—	24.866		

Примѣчанія:

1. Нижніе чины школы, независимо отъ назначенныхъ въ семъ штатѣ окладовъ добавочнаго содержанія, получаютъ всѣ виды довольствія на общихъ основаніяхъ съ нижними чинами морскихъ командъ.

2. Потребности, не показанныя въ семъ штатѣ, удовлетворяются отъ С.-Петербургскаго порта на основаніяхъ, установленныхъ для командъ морскаго вѣдомства.

3. Школа помѣщается въ казенномъ зданіи; ремонтъ помѣщенія школы производится ежегодно распоряженіемъ С.-Петербургскаго порта.

4. Суммы, положенныя по сему штату, отпускаются въ распоряженіе начальника школы, которому предоставляется сбереженіями въ этихъ суммахъ покрывать, съ разрѣшенія начальника Главнаго Морскаго Штаба, недостатокъ въ другихъ ассигнованіяхъ.

5. Остатокъ суммъ, назначенныхъ на содержаніе административнаго состава и на канцелярскіе расходы, можетъ быть обращаемъ начальникомъ школы, съ разрѣшенія начальника Главнаго Морскаго Штаба, на выдачу наградъ и пособій чинамъ и преподавателямъ школы.

6. Суммы школы хранятся въ денежномъ ящикѣ ближайшей по расположенію морской части, имѣющей внутренній караулъ. Провѣрка этихъ суммъ производится ежемѣсячно особо назначаемымъ по распоряженію начальника Главнаго Морскаго Штаба штабъ-офицеромъ.

7. Сумма въ 9.500 рублей на вознагражденіе преподавателей опредѣлена по слѣдующему расчету: за преподаваніе Закона Божія—240 рублей; теоріи музыки, сольфеджіо, гармоніи и военной инструментовки—800 рублей, пѣнія—450 рублей; игры на фортепіано—480 рублей; общеобразовательныхъ предметовъ—730 рублей, и игры на духовыхъ инструментахъ и на контрабасѣ—6.800 рублей.

Вознагражденіе за обученіе игрѣ на духовыхъ инструментахъ и контрабасѣ производится по соглашенію съ преподавателями соотвѣтственно числу учениковъ, изъ расчета по пяти рублей за одного ученика въ мѣсяцъ, не менѣе, однако, пятнадцати рублей въ мѣсяцъ каждому преподавателю; болѣе восемнадцати учениковъ къ одному преподавателю не назначается.

8. За опредѣленное законоучителю вознагражденіе на него возлагается, сверхъ преподаванія Закона Божія, отправленіе духовныхъ требъ по школѣ, веденіе съ воспитанниками духовно-нравственныхъ бесѣдъ и производство повѣрочныхъ экзаменовъ поступающимъ въ школу.

9. Двое изъ общаго числа боцманматовъ и унтеръ-офицеровъ могутъ состоять на сверхсрочной службѣ; писари не могутъ состоять на сверхсрочной службѣ.

59002

Приложеніе къ штату.

Вѣдомость музыкальныхъ инструментовъ для морской музыкальной школы.

№№	Названіе инструментовъ.	Число инструментовъ.	Стоимость одного инструмента. Рубли.
1	Флейта пикколо C	2	25
2	» » Des	2	25
3	Флейта C	4	85
4	» Des	4	85
5	Кларнетъ Es	3	85
6	» B	17	80
7	Гобой	5	85
8	Фаготъ	5	175
9	Саксофонъ сопрано B	2	100
10	Саксофонъ альтъ Es	2	120
11	Саксофонъ теноръ B	2	140
12	Саксофонъ баритонъ Es	2	175
13	Корнетъ Es	5	65
14	» B	19	75
15	Труба Es	8	65
16	» B	4	65
17	Альтгорнъ Es	12	65
18	Теноргорнъ B	12	75
19	Баритонъ B	8	95
20	Валторна	12	85
21	Тромбонъ-теноръ B	5	65
22	» тенорбасъ B	3	80
23	Туба Es	6	120
24	Туба малая B	2	125
25	Геликонъ B	8	150
26	Барабанъ большой	1	60
27	» малый	1	30
28	Тарелки (пара)	1	75
29	Треугольникъ	1	5
30	Контрабасъ	2	100
31	Рояль	1	1.100
32	Піанино	2	550

Примѣчаніе. На инструментахъ №№ 1 и 2 обучаются игрѣ всѣ играющіе на №№ 3 и 4. На инструментахъ №№ 21 и 22—всѣ играющіе на №№ 18 и 19, а на № 30—всѣ играющіе на №№ 23, 24 и 25.

Къ № 39007.—1913 Марта 19.

39007

Приложеніе I.

Выполненіе дѣйствій при орудіи.

Постановка прицѣльнаго кронштейна и частей прицѣльныхъ приспособленій и сниманія ихъ.

Прицѣльный кронштейнъ.

Постановка: а) вынуть кронштейнъ изъ ящика;

б) держа его въ лѣвой рукѣ, отвинтить зажимной винтъ до отказа;

в) взявъ правою рукою за середину кронштейна, а лѣвою за подшипникъ, надѣть кронштейнъ захватомъ на раму, хвостомъ подшипника въ гнѣздо сектора подъемнаго механизма, помогая при этомъ поворотомъ рамы;

г) зажать зажимной винтъ до отказа.

Примѣчаніе. Грани рамы должны быть передъ надѣваніемъ кронштейна обтерты тряпкою.

Сниманіе: а) отвернуть зажимной винтъ;

б) взять кронштейнъ за середину правою рукою, а за патрубокъ лѣвою, и, слегка пошатывая, снять вверхъ.

Угломѣрная стойка.

Вкладываніе: а) вложить стойку лѣвою рукою въ гнѣздо кронштейна, застежкою назадъ;

б) подхвативъ зубцами рычажка застежки подъ пуговку, повернуть этотъ рычажокъ внизъ, пока застежка не защелкнется.

Выниманіе: а) правою рукою оттянуть назадъ рычажокъ застежки;

б) обхватить рукою этотъ рычажокъ вмѣстѣ съ застежкою и вынуть стойку вверхъ изъ ея гнѣзда.

Столъ угломѣра.

Надѣваніе: а) вынуть угломѣръ изъ чехла;

б) взять въ лѣвую руку за столъ, «300» къ себѣ;

в) ладонью правой руки сильно нажать книзу на педаль и лѣвою рукою вдвинуть столъ угломѣра въ пазъ стойки сзади напередъ;

г) когда зубья ползуна найдутъ на гребенку стопора—опустить педаль;

д) легкими толчками по столу впередъ и назадъ убѣдиться, что стопоръ вошелъ въ сцѣпленіе съ зубцами ползуна;

е) при надѣваніи угломѣра въ предвидѣніи стрѣльбы—повѣрить угломѣръ.

Сниманіе: а) нажать ладонью руки педаль;

б) выдвинуть столъ угломѣра назадъ.

Прицѣлъ.

Постановка: а) вынуть изъ ящика, взявшись за прицѣльную коробку;

б) установить коробку, примѣрно, на серединѣ стебля прицѣла;

в) передать прицѣлъ въ лѣвую руку;

г) отвинтить зажимной (походный) винтъ на колодкѣ сборочной трубки кронштейна;

д) вдвинуть прицѣлъ ползуномъ коробки въ пазъ колодки съ лѣвой стороны (допускается и съ правой);

е) дослать прицѣлъ по пазу, вращая маховикъ правою рукою;

ж) зажать зажимной (походный) винтъ до отказа;

з) передъ стрѣльбою откинуть щитики на уровняхъ, поворотомъ ихъ.

Выниманіе: а) отвернуть зажимной (походный) винтъ;

б) поднять прицѣлъ, примѣрно до середины стебля;

в) вращеніемъ маховика подавать прицѣлъ въ лѣвую сторону, помогая лѣвою рукою за колодку;

г) по расцѣпленіи, окончательно выдвинуть прицѣлъ влѣво;

д) дослать боковой уровень вверхъ по стеблю до отказа;

е) передвинуть прицѣлъ по колодкѣ внизъ до отказа;

ж) вложить прицѣлъ въ соотвѣтствующее гнѣздо ящика для орудійной принадлежности.

Примѣчаніе. При колесномъ движеніи на короткія разстоянія, въ предвидѣніи выхода на позицію, допускается возить прицѣлъ и угломѣрную стойку надѣтыми на орудіе.

Приведеніе стола угломѣра въ горизонтальное положеніе.

а) Ладонью правой руки нажать на педаль стойки;

б) передвигать столъ впередъ или назадъ, до принятія имъ приблизительно горизонтальнаго положенія;

в) отпустить педаль;

г) повѣрить сцѣпленіе стола со стойкою.

Приведеніе стебля прицѣла въ вертикальное положеніе.

а) Отвернуть зажимной винтъ колодки кронштейна;

б) вращать маховикъ валика до тѣхъ поръ, пока пузырекъ поперечнаго уровня не окажется на серединѣ;

в) зажать зажимной винтъ.

Установка угломѣра, прицѣла, цѣлика и уровня.

Угломѣръ: а) поднять переднюю стойку (съ волоскомъ);

б) поворачивать линейку за задній ея конецъ до тѣхъ поръ, пока указатель не будетъ вблизи требуемаго дѣленія;

в) упирая большіе пальцы рукъ въ линейку у задней стойки (глазной), довести указатель до совпаденія съ требуемымъ дѣленіемъ.

г) поднять глазную стойку, нажавъ на щитикъ стойки внаружу.

Для всякаго измѣненія въ установкѣ угломѣра, глазную стойку опускать; по установкѣ—вновь поднимать.

Прицѣлъ: а) правою рукою нажать кверху маховикъ, упираясь большимъ пальцемъ въ выступъ на прицѣльной коробкѣ;

б) лѣвою рукою, снизу, передвинуть прицѣлъ грубо, т. е. такъ, чтобы требуемое дѣленіе было нѣсколько выше или ниже указателя;

в) отпустить маховикъ и, вращая его правою рукою, подвести прицѣлъ точно, т. е. такъ, чтобы требуемое дѣленіе легло по верхней кромкѣ указателя; заканчивать установку слѣдуетъ всегда опусканіемъ прицѣла.

39007 При послѣдующихъ измѣненіяхъ установки, нажимая маховикъ, слѣдуетъ одновременно поддерживать стебель прицѣла снизу, чтобы не допустить удара поперечной трубки о коробку.

Цѣликъ: Вращеніемъ правою рукою маховика установить указатель на цѣликѣ противъ требуемого дѣленія.

Уровень: а) оттянуть влѣво маховичекъ и, захвативъ одновременно его и колодку, двигать послѣднюю вдоль стебля (грубая установка);

б) вращать маховичекъ, пока указатель не подойдетъ подъ самую черту требуемого дѣленія (точная установка).

Наводка.

Раздѣльная: а) установить согласно командѣ угломѣръ, прицѣлъ и уровень;

б) вращая правою рукою маховикъ подъемнаго механизма, грубо подвести пузырекъ боковаго уровня въ срединное положеніе;

в) привести столъ угломѣра въ горизонтальное положеніе;

г) давая знакомъ или голосомъ надлежащія указанія для поворота лафета и вращая лѣвою рукою маховикъ поворотнаго механизма, направить орудіе такъ, чтобы черезъ прорѣзь и волосокъ стоекъ видѣть точку наводки.

Примѣчаніе. Если точка наводки отстоитъ отъ орудія на разстояніе меньше 100 саженъ, то поворотный механизмъ примѣнять нельзя.

д) Дѣйствіемъ подъемнаго механизма точно подвести пузырекъ боковаго уровня въ срединное положеніе.

Нераздѣльная: а) установить прицѣлъ и цѣликъ;

б) установить прицѣлъ въ вертикальное положеніе;

в) дѣйствуя на поворотный и подъемный механизмы и давая надлежащія указанія знакомъ или голосомъ для поворота лафета, направить орудіе такъ, чтобы черезъ середину прорѣзи цѣлика и черезъ рожки мушки видѣть точку наводки.

Примѣчаніе. При большихъ углахъ возвышенія дѣйствіе подъемнаго механизма будетъ ограничено упоромъ стопора въ выступъ на секторѣ.

Въ этомъ случаѣ: а) оттянуть рукоятку стопора и чуть опустить казенную часть;

б) подъ казенною частью пушки (въ положеніи при наибольшемъ откатѣ) сдѣлать ямку.

Примѣчаніе. Кончать дѣйствіе поворотнымъ механизмомъ, поворачивая маховикъ обязательно на себя; дѣйствіе подъемнымъ механизмомъ—поворотомъ маховика вправо.

Отмѣчаніе положенія наведеннаго орудія.

Точка отмѣтки имѣется: а) двигая линейку угломѣра, направить его стойки въ точку отмѣтки;

б) передвигая боковой уровень по стеблю прицѣла, подвести пузырекъ уровня въ срединное положеніе;

в) прочесть вслухъ получившіяся установки угломѣра и уровня: **Угломѣръ 000! Уровень вверхъ впизъ 00!**

Точки отмѣтки нѣтъ: не сбивая наводку орудія: а) выставить вѣху сзади орудія, по возможности, дальше отъ него;

б) отмѣтиться по вѣхѣ;

в) обозначить на мѣстности положеніе боевыхъ колесъ (колышками, камнемъ, бороздкою и т. п.).

Выниманіе и вкладываніе патронныхъ ящиковъ передка.

Общее правило.

Выниманіе начинать съ наружныхъ ящиковъ, а вкладываніе съ внутреннихъ.

Выниманіе: а) растегнуть стяжные ремни;

б) открыть верхнія складныя рамы передка;

в) взяться одному человѣку спереди, другому сзади обѣими руками за боковыя скобы патроннаго ящика (или одному человѣку) и освободивъ ихъ легкимъ потряхиваніемъ;

г) вынуть кверху.

Вкладываніе: а) взять ящикъ съ двухъ сторонъ за скобы, придерживая рукою за верхъ;

б) поднести къ передку, повернувъ отвѣсно, замкомъ внутрь;

в) пригнуть нижнюю скобу ко дну ящика;

г) опустить патронный ящикъ въ свое гнѣздо;

д) закрыть верхнія складныя рамы передка, и

е) застегнуть стяжные ремни.

Открываніе и закрываніе патроннаго ящика.

Открываніе: а) стать со стороны крышки положеннаго плашмя ящика и снять замокъ;

б) правою рукою откинуть застежку, не выпуская ее изъ руки, до полнаго откидыванія;

в) открыть крышку на себя.

Закрываніе: а) поставить ящикъ стоймя; въ этомъ положеніи,

б) закрыть крышку и

в) запереть застежку.

Ящики пустые и съ гильзами можно закрывать въ лежачемъ и наклонномъ положеніи.

Выниманіе патрона изъ ящика; держаніе патрона; вкладываніе патрона въ патронный ящикъ.

Выниманіе: а) Придерживая правою рукою открытую, но не откинутую, крышку, лѣвою взять за нижнюю скобу лежащій плашмя ящикъ и слегка потрясти донную часть ящика.

б) Откинувъ крышку, взять патронъ правою рукою за закраину гильзы.

в) Вытянуть патронъ, подхвативъ лѣвою рукою за середину, а правою держа за дно.

При застреваніи патрона: а) вставить короткое загнутое плечо подковырки въ промежутокъ между закраиною патрона и стѣнкою ящика;

б) нажать на длинное плечо подковырки и освободить патронъ.

Держаніе: упереть патронъ дномъ гильзы въ ногу выше колѣна, освободивъ правую руку; лѣвою поддерживать за середину снаряда.

Вкладываніе: Передъ вкладываніемъ поставить трубку на картечъ (К).

а) Поставить патронный ящикъ стоймя;

б) держа за закраину гильзы, опускать патронъ въ ящикъ вертикально, направляя зажимнымъ винтикомъ въ щель между планками.

Патроны должны быть досланы до запиранія крышки.

39007

Пустыя гильзы могутъ быть вложены въ лежачій или наклонный ящикъ.

Подготовка трубки.

Снятіе колпака: а) освободить изъ-подъ пуговки петлю;

б) круговымъ движеніемъ руки вправо отдѣлить проволоку; при этомъ колпакъ сбросить съ трубки.

Установка трубки: 1) Для установки отъ руки: а) держа патронъ указателемъ тарели къ себѣ, охвативъ подвижное дистанціонное кольцо двумя пальцами правой руки за выступы;

б) вращать дистанціонное кольцо, пока скомандованное дѣленіе не станетъ противъ указателя тарели.

2) Для установки ключомъ. Вставить бородки ключа въ углубленіе подвижнаго дистанціоннаго кольца и поступать такъ же, какъ и при установкѣ отъ руки.

Подготовка трубки гранаты. Лѣвою рукою придержать патронъ за верхнюю часть гранаты, а правою выдернуть чеку при помощи крючка.

Заряжаніе и разряжаніе орудія.

Заряжаніе: а) Правою рукою взять патронъ за середину снаряда, а лѣвой подъ дно гильзы;

б) вложить патронъ, опереть серединою снаряда на нижнее ребро гнѣзда поршня;

в) дослать патронъ лѣвою рукою настолько, чтобы дно гильзы не выходило за казенный срѣзъ.

Разряжаніе: а) открывъ замокъ, подхватить вынимаемый патронъ лѣвою рукою подъ дно гильзы и, плавно вытягивая его изъ канала орудія, правою рукою взяться подъ снарядъ;

б) поставить патронъ на ногу выше колѣна и поддерживать его лѣвою рукою за снарядъ.

Открываніе и закрываніе замка.

Открываніе: а) вынуть походную чеку и размотать спусковой шнуръ, положивъ его конецъ вдоль лафета;

б) взяться правою рукою за шарикъ рукоятки затвора и вращать рукоятку кверху и вправо до удара державки по хвосту выбрасывателя.

При первомъ заряжаніи и послѣ осѣчки необходимо предварительно утопить предохранитель, нажавъ его пальцемъ вглубь гнѣзда.

Примѣчаніе. При учебныхъ занятіяхъ и холостой стрѣльбѣ слѣдуетъ вынимать предохранитель изъ замка.

Закрываніе. Обратнымъ движеніемъ рукоятки довести ее до отказа.

Движеніе затвора должно быть плавное; удары затворомъ по туго входящей гильзѣ не допускаются.

Производство выстрѣла.

а) Потянуть за шнуръ назадъ, не дергая его;

б) тотчасъ послѣ выстрѣла выпустить шнуръ изъ руки.

Въ случаѣ осѣчки, спускъ ударника производится еще два раза.

Откидываніе и закидываніе сошника.

Откидываніе: а) вынуть застежки изъ стоекъ;

б) откинуть сошникъ назадъ;

в) приподнять хоботъ за скобы, чтобы сошникъ захватомъ сѣлъ на стопоръ, повернутый рукояткою вверхъ;

г) повернуть рукоятку стопора впередъ до отказа.

Закидываніе: а) приподнять хоботъ за скобы;

б) повернуть рукоятку сошниковаго стопора вверхъ;

в) опустить хоботъ;

г) закинуть сошникъ впередъ;

д) вложить застежки въ стойки.

Откидываніе и закидываніе правила.

Откидываніе: а) правою рукою повернуть и вынуть кверху стопоръ правила;

б) лѣвою рукою, взявшись за середину правила, подать его впередъ до отказа;

в) повернуть налѣво назадъ до отказа;

г) вложить и повернуть впередъ стопоръ.

Закидываніе: а) повернуть влѣво и вынуть вверхъ стопоръ;

б) повернуть влѣво впередъ правило и осадить назадъ до отказа;

в) вложить и повернуть впередъ стопоръ.

Сниманіе и надѣваніе стрѣлы.

Сниманіе: а) размотать ремень закладки;

б) вынуть закладку изъ шворня;

в) снять стрѣлу внизъ;

г) уложить стрѣлу и шворень въ переднюю часть лафетнаго ящика.

Надѣваніе: а) вынуть изъ лафетнаго ящика;

б) вложить шворень стрѣлы въ гнѣздо сверху;

в) надѣть стрѣлу на шворень изгибомъ внизъ;

г) вложить закладку;

д) завязать ремень.

Примѣчаніе. Сниманіе и надѣваніе стрѣлы производится при откинутомъ сошникѣ.

Пробаниваніе орудія.

а) Снять чехолъ со щетки банника;

б) ставъ съ лѣвой стороны орудія и взявъ банникъ за конецъ съ протиральникомъ, вложить его щеткою въ патронникъ;

в) сильнымъ движеніемъ рукъ 2 раза протолкнуть щетку до дула и вытянуть обратно.

Крѣпленіе по походному и раскрѣпленіе.

Крѣпленіе (вертикальное) подъемнаго механизма: а) повернуть подъемный механизмъ такъ, чтобы гнѣздо стопора крѣпленія пришлось противъ стопора;

б) повернуть стопоръ рычагомъ вверхъ;

в) поворотомъ подъемнаго механизма утопить стопоръ.

Раскрѣпленіе: а) оттянуть стопоръ влѣво и повернуть его рычагомъ впередъ.

59007

Крѣпленіе горизонтальное.

а) поднять рычагъ;

б) заложить крючекъ троса въ отверстіе кронштейна (если это непосредственно не удается, то поворотнымъ механизмомъ подать казну вправо);

в) между правою станиною и казенною частью пушки положить деревянную закладку, ремнемъ кверху;

г) повернуть рычагъ внизъ.

Примѣчанія: 1) При походномъ положеніи поворотный механизмъ всегда долженъ быть выбранъ вправо, для полной разгрузки его.

2) Для удержанія рычага можно прихватить его конецъ за ушко къ станинѣ лафета ремнемъ.

3) Если натягъ троса недостаточенъ, то надо поднять рычагъ кверху и между станиною и деревяшкою проложить либо щепку, либо тряпку и рычагъ опустить.

4) Чехолъ на казенную часть орудія долженъ быть одѣтъ до крѣпленія.

Раскрѣпленіе: а) поднять рычагъ;

б) вынуть крючекъ троса изъ отверстія кронштейна и откинуть тросъ;

в) повернуть казну влѣво до средниннаго положенія;

г) вынуть деревянную закладку и положить вмѣстѣ съ чехломъ.

Приложеніе II.

Порядокъ извлеченія застрявшаго снаряда [1]) изъ орудія.

Вынуть изъ орудія гильзу и извлечь шрапнель нижеслѣдующимъ способомъ:

Въ патронникъ орудія вкладываютъ довольно большой кусокъ ветоши, свернутый въ комокъ, и затѣмъ закрываютъ затворъ.

Въ каналъ орудія съ дула осторожно вводятъ протиральникъ, головка котораго имѣетъ вырѣзъ по формѣ оживальной части шрапнели, и къ выступающему изъ дула концу протиральника привязываютъ среднюю часть веревки, сажени въ 3 длиною; концы этой веревки привязываютъ къ спицамъ соотвѣтственныхъ колесъ орудія. Плавно накатывая орудіе впередъ, натягиваютъ эту веревку и тѣмъ самымъ нажимаютъ протиральникъ на головку шрапнели. Вытолкнутая шрапнель упрется дномъ въ подкладку изъ ветоши и, такимъ образомъ, не подвергнется рѣзкому удару. Послѣ этого вынуть изъ орудія протиральникъ, открыть затворъ и, осторожно вынувъ изъ орудія шрапнель, уложить ее въ одинъ изъ свободныхъ лотковъ, отдѣльно отъ гильзы съ зарядомъ. Дульцы гильзы слѣдуетъ плотно заткнуть кускомъ ветоши, чтобы устранить высыпаніе пороха во время перевозки.

Приложеніе III.

Примѣры командъ.

1) Команды для установокъ уровня подаются всегда двумя числами: первое относится къ дугѣ уровня, а второе—къ барабану уровня.

2) Число, относящееся къ барабану уровня, подается всегда двумя цифрами (за исключеніемъ установки на 0).

Напримѣръ:

Уровень:

28—70 двадцать восемь—семьдесятъ.
30—05 тридцать—нуль пять.

Уровень больше:

0—30 нуль—тридцать.

Уровень меньше:

0—08 нуль—нуль восемь.
1—10 одинъ—десять.
1— 0 одинъ—нуль.

3. Установка прицѣла и трубки командуется:

а) отъ 0 до 50 исключительно и отъ 100 и болѣе однимъ числомъ, слитно.

Напримѣръ: 25—двадцать пять.
48—сорокъ восемь.
100—сто.
и т. д.

б) отъ 50 до 100—цифрами, раздѣльно:

Напримѣръ 55—пять-пять.
80—восемь-нуль.
98—девять-восемь.
и т. д.

[1]) Порядокъ извлеченія застрявшей тротиловой гранаты изъ орудія—такой же, а мелинитовой—согласно примѣчанія къ статьѣ 21.

Приложеніе IV.

Обращеніе съ вьючно-верховыми сѣдлами образца 1909 года при вьючкѣ.

Подготовка сѣделъ подъ вьюки.

Общія правила.

1. Подтянуть стремена по внутреннему ремню путлища вверхъ до отказа; путлище пропустить въ стремя съ наружной стороны.

2. Осмотрѣть и если нужно подтянуть переднюю и заднюю подпруги, шлею и подгрудный ремень (при хомутахъ—плечевой).

3. У лошадей запряжки—боевыхъ колесъ, хоботовой, коробовой и передковыхъ колесъ—по распряганіи соединить концы ободоваго ремня шлеи съ потникомъ, для чего пропустить концы ремня сзади-напередъ въ кольца на потникѣ подъ крыльями сѣдла и застегнуть ихъ, какъ требуетъ пригонка.

4. Завинтить возможно туже барашки на поддержкахъ вьючныхъ приспособленій; если отъ руки барашекъ доворачивается трудно, то пользоваться шпилькою, находящеюся въ лѣвой переметной сумѣ.

5. У всѣхъ сѣделъ, кромѣ рамнаго, отстегнуть среднюю помочную подпругу отъ антабки сѣдла.

6. Въ сѣдлахъ: лобовомъ, хоботовомъ, тѣловомъ и передковомъ коробовомъ подпруги наростить добавочными ремнями, для чего: открыть лѣвую переметную суму и вынуть оттуда

59007

добавочные ремни; пристегнуть эти ремни пряжками къ концамъ средней подпруги такъ, чтобы лицевыя стороны ремней пришлись въ одну сторону.

7. Чтобы помочная подпруга до наложенія вьюка не лежала на землѣ, закинуть: короткую—въ стремя изнутри наружу, нарощенную—черезъ сѣдло концами навстрѣчу другъ другу.

Примѣчаніе. Коноводу каждаго вьюка должно быть указано, на какую длину наращивать помочную подпругу добавочнымъ ремнемъ, чтобы она была пригнана по вьюку, т. е. коноводъ долженъ знать, на которое по счету отверстіе долженъ застегнуть пряжку.

8. Отпустить подъемные винты стоекъ до отказа или установить ихъ попарно (каждой платформы) на одинаковую вышину, считая по числу винтовъ.

Примѣчаніе 1. Коноводу каждаго вьюка должно быть указано заранѣе, на какую вышину поднять платформу.

Примѣчаніе 2. Если поворотомъ костылька подъемнаго винта послѣдній не поднимается—отпустить зажимную гайку ключемъ и поднять, сколько нужно, подъемные винты платформъ, дѣйствуя по очереди на правый и лѣвый винты. Ключъ находится въ наружномъ отдѣленіи лѣвой сумы.

Костылекъ подъемнаго винта, во избѣжаніе осадки платформы подъ тяжестью вьюка, привязать ремешкомъ.

Кромѣ того, на сѣдлахъ:

I. Лобовомъ:—а) отвинтить барашки притяжныхъ засововъ задняго приспособленія настолько, чтобы поднятый вверхъ засовъ могъ повернуться захватомъ назадъ;

б) повернуть засовъ захватомъ назадъ и опустить гнѣздо;

в) повернуть подъемный винтъ выступомъ наружу;

г) откинуть стопорные ремни назадъ, а крючки стопоровъ впередъ.

II. Хоботовомъ:—а) вынуть постромки изъ мочекъ и обмотать ихъ сзади напередъ вокругъ задняго вьючнаго приспособленія, забросивъ концы черезъ сѣдло;

б) откинуть стопорные ремни вправо и влѣво.

III. Боевыхъ колесъ:—а) вынуть изъ наружнаго отдѣленія лѣвой переметной сумы оковки и вставить ихъ въ заднюю платформу сѣдла; закрѣпить ихъ ключиками;

б) не вынимая изъ мочекъ, закинуть ихъ за откосные ремни сзади напередъ.

IV. Рамномъ:—а) откинуть стопорные ремни вправо и влѣво;

V. Тѣловомъ:—а) откинуть стопорные ремни вправо и влѣво;

б) отвязать вьючный чехолъ и держать въ лѣвой рукѣ.

VI. Передковыхъ колесъ:—а) не вынимая постромки изъ мочекъ, закинуть ихъ за откосные ремни сзади напередъ;

б) вынуть изъ переметныхъ сумъ увязочные ремни и держать ихъ въ рукахъ.

VII. Коробовомъ:—а) не вынимая постромокъ изъ мочекъ, закинуть ихъ за откосные ремни сзади напередъ;

б) откинуть стопорные ремни вправо и влѣво.

Въ 3-мъ ящичномъ:—а) вынуть изъ переметныхъ сумъ вьючные рычаги и поставить ихъ на арки сѣдла.

Во всѣхъ ящичныхъ:—а) поставить вьючные рычаги такъ, чтобы они были на каждой сторонѣ въ одной плоскости, а попарно—одинаково раскрыты, для чего подъ рычагъ, оказавшійся ниже другаго, подвернуть клинъ.

Подготовка сѣделъ по развьюченіи.

Общія правила.

а) Отстегнуть добавочные ремни отъ среднихъ подпругъ и положить ихъ въ лѣвую переметную суму;

б) закинуть стопорные ремни и, гдѣ можно, соединить ихъ попарно вдоль приспособленія.

Хоботовое: Размотать постромки и вложить ихъ въ мочки,

Боевыхъ колесъ: а) вложить постромки въ мочки;

б) снять съ задней платформы сѣдла оковки и положить ихъ въ переметныя сумы;

в) опустить стремена.

Тѣловое: привязать вьючный чехолъ за заднюю арку, поверхъ переметныхъ сумъ.

Передковыхъ колесъ: а) вложить постромки въ мочки;

б) уложить въ лѣвую переметную суму увязочные ремни.

Короба передка: а) вложить постромки въ мочки;

б) опустить стремена.

Ящичные: а) застегнуть концы подпругъ за антабки;

б) опустить стремена.

Подготовка ящичныхъ сѣделъ подъ верхъ.

а) Снять переднюю пару вьючныхъ рычаговъ;

б) положить ихъ въ правую и лѣвую переметныя сумы крючками внизъ и впередъ, другими концами назадъ.

Приложеніе 5.

Подготовка сѣделъ образца 1905 года при переходѣ изъ колеснаго и боеваго порядковъ во вьючный и обратно.

Подготовка сѣделъ для навьючиванія.

Общее правило.

На всѣхъ сѣдлахъ вьючно-верховыхъ передъ переходомъ на вьюки подтянуть стремена по внутреннему ремню путлища путлище пропустить съ наружной стороны.

А) Для батарей, снабженныхъ подъ всѣ орудійные вьюки спеціальными сѣдлами (желѣзными, образца 1905 г.) и подъ передковые и ящичные вьюки вьючно-верховыми сѣдлами полковника Смысловскаго.

I. Лобовое: а) отогнуть усики сѣдельныхъ засововъ;

б) вынуть засовы изъ правыхъ шарнирныхъ петель;

в) загнуть усики и повѣсить въ засовы на лѣвыхъ петляхъ.

II. Хоботовое: а) снять подвѣски и помочную подпругу, передать ихъ передковому колесному (упосному ѣздовому) коноводу;

б) отогнуть усикъ сѣдельнаго засова;

в) вынуть засовъ изъ правой шарнирной петли;

г) загнуть усикъ и повѣсить засовъ на лѣвой шарнирной петлѣ;

д) освободить постромки изъ мочекъ;

*

59007 е) обмотать ихъ вокругъ задней арки сѣдла, огибая между луками подъ угольниками, и забросить концы по обѣ стороны сѣдла.

III. Подъ боевыя колеса (деревянное съ трубами-штырями): а) снять помочную подпругу передка и передать коробовому (коренному ѣздовому) коноводу;

б) не вынимая постромокъ изъ мочекъ, закинуть ихъ за откосные ремни сзади напередъ;

в) разстегнуть пряжки помочныхъ ремней;

г) снять со штырей крышки и держать ихъ въ лѣвой рукѣ.

IV. Рамное: размотать ремни и откинуть ихъ: передніе—впередъ, заднiе—назадъ.

V. Тѣловое: а) отстегнуть ремни и откинуть ихъ по сторонамъ сѣдла;

б) снять вьючный чехолъ и держать его въ лѣвой рукѣ.

VI. Передковое колесное: а) не освобождая постромокъ изъ мочекъ, закинуть ихъ за откосные ремни, сзади напередъ;

б) получить отъ хоботоваго коновода подвѣски и надѣть ихъ на крюки арокъ сѣдла; помочную подпругу держать въ лѣвой рукѣ.

VII. Коробовое: а) не освобождая постромокъ изъ мочекъ, закинуть ихъ за откосные ремни, сзади напередъ;

б) получить подпругу отъ колеснаго (боеваго) коновода и держать ее въ лѣвой рукѣ:

VIII. 1-е ящичное: а) отвязать боковыя дуги и планки 3-го ящичнаго сѣдла;

б) передать ихъ 3-му ящичному коноводу;

в) отстегнуть помочную подпругу и держать въ лѣвой рукѣ.

IX. 2-е, 4-е и 5-е ящичные: а) отстегнуть помочную подпругу и держать въ лѣвой рукѣ.

X. 3-е ящичное: а) принять отъ 1-го ящичнаго коновода боковыя дуги и планки:

б) надѣть ихъ на сѣдло;

в) отстегнуть помочную подпругу и держать въ лѣвой рукѣ.

Б) Для батарей, снабженныхъ подъ боевыя колеса вьючно-верховыми сѣдлами полковника Смысловскаго.

I. Лобовое, рамное, тѣловое и ящичныя сѣдла подготовляются.

II. Коробовое: а) закинуть постромки за откосные ремни, сзади напередъ, не освобождая изъ мочекъ;

б) получить помочную подпругу отъ коновода передковыхъ колесъ и держать ее въ лѣвой рукѣ.

III. Передковое колесное: а) закинуть постромки за откосные ремни, сзади напередъ, не освобождая изъ мочекъ;

б) отстегнуть помочныя подпруги—широкую передать коробовому (корен. ѣзд.) коноводу, а ременную держать въ лѣвой рукѣ.

IV. Подъ боевыя колеса: а) закинуть постромки за откосные ремни, сзади напередъ, не освобождая изъ мочекъ;

б) принять отъ хоботоваго коновода дуги, подвѣски и помочную подпругу;

в) надѣть дуги;

г) надѣть подвѣски.

Подпругу держать въ лѣвой рукѣ.

V. Хоботовое: а) отвязать и снять подвѣски и помочную подпругу, передать ихъ коноводу боевыхъ колесъ.

Подготовка сѣделъ по развьюченіи.

А) Для батарей, снабженныхъ подъ всѣ орудійные вьюки спеціальными сѣдлами (желѣзными образца 1905 г.) и подъ передковые и ящичные вьюки вьючно-верховыми сѣдлами полковника Смысловскаго.

I. Лобовое: а) задвинуть засовы;

б) отогнувъ усики, пропустить засовы черезъ правыя шарнирныя петли;

в) загнуть усики.

II. Хоботовое: а) задвинуть засовъ;

б) отогнуть усикъ, пропустить засовъ черезъ правую шарнирную петлю;

в) загнуть усикъ;

г) получивъ отъ колеснаго передковаго коновода подвѣски, надѣть ихъ по сторонамъ сѣдла захватами на продольные угольники; помочную подпругу обмотать вокругъ угольниковъ и застегнуть на пряжку;

д) размотать постромки;

е) вложить ихъ въ мочки.

III. Подъ боевыя колеса: а) вложить постромки въ мочки;

б) надѣть крышки на концы трубъ (штырей);

в) застегнуть пряжки помочныхъ ремней;

г) получивъ отъ коробоваго (корен. ѣзд.) коновода помочную подпругу, обмотать ее вокругъ штырей и закрѣпить.

IV. Рамное: замотать вьючные ремни.

V. Тѣловое: а) положить вьючный чехолъ на сѣдло вдоль;

б) привязать чехолъ спереди и сзади вьючными ремнями.

VI. Передковое колесное: а) передать хоботовому коноводу подвѣски и помочную подпругу;

б) вложить постромки въ мочки.

VII. Коробовое: а) передать помочную подпругу коноводу боевыхъ колесъ;

б) вложить постромки въ мочки.

VIII. 1-е ящичное: а) перекинуть помочную подпругу черезъ сѣдло подъ планки и застегнуть за нихъ;

б) получивъ отъ 3-го ящичнаго коновода планки и дуги, привязать ихъ.

IX. 2-е, 4-е и 5-е ящичное: перекинуть помочную подпругу черезъ сѣдло, подъ планки и застегнуть за нихъ;

X. 3-е ящичное: а) снять переднія боковыя дуги и планки;

б) передать планки и дуги 1-му ящичному коноводу;

в) застегнуть помочную подпругу.

Б) Для батарей, снабженныхъ подъ боевыя колеса вьючно-верховыми сѣдлами полковника Смысловскаго.

I. Лобовое, рамное, тѣловое и ящичныя сѣдла подготовляются согласно пункту А.

II. Хоботовое: а) выполнить указанное въ пунктѣ А—II;

б) получить отъ коновода боевыхъ колесъ боковыя дуги и положить ихъ сверху на угольники сѣдла подъ вложенный въ петли засовъ, барашками впередъ и наружу;

в) привязать дуги къ угольникамъ ремешками барашковъ;

39007

г) одѣть подвѣски по сторонамъ сѣдла, захватами на продольные угольники, и привязать къ нимъ собственными ремнями, прихвативъ ими и дуги;

д) обмотать подпругу вокругъ угольниковъ и застегнуть на пряжку.

III. Подъ боевыя колеса: а) снять подвѣски и боковыя дуги;

б) передать дуги, подвѣски и помочную подпругу хоботовому коноводу;

в) вложить постромки въ мочки.

IV. Передковое колесное: а) подтянуть помочною подпругою подвѣски, пропустивъ подпругу подъ брюхо лошади;

б) ремни подвѣсокъ перекинуть навстрѣчу другъ другу поперекъ сѣдла и застегнуть на пряжки;

в) получить широкую подпругу отъ коробоваго коновода, пропустить ее подъ подвѣски, обмотать вокругъ и подтянуть откосными ремнями къ нижней планкѣ подвѣсокъ;

г) вложить постромки въ мочки.

V. Коробовое: передать помочную подпругу коноводу передковыхъ колесъ.

Примѣчаніе. У всѣхъ сѣделъ системы полковника Смысловскаго при подготовкѣ ихъ подъ вьюки—подтягивать стремена по путлищу подъ полки сѣдла.

Подготовка сѣделъ системы полковника Смысловскаго подъ верхъ.

а) Отвинтить барашки переднихъ боковыхъ дугъ;

б) снять переднія боковыя дуги и планки.

Дуги связываются ремешкомъ съ барашками попарно концами въ разныя стороны.

Дуги и планки привязываются къ ящичнымъ вьюкамъ потниковыми ремешками вмѣстѣ съ шанцевымъ инструментомъ и принадлежностями.

Шанцевый инструментъ съ 3-го, 4-го, 5-го и 6-го вьюковъ находится на передкѣ.

Приложеніе VI.

Походныя движенія горнаго орудія: обязанности чиновъ.

Общія правила.

Въ походномъ порядкѣ орудіе двигается на колесахъ или на вьюкахъ.

Обыкновенный способъ передвиженія—на колесахъ.

Вьючный порядокъ примѣняется:

1) при движеніи по узкимъ тропамъ, не допускающимъ прохода орудія на колесахъ;

2) при крутыхъ и длинныхъ подъемахъ;

3) при ступенчатыхъ подъемахъ;

4) при движеніи лѣсомъ и кустарникомъ безъ дороги;

5) при порчѣ такихъ частей, безъ которыхъ движеніе на колесахъ затруднительно.

Колесно вьючный порядокъ примѣняется:

1) при крутыхъ, но не длинныхъ подъемахъ, когда нѣтъ основанія переходить на вьюки полностью и подъемъ можно преодолѣть запряжкою съ уменьшеннымъ грузомъ;

2) при движеніи по глубокой грязи или по глубокому снѣгу—для облегченія запряжныхъ лошадей;

3) при переходѣ въ бродъ;

4) при движеніи черезъ канавы—для сбереженія колесъ;

5) при движеніи по кочковатой или съ большими камнями дорогѣ и по вырубленному лѣсу съ пнями—чтобы избавить раму отъ ударовъ.

Движеніе на колесахъ.

Орудійный фейерверкеръ ведетъ орудіе; орудіе слѣдуетъ за нимъ; вьюки за орудіемъ.

Если по условіямъ мѣстности орудійные коноводы не могутъ идти въ два ряда, то они слѣдуютъ за орудіями въ одинъ рядъ.

При движеніи по косогорамъ, подъ обрывами, по узкимъ дорогамъ—нумера съ помощью лямокъ поддерживаютъ орудіе и передокъ и даютъ имъ правильное положеніе.

При прохожденіи спусковъ нумера удерживаютъ лафетъ на лямкахъ. Лямки крючками надѣваются на колпаки осевыхъ крышекъ.

При остановкѣ орудія на подъемахъ и спускахъ №№ 1 и 2 тормозятъ орудіе, подкладывая камни или палку подъ колеса съ соотвѣтствующей стороны.

При очень крутыхъ поворотахъ, а также при переходѣ черезъ рвы и канавы орудіе снимается съ передка. Если надо, то передній уносъ отпрягается вмѣстѣ съ вагою, которую поддерживаетъ № 6.

Поворотъ дѣлается отдѣльно передкомъ и отдѣльно орудіемъ, которое поворачиваютъ нумера.

То же дѣлается при крутыхъ и короткихъ спускахъ.

При застреваніи снятаго съ передка орудія въ канаву, отпряженный передній уносъ припрягается вагою къ хоботу, который поддерживаютъ два нумера. Усиліемъ лошадей и нумеровъ, помогающихъ за колеса, орудіе вытаскивается.

То же дѣлается при застреваніи орудія въ грязи или болотѣ, причемъ вагу можно припрягать не непосредственно къ хоботу, а привязавъ коренными постромками къ хоботовымъ скобамъ, что даетъ возможность поставить лошадей на болѣе отдаленное отъ мѣста орудія разстояніе.

При движеніи по глубокому снѣгу наилучшимъ способомъ передвиженія является поставовка орудія и передка на сани, въ которыя впрягаются орудійныя лошади. Если же подъ рукою саней не имѣется, то изъ подручнаго матеріала рекомендуется сдѣлать полозья, на которые ставить лафетъ и передокъ. Пушка, рама и патронные ящики могутъ быть взяты на вьюки.

Если лошади проваливаются въ снѣгу и падаютъ, то орудіе снимается съ передка и на полозьяхъ тянется людьми.

Для прохожденія лошадей выбираются болѣе твердыя мѣста.

Орудійный фейерверкеръ наблюдаетъ за работою ѣздовыхъ и нумеровъ, для чего ему разрѣшается ѣхать сбоку орудія и слѣзать, передавая лошадь коноводу.

При чрезмѣрномъ утомленіи лошадей запряжки орудійный фейерверкеръ замѣняетъ ихъ свободными и подходящими вьючными лошадьми; при утомленіи лошадей подъ патронными вьюками—приказываетъ перевьючить патронные ящики на свободныхъ лошадей.

Для замѣны лошадей слѣдуетъ пользоваться привалами.

При движеніи безъ дороги или по очень плохой дорогѣ, орудійный фейерверкеръ, слѣдуя впереди и иногда отдѣляясь отъ орудія, выбираетъ наиболѣе удобный путь. Въ случаѣ надобности, приказываетъ нумерамъ отвязать соотвѣтствую-

59007 щій шанцевый инструментъ и устроить переходъ черезъ препятствіе.

При движеніи орудія въ составѣ взвода (полубатареи), обязанность эта ложится на орудійнаго фейерверкера головнаго орудія, если не было принято иныхъ мѣръ.

Коноводы съ вьючными лошадьми слѣдуютъ по правиламъ, изложеннымъ въ статьѣ о движеніи на вьюкахъ, причемъ, двигаясь по дорогамъ съ обочинами, можно вести лошадей по соотвѣтствующей обочинѣ.

Орудійный фейерверкеръ обязанъ докладывать командиру взвода, лично или чрезъ 3-го ящичнаго коновода, о каждой задержкѣ въ движеніи орудія и о принятыхъ имъ мѣрахъ къ устраненію задержки.

Отставшій по какой-либо причинѣ вьюкъ присоединяется къ своему орудію на привалѣ, а догнавъ на походѣ, идетъ за послѣднимъ вьюкомъ своего взвода (полубатареи).

Въ случаѣ нужды орудійный фейерверкеръ оставляетъ при отставшемъ вьюкѣ коновода одной изъ подручныхъ лошадей.

Съ разрѣшенія командира взвода, орудійный фейерверкеръ допускаетъ навьючивать на свободную лошадь скатанныя шинели и снаряженіе нумеровъ и коноводовъ, отвѣчая за уравновѣшенность вьюка; въ исключительныхъ случаяхъ заболѣвшимъ нумерамъ и коноводамъ разрѣшаетъ садиться на ящичныхъ лошадей.

Возможно чаще удостовѣряется въ наличности нумеровъ, коноводовъ и вьюковъ при орудіи, особенно ночью.

Движеніе на вьюкахъ.

Орудійный фейерверкеръ обязанъ:

Передъ переходомъ орудія на вьюки убѣдиться въ исправности сѣдловки, приказывая коноводамъ подтянуть подпруги и провѣрить положеніе и натяженіе шлеи и подгруднаго ремня (при хомутахъ—плечеваго).

По взятіи на вьюки убѣдиться въ правильности положенія вьюковъ и надежности скрѣпленія и увязки ихъ на сѣдлахъ.

При движеніи вести орудіе, выбирая и указывая путь головному вьюку.

Предупреждать коноводовъ голосомъ о встрѣтившемся препятствіи и указывать коноводамъ и нумерамъ способъ преодолѣнія его.

На трудныхъ препятствіяхъ и особенно ночью оставлять необходимое число нумеровъ для указанія пути и для помощи вьюкамъ.

Во все время движенія слѣдить за вьюками, переводя, если нужно, нумеровъ отъ вьюка къ вьюку для поддержки разстроившихся.

Слѣдить, чтобы на орудійныхъ вьюкахъ не укладывалось никакихъ предметовъ, кромѣ положенныхъ.

У задержавшагося по какимъ либо причинамъ орудійнаго вьюка непремѣнно оставлять нумера.

Если задержка орудійнаго вьюка можетъ быть продолжительная, или понадобится перевьючивать вьюкъ—доложить о томъ командиру взвода лично или передать голосомъ: **Въ такомъ-то орудіи задержка.**

О задержкѣ патроннаго вьюка не докладывать, если разсчитываетъ, что вьюкъ отстанетъ не далѣе предѣла глубины взвода, полубатареи, батареи.

Возможно чаще удостовѣряться въ наличности вьюковъ, коноводовъ и нумеровъ.

Коноводу каждаго отставшаго вьюка долженъ дать вполнѣ опредѣленное приказаніе—какъ поступить и куда слѣдовать въ томъ или другомъ случаѣ.

Распоряжаться работою нумеровъ по оказанію помощи вьюкамъ, прося, если нужно, чрезъ командира взвода помощи нумеровъ другаго орудія.

На привалахъ, если позволитъ время, приказать совьючивать орудійные вьюки, не собирая орудія, а на большихъ привалахъ также и отпустить подпруги.

Орудійный фейерверкеръ отвѣчаетъ за сохранность всѣхъ вьюковъ и цѣлость лошадей.

Одинъ не доведенный до боевой позиціи орудійный вьюкъ лишаетъ взводъ (батарею) всего орудія.

При выходѣ на вьюкахъ на боевую позицію, всѣ заботы орудійнаго фейерверкера должны быть направлены къ доставкѣ туда всѣхъ вьюковъ.

Коноводы обязаны:

Передъ навьючиваніемъ орудія и ящиковъ подготовлять свои сѣдла подъ вьюкъ, подтянуть подпруги и осмотрѣть амуницію (прил. IV и V).

При движеніи слѣдовать по указанному орудійнымъ фейерверкеромъ пути.

На ровной мѣстности идти рядомъ съ головою лошади, держа ее за поводъ правою рукою въ разстояніи около $^1/_4$ аршина отъ удилъ, имѣя конецъ повода въ лѣвой рукѣ.

При движеніи по узкимъ тропамъ при крутыхъ подъемахъ и спускахъ вести лошадь на длинномъ поводу, предоставляя ей самой выбирать мѣсто для постановки ноги.

Не отставать отъ лошади и не виснуть на ея поводу, а идти или рядомъ съ головою ея, или впереди и помогать лошади поводомъ. Неопытный коноводъ будетъ скорѣй мѣшать, чѣмъ помогать лошади.

При переходѣ препятствій не позволять лошади прыгать, а заставлять спокойно перешагнуть или пройти по дну.

Топкія мѣста, по возможности, обходить, выбирая наиболѣе твердыя мѣста; въ случаѣ неизбѣжности прохожденія по топямъ, быть особенно осторожнымъ и осмотрительнымъ.

Какъ общее правило—двигаться со вьюками, не останавливаясь.

Въ случаѣ остановки впереди идущаго вьюка, задніе продолжаютъ движеніе, обходя его.

При очень крутыхъ и длинныхъ подъемахъ не давать лошади кидаться сразу горячо впередъ; вести ровно, передавая поводъ цѣпи нумеровъ, если къ таковой пришлось прибѣгнуть. На пути дѣлать частыя и короткія остановки для передышки, ставя въ это время лошадь поперекъ ската, ровно на всѣ ноги.

При спускѣ соблюдать тѣ же правила, но остановки дѣлать рѣже.

Для облегченія подъемовъ и спусковъ, особенно по широкому скату, вести лошадь зигзагами, выбирая естественныя ступеньки; длинные зигзаги лучше короткихъ.

При крутыхъ и скользкихъ скатахъ спускать прямо по скату, стараясь, чтобы лошадь подогнула заднія ноги и спускалась на заду.

При подъемахъ и спускахъ особенно внимательно слѣдить за подпругами, подтянувъ ихъ передъ началомъ спуска или подъема; во время движенія подтягивать ослабшія, пользуясь остановками.

При длинныхъ спускахъ подтягивать шлею настолько туго, чтобы только она не мѣшала движенію лошади.

При длинныхъ подъемахъ—подтянуть подгрудные или плечевые ремни.

На препятствіяхъ, требующихъ помощи нумеровъ, ожидать ихъ.

При невозможности слѣдованія за вьюками изъ-за отказа или болѣзни лошади, или изъ-за разстройства вьюка, докладывать объ этомъ орудійному фейерверкеру лично или чрезъ нумеровъ.

На всѣхъ случайныхъ остановкахъ и привалахъ стараться поставить лошадь на ровное мѣсто, хотя бы для этого пришлось нѣсколько вывести ее изъ строя.

Послѣ каждаго привала осматривать вьюкъ и подпруги.

Коноводъ отвѣчаетъ за цѣлость самаго вьюка, сѣдла и амуниціи и за свою лошадь. Вся забота его на походѣ должна быть направлена на это.

Нумера обязаны:

Во все время нахожденія орудія на вьюкахъ наблюдать за своими вьюками.

При движеніи слѣдить, чтобы вьюкъ не перекашивался въ сторону.

Если причина перекашиванія во вьюкѣ или сѣдлѣ—нумера поправляютъ вьюкъ и подпруги (вмѣстѣ съ коноводами), въ противномъ случаѣ они поддерживаютъ его съ той стороны, въ которую вьюкъ кренитъ.

Придерживать вьюкъ только по мѣрѣ дѣйствительной надобности и отнюдь не висѣть на вьюкѣ.

При подъемахъ и спускахъ поддерживать вьюкъ снизу, по возможности, съ двухъ сторонъ, чѣмъ предупреждается сползаніе сѣдла и опрокидываніе лошади.

При крутыхъ подъемахъ и спускахъ, или при преодолѣніи карнизовъ для тяжелыхъ вьюковъ всегда примѣнять лямки. Лямки закидываются крючками на приспособленія на сѣдлахъ. Взявшись за лямки и давъ имъ направленіе наискосокъ отъ лошади, нумера при подъемѣ подтягиваютъ вьюкъ, при спускѣ задерживаютъ, соразмѣряя свое усиліе съ ходомъ лошади.

На карнизахъ нумера съ концами лямокъ поднимаются какъ можно выше и, натягивая лямки, разгружаютъ лошадь, благодаря чему крутой скатъ и карнизъ становится доступенъ вьюку. Въ качествѣ лямокъ могутъ быть примѣнены постромки.

При длинныхъ и крутыхъ подъемахъ и спускахъ нумера становятся вдоль пути и передаютъ поводья лошади изъ рукъ въ руки (цѣпь нумеровъ), помогая идти и самимъ коноводамъ.

При преодолѣваніи канавъ и расщелинъ, которыхъ лошадь безъ прыжка перешагнуть не можетъ, и въ особенности въ опасныхъ мѣстахъ, гдѣ возможно паденіе лошади, нумера снимаютъ болѣе тяжелые вьюки и перетаскиваютъ ихъ на рукахъ.

Для перетаскиванія на болѣе или менѣе значительное разстояніе, и если есть подъ рукою матеріалъ, пользоваться жердями, какъ носилками.

Выборъ людей и лошадей для назначенія въ орудіе и подготовка ихъ.

Въ число нумеровъ къ орудію выбирать людей наиболѣе рослыхъ, что значительно облегчитъ вьюченіе орудія и обслуживаніе вьюковъ при движеніи.

Изъ нихъ наиболѣе рослые должны быть назначены нумерами 5 и 6, такъ какъ имъ приходится вьючить патронные ящики большею частью безъ помощи другихъ, каждому самостоятельно по ящику; они же вьючатъ и увязываютъ высокіе колесные вьюки.

Изъ остальныхъ людей, съ наиболѣе острымъ зрѣніемъ назначается № 1 (наводчикомъ). Обязанностямъ же наводчика должны быть обучены всѣ нумера постояннаго расчета.

Уставъ предусматриваетъ случай, когда № 7 или коноводу 3-го ящичнаго вьюка приходится быть за старшаго при отдѣлившемся передкѣ или вьюкахъ, а 3-му ящичному коноводу—и замѣстителемъ орудійнаго фейерверкера на походѣ. Поэтому 3-мъ ящичнымъ коноводомъ и № 7 назначать нижнихъ чиновъ, дѣйствительно могущихъ нести обязанности старшаго.

Расчетъ орудія долженъ быть обученъ:

Верховой ѣздѣ: орудійный фейерверкеръ, коноводъ 3-го ящичнаго вьюка, коноводы передковыхъ колесъ и короба (ѣздовые), коноводы хоботовой и боевыхъ колесъ (запасные ѣздовые), коноводы 4-й и 5-й ящичные (конные коноводы при подачѣ патронныхъ вьюковъ и чины связи орудія съ передкомъ на отъѣздѣ):

Орудійный фейерверкеръ и всѣ коноводы—должны знать твердо правила амуниченія и сѣдловки, переамуничиванія подъ верхъ и подготовки сѣделъ подъ вьюки. Практически должны быть обучены обязанностямъ и сноровкамъ при походныхъ движеніяхъ.

Всѣ нумера должны знать: выполненіе дѣйствій при орудіи, правила вьюченія различныхъ вьюковъ и обязанности свои во время походныхъ движеній.

Лошади должны назначаться соотвѣтственно выполняемой работѣ:

Наиболѣе сильныя съ крѣпкими спинами—подъ вьюки орудія и передка, а изъ нихъ самыя сильныя—подъ лобовую и хоботовую части, затѣмъ подъ передковые вьюки.

Лошади должны быть соотвѣтственно подготовлены къ работѣ: лошади запряжки должны съѣзжаться вмѣстѣ въ упряжи; лошади вьюковъ—подготовляются путемъ постояннаго втягиванія въ работу, къ возкѣ тяжелаго вьюка, преодолѣнію съ нимъ препятствій и т. д.; лошади 3-я, 4-я и 5-я ящичныя должны назначаться изъ числа хорошо ходящихъ подъ всадниками.

59007

Условные знаки.

Орудійный фейерверкеръ пѣшій.

Орудійный фейерверкеръ конный.

Нумеръ.

Коноводъ.

Лошадь подъ всадникомъ.

Лошадь съ вьюкомъ.

Лошадь безъ вьюка.

Лошадь съ ящичнымъ вьюкомъ.

Лошадь обѣамуниченная подъ верхъ.

№ 1—наводчикъ,

№ 2—замковый,

№ 3—заряжающій,

№ 4—правильный,

№ 5—1-й установщикъ,

№ 6—2-й установщикъ,

№ 7—1-й ящичный боевой части,

№ 8—2-й ящичный боевой части (одинъ на два орудія)

№ 9—ящичный резерва.

Черт. 1.

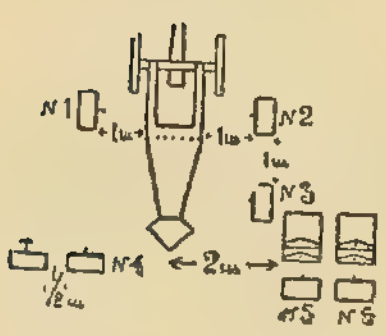

Черт. 3.

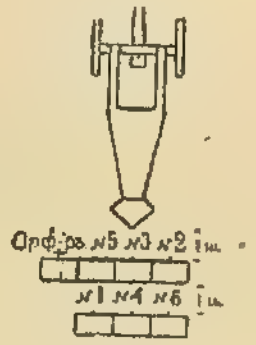

Черт. 2.

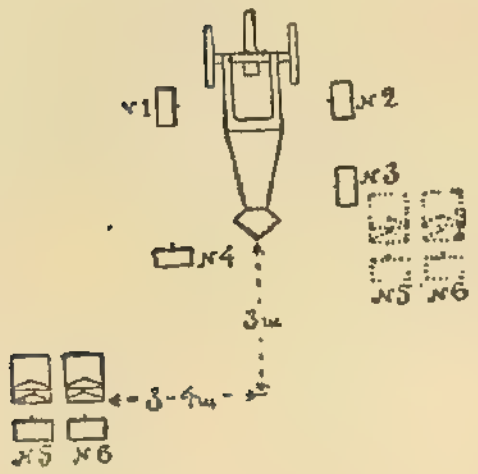

Черт. 4.

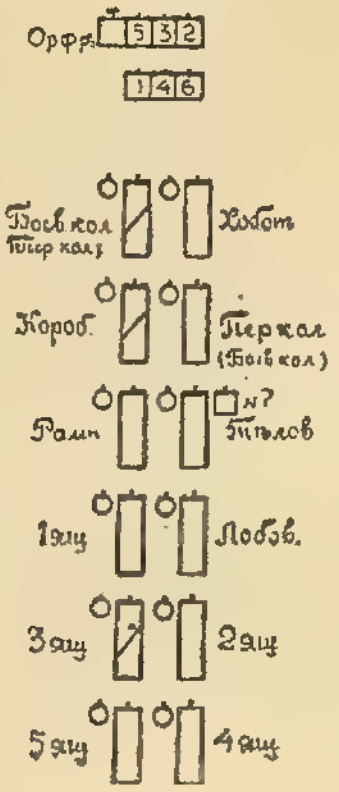

Черт. 5.

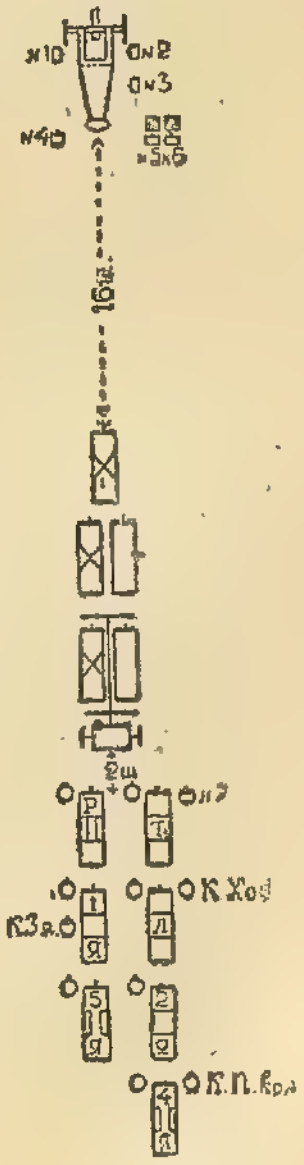

Черт. 6.

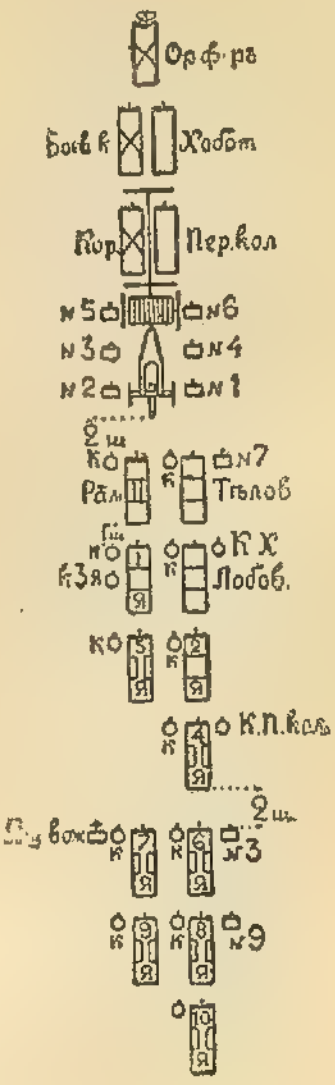

59007

Черт. 7.

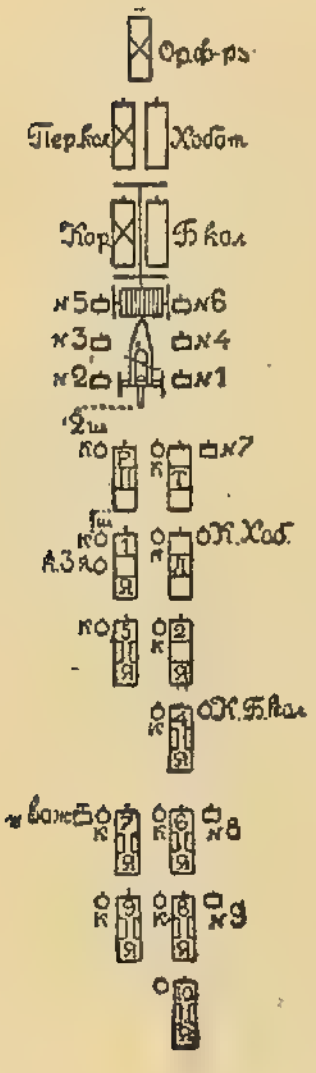

Черт. 8.

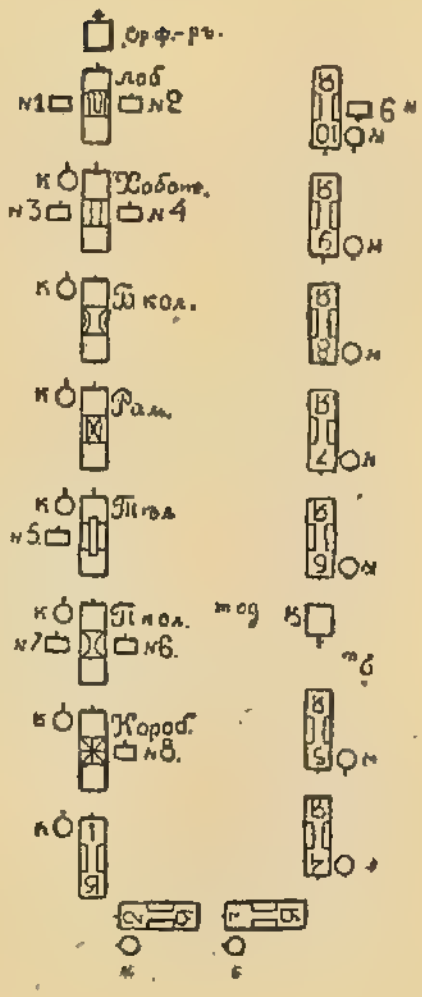

Черт. 9.

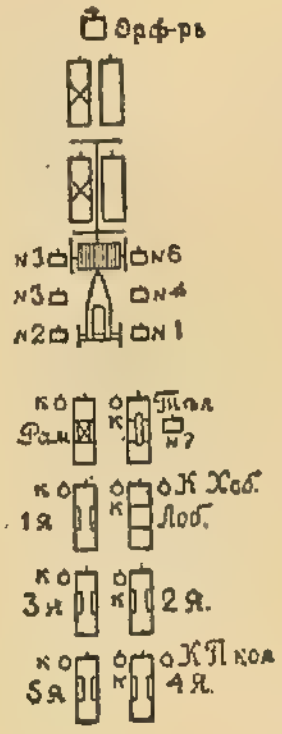

Черт. 10

Черт. 11.

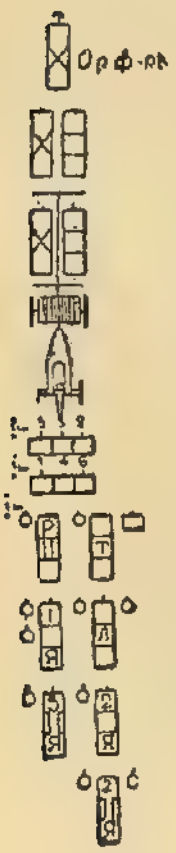

Черт. 12.

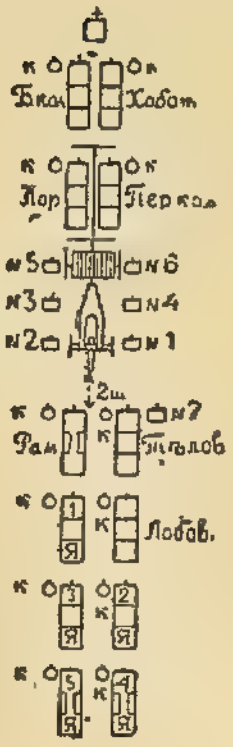

Черт. 13.

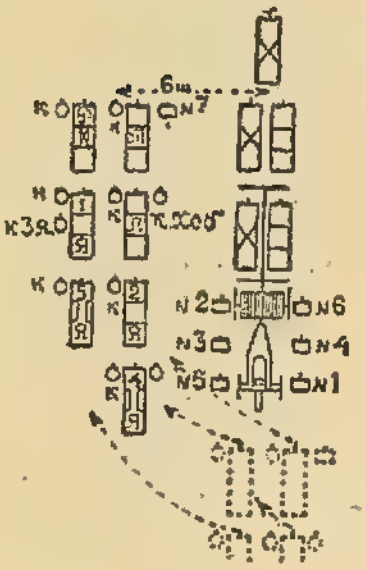

Черт. 14.

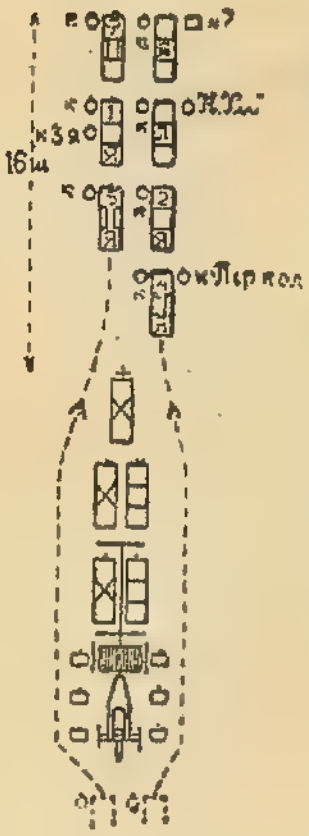

Черт. 15.

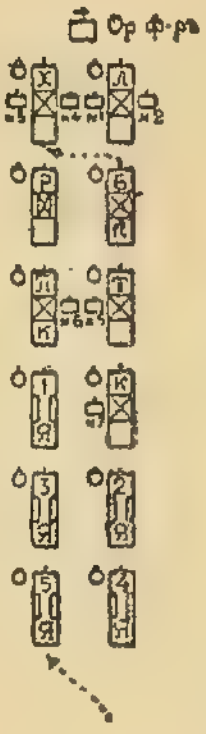

Черт. 16.

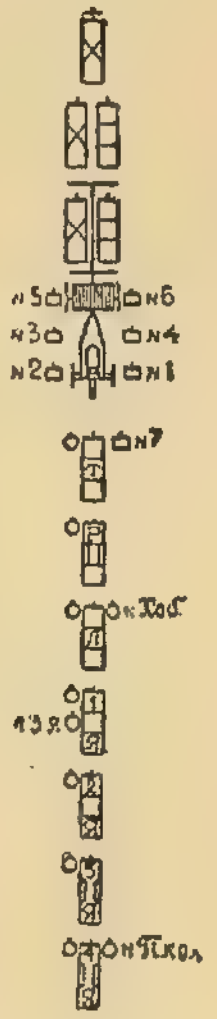

59007

Черт. 17.

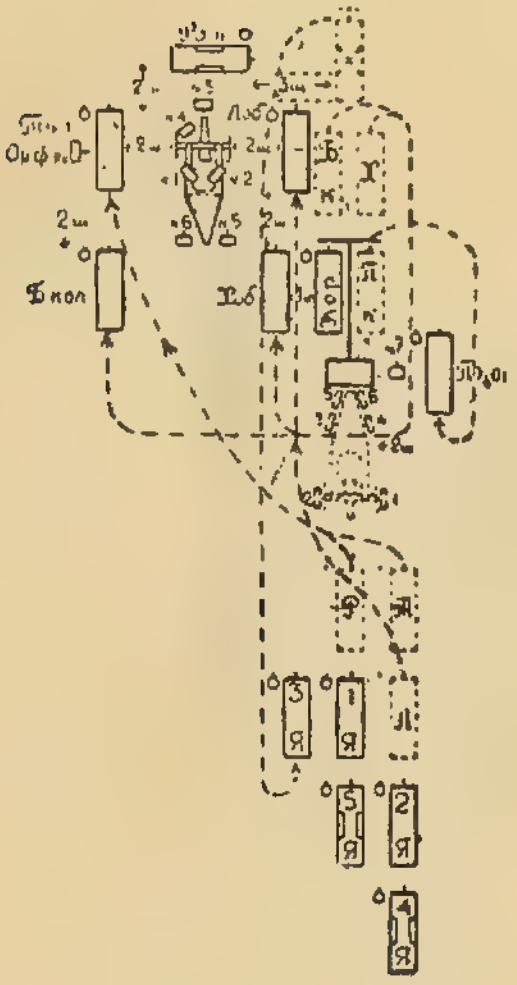

Черт. 18.

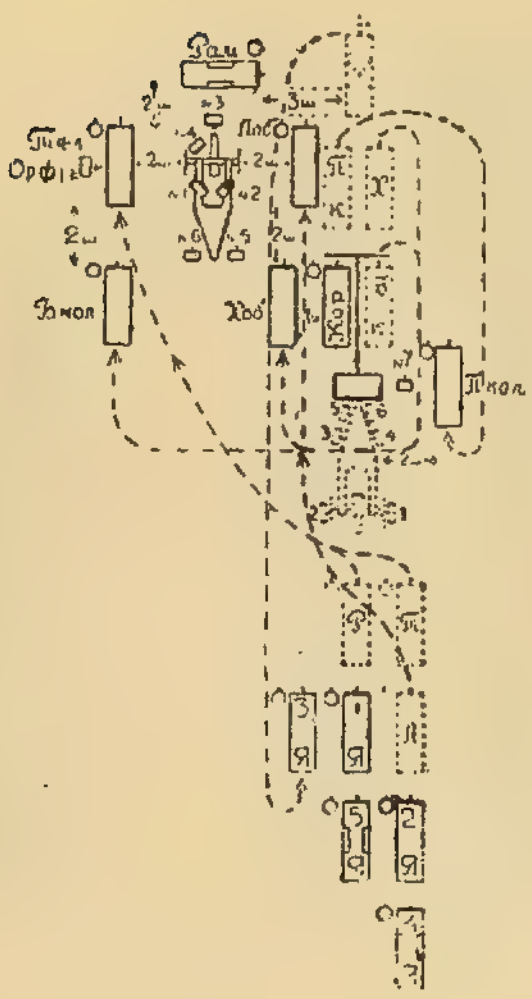

Черт. 19.

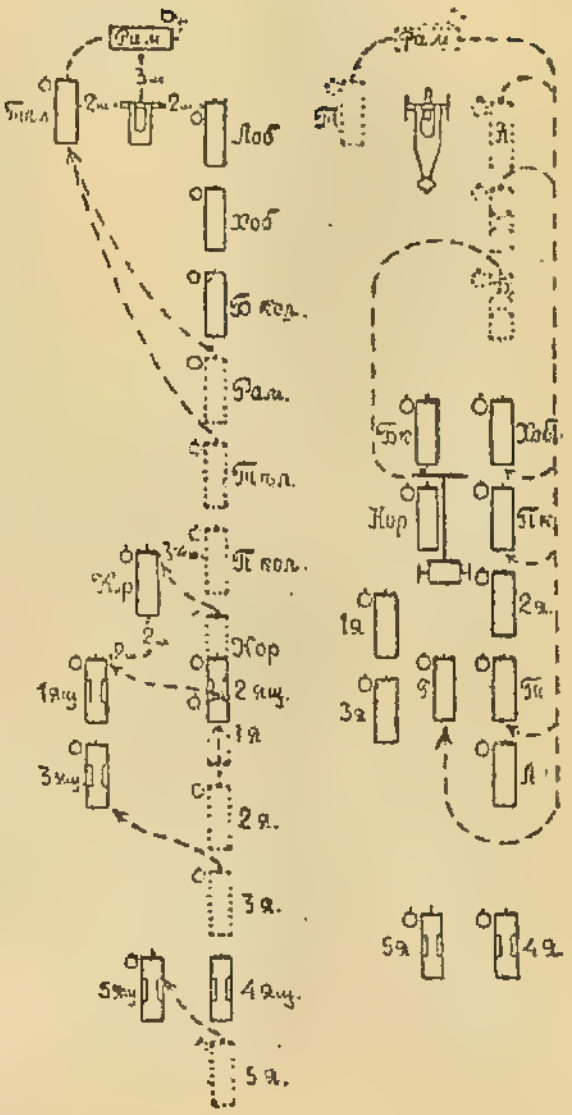

Черт. 20.

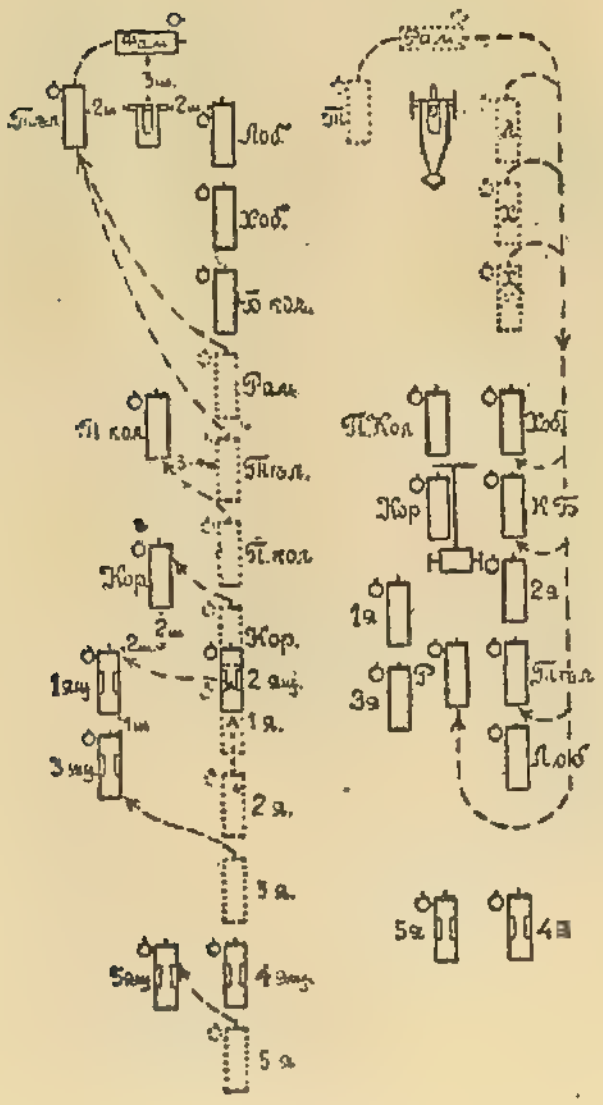

Черт. 21.

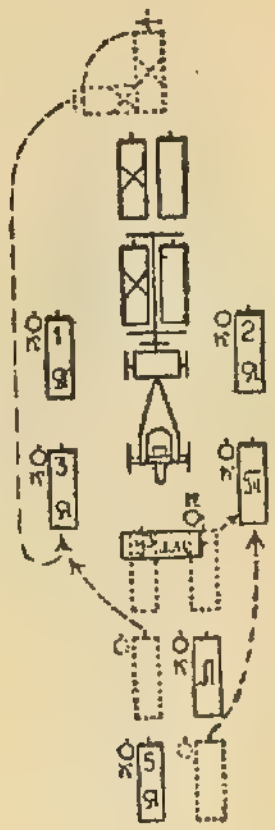

Черт. 22.

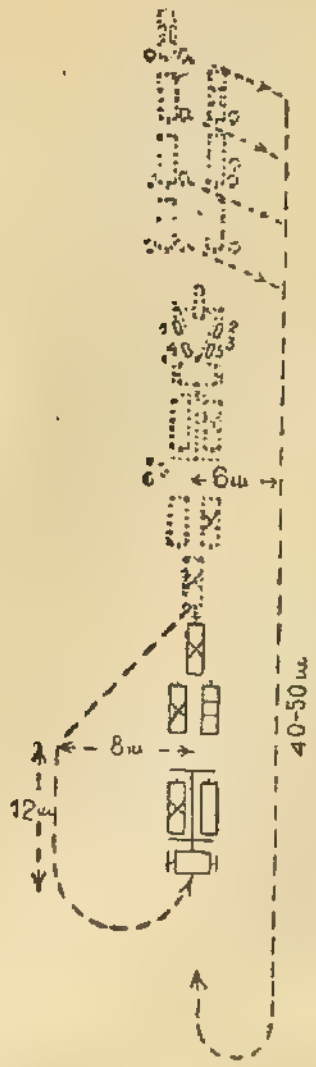

59007

Черт. 23.

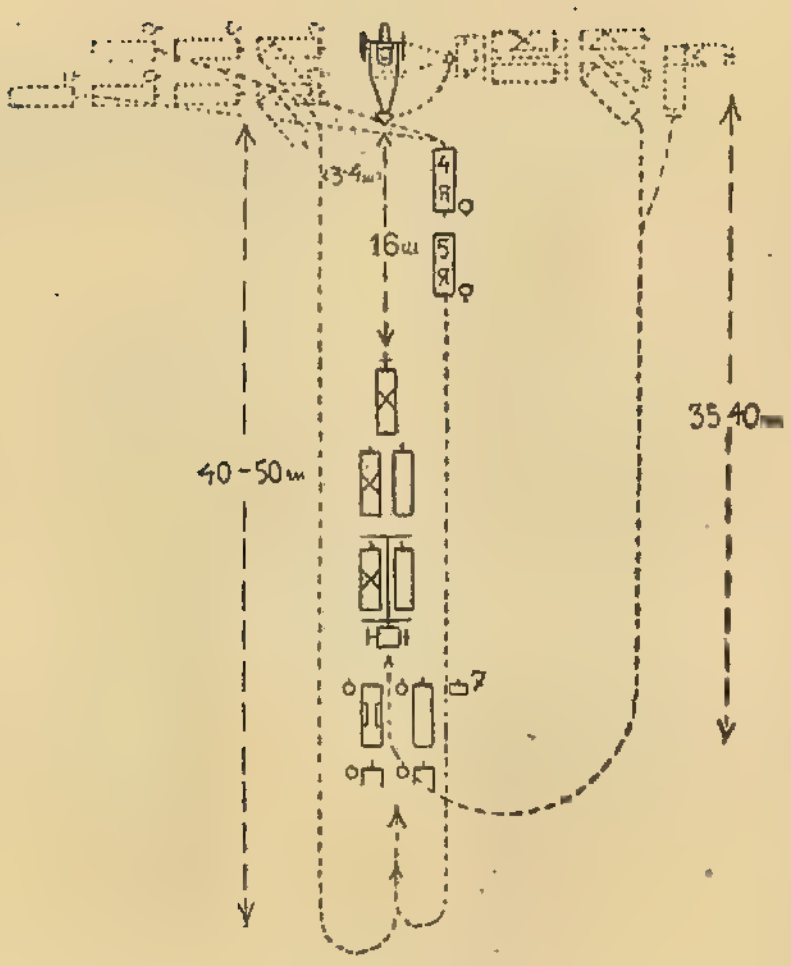

Черт. 24.

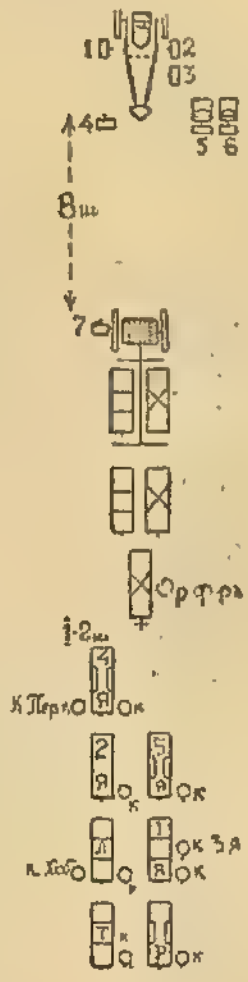

Черт. 25.

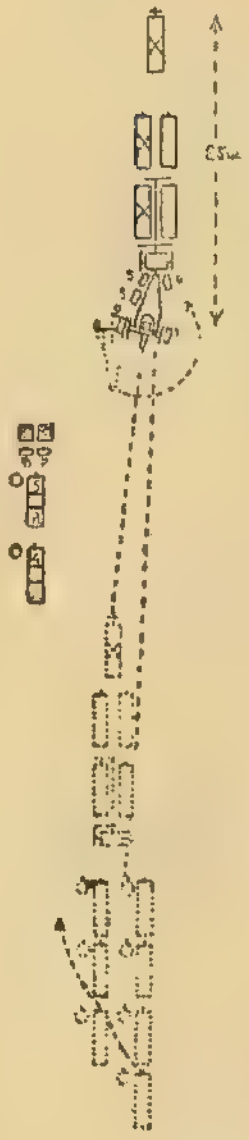

Черт. 26.

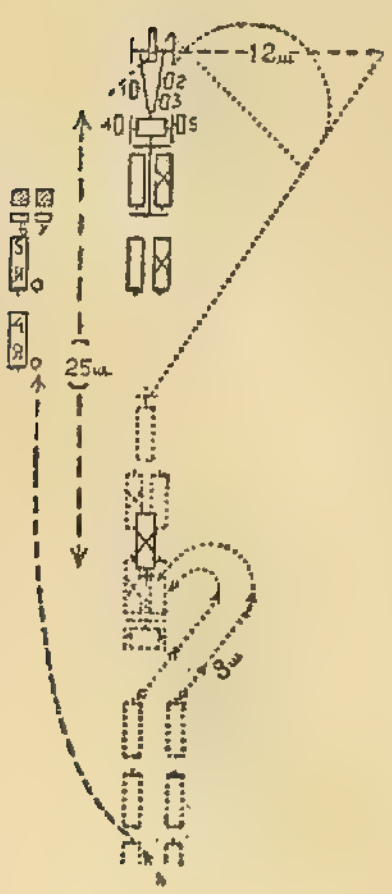

Черт. 27.

Черт. 28.

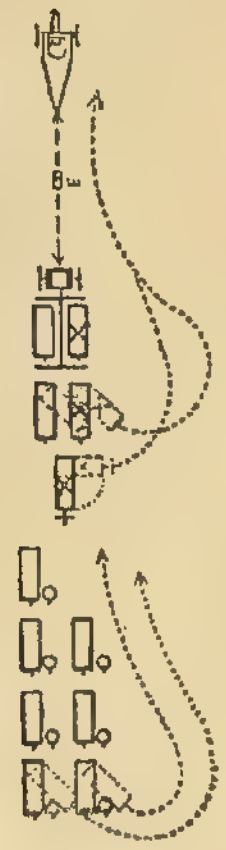

Черт. 29.

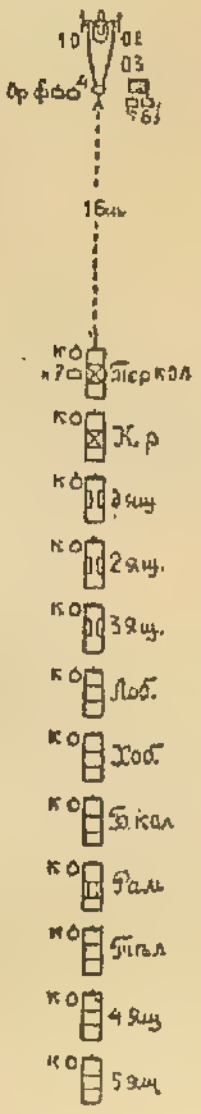

59007

Черт. 31.

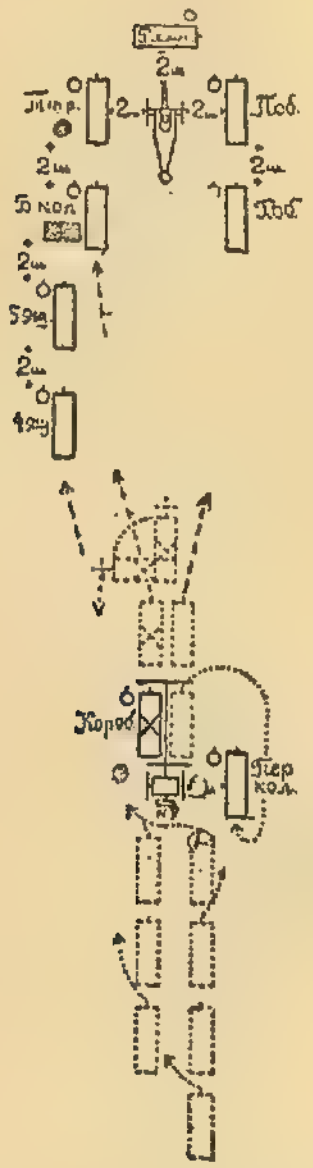

Черт. 32.

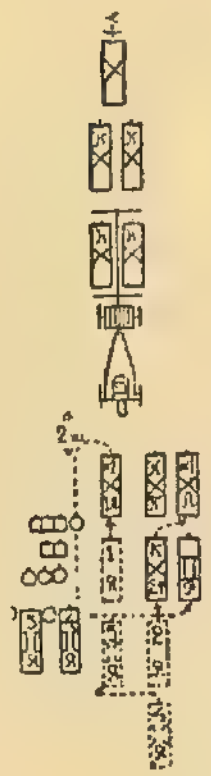

Черт. 33.

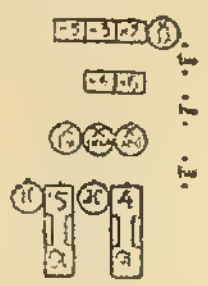

Черт. 30.

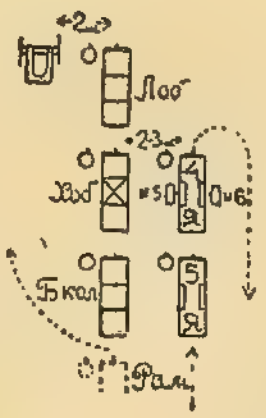

Черт. 34.

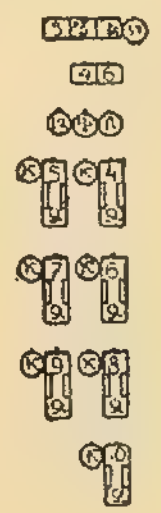

Черт. 35.

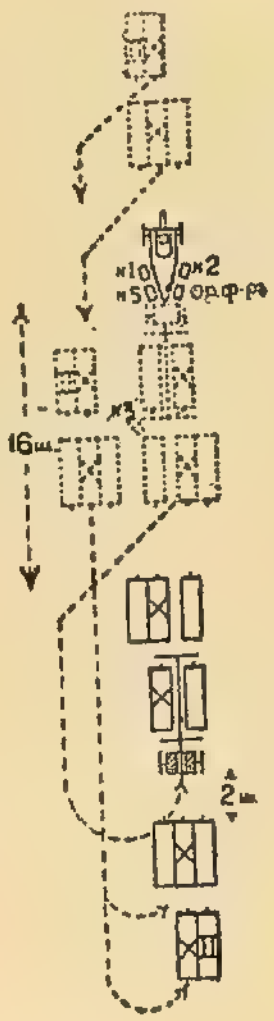

Черт. 36.

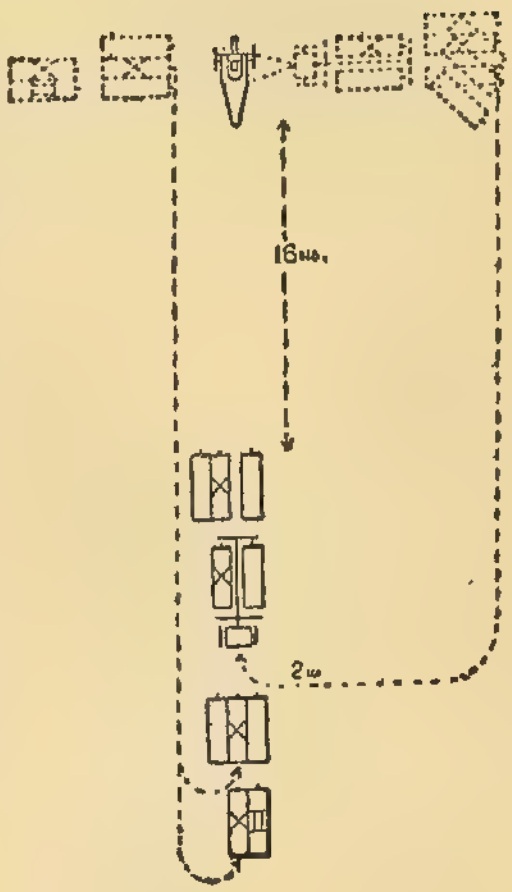

Чер. 41.

Черт. 37.

Черт. 38.

Черт. 39.

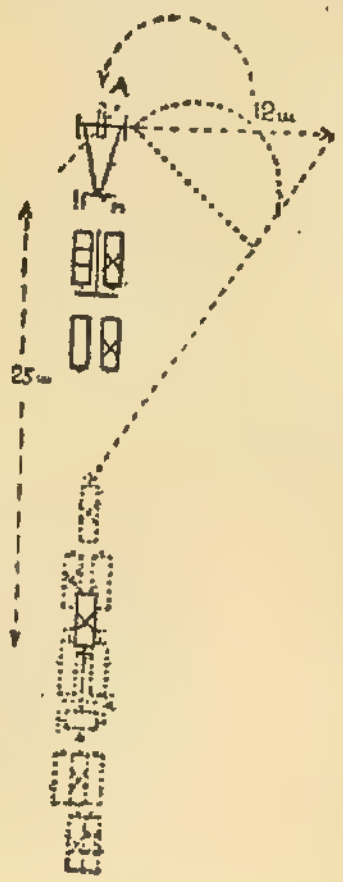

Черт. 40.

Къ № 39145.—1913 Апрѣля 5.

39145

Приложеніе къ отдѣлу I.

39159

Высочайше утвержденное, 5 Апрѣля 1913 года, РАСПИСАНІЕ должностей въ школѣ моторныхъ машинистовъ пограничной стражи.

Наименованіе должностей.	Число чиновъ.
Завѣдывающій школою, старшій лейтенантъ или ротмистръ (капитанъ 2-го ранга или подполковникъ)	1
Фельдфебель	1
Вольнонаемные инструкторы	2
Инструкторы изъ нижнихъ чиновъ, унтеръ-офицеры 1-й или 2-й статьи (изъ числа окончившихъ школу моторныхъ машинистовъ)	2
Каптенармусъ	1
Вольнонаемный писецъ	1

Къ № 39159.—1913 Апрѣля $^{5}/_{18}$.

Высочайше утвержденная, $^{5}/_{18}$ Апрѣля 1913 года, ТАКСА.

	Мар.	Пен.
1. Погонныя мѣры.		
а) Мѣрила и шкалы, а также погонныя мѣры, состоящія изъ двухъ или болѣе частей, соединенныхъ колѣнами, когда мѣра во всю длину или на нѣкоторую часть раздѣлена на:		
десиметры	—	40
десиметры и сентиметры	—	60
десиметры, сентиметры и миллиметры	—	80

39159

	Мар.	Пен.
б) За межевыя шкалы и другія точныя мѣры взимается двойная плата.		
в) Мѣрильныя тесьмы въ 5 метровъ и болѣе	1	—
» » менѣе 5 метровъ	—	60
г) Межевыя цѣпи въ 20 метровъ	1	20
» » » 10 »	—	80
2. Дровяныя мѣры.		
Дровяная рама какой бы то ни было величины	1	—
3. Мѣрильные сосуды деревянные.		
Цилиндрическіе въ $1^1/_2$ или 1 гектолитръ	1	—
Кубическіе » $1^1/_2$ » 1 »	—	60
» 50 литровъ или менѣе	—	40
За поправку кубическаго мѣрильнаго сосуда уплачивается сверхъ того	—	20
Ластъ для измѣренія древеснаго угля и возовая клѣтка	—	60
4. Мѣрильные сосуды, изготовленные изъ иного матеріала, чѣмъ дерево.		
Въ $1^1/_2$ или 1 гектолитръ	1	—
» 50 литровъ	—	80
» 20 »	—	60
» 10 »	—	60
» 5 »	—	40
» 2 литра и менѣе	—	30
5. Сосуды для храненія и перевозки.		
Въ 50 литровъ и менѣе	—	40
Болѣе 50 литровъ до 100 литровъ включительно	—	60

59159

	Мар.	Пен.
Болѣе 100 литровъ, за каждые сто по	—	80
За измѣреніе и клейменіе уторныхъ сосудовъ уплачивается по таксѣ, особо утверждаемой губернаторомъ.		
6. Гири.		
а) Общія торговыя гири:		
въ 100 килограммовъ	1	50
» 50 »	1	—
» 20 »	—	80
» 10 »	—	60
» 5, 2 и 1 »	—	40
» 500, 200 и 100 граммовъ	—	30
менѣе 100 граммовъ	—	20
За поправку гирь сверхъ того приплачивается 50%.		
б) Разновѣски:		
Къ гирямъ вѣсомъ болѣе 50 сентиграммовъ примѣняется та же такса, какъ для торговыхъ гирь, съ надбавкою 50%.		
Гири въ 50 сентиграммовъ и менѣе	—	30
7. Вѣсы.		
а) Точные вѣсы, для высшаго предѣльнаго груза:		
не превышающаго 500 граммовъ	1	50
» » 5 килограммовъ	2	—
больше 5 килограммовъ	2	50
б) Торговые вѣсы равноплечные, для высшаго предѣльнаго груза:		
не превышающаго 1 килограмма	—	75
» » 10 килограммовъ	1	25
» » 50 »	1	75
больше 50 килограммовъ	2	50

59159

	Мар.	Пен.
в) Десятичные вѣсы и однорычажные (простые) вѣсы съ передвижнымъ навѣскомъ для высшаго предѣльнаго груза:		
не превышающаго 100 килограммовъ	3	—
» » 1.000 »	4	—
больше 1.000 »	5	—
г) Сотенные вѣсы и сложные вѣсы съ передвижнымъ навѣскомъ для высшаго предѣльнаго груза:		
не превышающаго 1.000 килограммовъ	4	—
» » 10.000 »	5	—
больше 10.000 »	6	—
д) Безмены:		
для высшаго предѣльнаго груза: въ 10 килограммовъ	—	80
» » » » болѣе 10 »	1	—
е) Вѣсы, упоминаемые въ § 22, для высшаго предѣльнаго груза:		
не превышающаго 10 килограммовъ	—	50
» » 100 »	1	—
» » 1.000 »	2	—
больше 1.000 »	3	—

Примѣчаніе 1. За провѣрку мѣръ, гирь и снарядовъ для взвѣшиванія, которые окажутся невѣрными и потому не могутъ получить клейма, а также за провѣрку правильности надлежаще вывѣренныхъ мѣръ, гирь и снарядовъ для взвѣшиванія, когда не требуется новаго клейменія, уплачивается половина пошлины, опредѣленной въ вышеприведенной таксѣ.

Примѣчаніе 2. Когда одинъ и тотъ же владѣлецъ разомъ представитъ болѣе значительное число прежде не вывѣренныхъ мѣрильныхъ или вѣсовыхъ снарядовъ одного и того же рода, какъ то: погонныя мѣры съ одинаковымъ дѣленіемъ, мѣрильные сосуды одинаковой емкости, гири одинаковаго вѣса и снаряды для взвѣшиванія одинаковой конструкціи, вывѣрочная плата сбавляется на 25%, если число будетъ не менѣе 10 каждаго сорта.

Примѣчаніе 3. Когда свѣряльщикъ по порученію частнаго лица производитъ вывѣрку, которая не можетъ съ удобствомъ состояться въ его рабочемъ помѣщеніи, необходимые для вывѣрки рабочіе прототипы должны быть доставлены въ мѣсто, гдѣ производится вывѣрка, и отправлены оттуда обратно распоряженіемъ просителя, который также обязанъ доставить необходимую рабочую силу, а также, въ случаѣ вывѣрки вѣсовъ съ большою подъемною силою, клейменыя гири и подходящую для нагрузки тару, и въ случаѣ вывѣрки большихъ перевозочныхъ сосудовъ потребное количество воды.

Примѣчаніе 4. Свидѣтельства о качествѣ мѣръ, гирь или снарядовъ для взвѣшиванія, когда подлежащая власть того потребуетъ, выдаются свѣряльщиками безплатно. Когда же частное лицо проситъ о выдачѣ свидѣтельства, за оное полагается пошлина въ 1 марку.

Къ № 39165.—1913 Апрѣля 6.

59165

Высочайше утвержденные, 6 Апрѣля 1913 года:

I. Проектъ примѣчанія 14 къ штату № 4 4-баталіонныхъ полковъ, Высочайше утвержденному 16 Мая 1910 года.

14) Въ лейбъ-гвардіи Егерскомъ полку, взамѣнъ опредѣленныхъ по сему штату полковыхъ, баталіонныхъ и ротныхъ сигналистовъ и барабанщиковъ, содержатся 1 полковой, 4 баталіонныхъ и 64 ротныхъ валторниста.

59167

Въ названномъ же полку положено по штату взамѣнъ 12 — одинъ музыкантскій ученикъ, съ предоставленіемъ назначать одиннадцать музыкантскихъ учениковъ изъ общаго числа строевыхъ рядовыхъ, состоящихъ въ ротахъ.

II. Проектъ примѣчанія 13 къ штату № 9 4-баталіонныхъ пѣхотныхъ полковъ по военному составу, Высочайше утвержденному 16 Мая 1910 года.

13) Въ лейбъ-гвардіи Егерскомъ полку, взамѣнъ опредѣленныхъ по сему штату полковыхъ, баталіонныхъ и ротныхъ сигналистовъ и барабанщиковъ, содержатся 1 полковой, 4 баталіонныхъ и 64 ротныхъ валторниста.

Къ № 39167.

Утвержденныя, 31 Января 1913 года, Военнымъ Совѣтомъ:

I. Инструкція о порядкѣ аттестованія чиновъ вѣдомства Главнаго Управленія военно-учебныхъ заведеній.

I. Главное Управленіе военно-учебныхъ заведеній.

Аттестованіе чиновъ Главнаго Управленія военно-учебныхъ заведеній производится во всемъ согласно указаніямъ, заключающимся въ Высочайше утвержденныхъ, въ 17 день Августа 1912 года, правилахъ объ аттестованіи чиновъ главныхъ управленій Военнаго Министерства (разд. Б правилъ, объявленныхъ при прик. по военн. вѣд. 1912 г., № 480), причемъ въ развитіе сихъ правилъ устанавливается нижеслѣдующее:

1) Правитель канцеляріи, начальники отдѣленій и завѣдывающіе второстепенными отдѣлами Главнаго Управленія (судной, бухгалтерской и экзекуторской частями, архивомъ и библіотекою) аттестуются помощникомъ начальника Главнаго Управленія военно-учебныхъ заведеній.

2) Аттестаціи всѣхъ чиновъ Главнаго Управленія утверждаются начальникомъ Главнаго Управленія, за исключеніемъ неуклоняющихся отъ средней нормы аттестацій на чиновъ ниже столоначальника, каковыя аттестаціи утверждаются помощникомъ начальника Главнаго Управленія.

Окончательно утвержденными почитаются и всѣ аттестаціи, составленныя единолично начальникомъ Главнаго Управленія военно-учебныхъ заведеній, за исключеніемъ лишь аттестацій на лицъ, состоящихъ въ генеральскихъ чинахъ; эти послѣднія аттестаціи восходятъ на утвержденіе Военнаго Министра, или же въ случаѣ представленія означенныхъ чиновъ къ зачисленію въ кандидаты на высшія строевыя должности или на должности по Генеральному Штабу, таковыя аттестаціи направляются установленнымъ порядкомъ въ Главный Штабъ или въ Главное Управленіе Генеральнаго Штаба, по принадлежности, для внесенія на разсмотрѣніе высшей аттестаціонной комиссіи или на утвержденіе Военнаго Министра.

II. Пажескій Его Императорскаго Величества корпусъ, военныя училища (пѣхотныя, кавалерійскія и казачьи) и кадетскіе корпуса.

Аттестованіе чиновъ военно-учебныхъ заведеній производится во всемъ согласно указаніямъ, заключающимся въ Высочайше утвержденныхъ, въ 17 день Августа 1912 года, правилахъ объ аттестованіи чиновъ главныхъ управленій Военнаго Министерства, управленій, имъ соотвѣтствующихъ, и учрежденій и заведеній, подвѣдомственныхъ главнымъ управленіямъ (разд. Б правилъ, объявленныхъ при прик. по военн. вѣд. 1912 г., № 480), при чемъ въ развитіе сихъ правилъ и согласно Высочайше утвержденному, 6 Апрѣля 1913 года, положенію Военнаго Совѣта устанавливается нижеслѣдующее:

1) Аттестаціи по прилагаемой при семъ формѣ составляются:

а) На всѣхъ начальниковъ заведеній—начальникомъ Главнаго Управленія военно-учебныхъ заведеній.

б) На инспекторовъ классовъ всѣхъ заведеній, на баталіонныхъ, эскадронныхъ и сотенныхъ командировъ военныхъ училищъ, на ротныхъ командировъ тѣхъ военныхъ училищъ, гдѣ должность баталіоннаго командира по штату не положена, на ротныхъ командировъ Пажескаго Его Императорскаго Величества корпуса и кадетскихъ корпусовъ, на инструкторовъ верховой ѣзды и адъютантовъ Пажескаго корпуса и военныхъ училищъ и на чиновъ хозяйственно-административной части—начальниками заведеній.

в) На ротныхъ командировъ въ военныхъ училищахъ—баталіонными командирами.

г) На завѣдывающаго пулеметною командою и на завѣдывающаго оружіемъ въ тѣхъ военныхъ училищахъ, гдѣ по штату положена должность баталіоннаго командира,—баталіонными командирами, въ училищахъ же: Николаевскомъ и Елисаветградскомъ кавалерійскихъ и Иркутскомъ военномъ—

59167 начальниками училищъ, а въ прочихъ кавалерійскихъ и казачьихъ училищахъ—эскадронными и сотенными командирами, по принадлежности.

д) На офицеровъ-воспитателей Пажескаго и кадетскихъ корпусовъ, на младшихъ офицеровъ Пажескаго корпуса и военныхъ училищъ, равно и на лицъ, исправляющихъ поименованныя должности—ротными (эскадронными и сотенными) командирами.

е) На помощниковъ инспекторовъ классовъ, на преподавателей всѣхъ категорій, исключая приватныхъ и офицеровъ Генеральнаго Штаба,—инспекторами классовъ.

Примѣчаніе. Казначей (онъ же квартермистръ) въ военныхъ училищахъ, преобразованныхъ изъ юнкерскихъ, аттестуется завѣдывающимъ хозяйствомъ.

2) Въ аттестаціонныхъ совѣщаніяхъ, образуемыхъ въ Пажескомъ корпусѣ, военныхъ училищахъ и кадетскихъ корпусахъ, согласно пункту Б положенія объ аттестованіи чиновъ вѣдомства Главнаго Управленія военно-учебныхъ заведеній—(разд. Б правилъ, объявленныхъ при прик. по воен. вѣд. 1912 г., № 480)—разсматриваются аттестаціи на офицеровъ-воспитателей и младшихъ офицеровъ, по принадлежности, равно какъ и на лицъ, исправляющихъ тѣ же должности.

Примѣчаніе 1. Въ аттестаціонныхъ совѣщаніяхъ Пажескаго Его Императорскаго Величества корпуса и кадетскихъ корпусовъ—предсѣдательствуетъ инспекторъ классовъ, въ военныхъ же училищахъ—инспекторъ классовъ или баталіонный (эскадронный, сотенный) командиръ, смотря по тому, кто изъ нихъ старше въ чинѣ.

Примѣчаніе 2. Въ тѣхъ военныхъ училищахъ, гдѣ по штату положенъ лишь одинъ ротный (эскадронный, сотенный) командиръ, аттестаціоннаго совѣщанія не образуется, а аттестаціи на младшихъ офицеровъ представляются непосредственно (ротнымъ, эскадроннымъ, сотеннымъ) командиромъ на утвержденіе начальника училища.

3) Аттестаціи, разсмотрѣнныя совѣщаніями, а также составленныя единолично инспекторами классовъ и баталіонными командирами (а равно и ротными, эскадронными и сотенными командирами тѣхъ военныхъ училищъ, о коихъ указано въ прим. 2 къ ст. 2), представляются къ 10 Ноября начальникамъ заведеній.

Начальники заведеній или утверждаютъ своею властью представленныя аттестаціи,— порядкомъ, указаннымъ въ статьѣ 20 раздѣла Б правилъ, объявленныхъ при приказѣ по военному вѣдомству 1912 года, № 480, или представляютъ эти аттестаціи на утвержденіе начальника Главнаго Управленія военно-учебныхъ заведеній со своимъ заключеніемъ (см. ст. 5 настоящей инстр.).

4) Аттестаціи, составленныя единолично начальниками военно-учебныхъ заведеній, считаются окончательно утвержденными за исключеніемъ случаевъ, о коихъ указано ниже въ статьѣ 5 настоящей инструкціи.

5) Начальники заведеній представляютъ начальнику Главнаго Управленія военно-учебныхъ заведеній на утвержденіе аттестаціи на чиновъ ввѣренныхъ имъ заведеній въ слѣдующихъ случаяхъ:

а) При представленіи аттестуемыхъ къ зачисленію въ кандидаты на высшія должности, если кандидатскіе списки на эти должности ведутся въ Главномъ Управленіи военно-учебныхъ заведеній, или въ другихъ главныхъ управленіяхъ Военнаго Министерства.

б) На подлежащихъ предупрежденію о неполномъ служебномъ соотвѣтствіи.

в) На подлежащихъ увольненію отъ службы.

г) На лицъ, по аттестаціямъ коихъ послѣдовало существенное разногласіе между начальникомъ заведенія и аттестовавшимъ начальникомъ (при единоличномъ аттестованіи) или аттестаціоннымъ совѣщаніемъ.

д) На лицъ, уже числящихся въ кандидатскихъ спискахъ и признанныхъ затѣмъ подлежащими исключенію изъ таковыхъ, а равно и при пониженіи кандидатуры этихъ лицъ.

е) На Инспекторовъ классовъ всѣхъ заведеній.

Всѣ означенныя аттестаціи представляются начальниками заведеній начальнику Главнаго Управленія военно-учебныхъ заведеній не позже 15 Ноября.

6) Аттестаціи начальниковъ заведеній, состоящихъ въ генеральскихъ чинахъ, представляются начальникомъ Главнаго Управленія военно-учебныхъ заведеній Военному Министру на утвержденіе.

Въ случаѣ же представленія начальниковъ военно-учебныхъ заведеній къ зачисленію въ кандидаты на высшія строевыя должности или на должности по Генеральному Штабу,—таковыя аттестаціи направляются установленнымъ порядкомъ въ Главный Штабъ или въ Главное Управленіе Генеральнаго Штаба, по принадлежности, для внесенія на разсмотрѣніе высшей аттестаціонной комиссіи или на утвержденіе Военнаго Министра.

Аттестаціи же начальниковъ военно-учебныхъ заведеній, состоящихъ въ штабъ-офицерскихъ чинахъ, составленныя начальникомъ Главнаго Управленія военно-учебныхъ заведеній, считаются окончательно утвержденными и дальнѣйшему направленію не подлежатъ, за исключеніемъ случаевъ, когда лица эти представляются къ зачисленію въ кандидаты на строевыя должности или на должности по Генеральному Штабу.

7) Лица, числящіяся уже кандидатами на высшія должности, должны вновь представляться въ кандидаты на тѣ же должности, при каждомъ послѣдующемъ аттестаціонномъ періодѣ, если только признаются заслуживающими движенія по службѣ.

8) Тѣ изъ лицъ военно-учебнаго вѣдомства, состоящихъ въ кандидатскихъ спискахъ и не получившихъ назначенія до составленія новыхъ кандидатскихъ списковъ, кои по послѣднимъ аттестаціямъ не будутъ вновь удостоены кандидатуры, подлежатъ немедленному исключенію изъ кандидатскихъ списковъ.

9) Лица, прикомандированныя къ военно-учебнымъ заведеніямъ на испытаніе (напр.: въ должности офицеровъ-воспитателей, младшихъ офицеровъ, штатныхъ преподавателей) или на опредѣленные сроки (напр.: инструкторовъ верховой ѣзды), въ случаѣ непризнанія ихъ по аттестаціямъ соотвѣтствующими своему назначенію, по занимаемымъ въ военно-учебныхъ заведеніяхъ должностямъ,—подлежатъ немедленному отчисленію въ свои части, установленнымъ порядкомъ, по представленіямъ начальниковъ заведеній.

Приложеніе: форма аттестаціи.

Форма. **59167**

II.

Какого военно-учебнаго заведенія _____

Секретно.

Аттестація за 191 годъ.

Чинъ, имя и фамилія . . . . . .

Должность и съ какого времени . . . . . .

Въ первомъ офицерскомъ чинѣ съ . . . . . .

Въ послѣднемъ чинѣ съ . . . . . .

Родился . . . . . .

Вѣроисповѣданіе . . . . . .

Семейное положеніе и вѣроисповѣданіе жены, а также возрастъ дѣтей и ихъ полъ . . . . . .

Общее образованіе . . . . . .

Военное (если окончилъ курсъ Академіи, то полный-ли курсъ или два класса и по какому разряду, здѣсь же должно быть указано и объ окончаніи курсовъ, состоящихъ при Главномъ Управленіи военно-учебныхъ заведеній для подготовленія кандидатовъ на учительскія должности, а равно и объ окончаніи курсовъ для подготовленія офицеровъ къ воспитательской дѣятельности).

Учебная служба (въ какихъ должностяхъ, съ какого и по какое время съ указаніемъ и приватнаго преподаванія) .

Пріобрѣлъ-ли право на преподаваніе научныхъ предметовъ, какихъ именно и какимъ порядкомъ . . . . . .

Боевая служба . . . . . .

(Здѣсь кратко обозначается участіе въ походахъ и дѣлахъ и ордена за боевыя отличія, а также раны и увѣчья, полученныя въ дѣлахъ съ непріятелемъ).

Командный цензъ . . . . . .

(Для лицъ, не командовавшихъ отдѣльными частями, указывается продолжительность командованія ротою, эскадрономъ и баталіономъ). (Ротою—10 лѣтъ 6 мѣсяцевъ, баталіономъ—4 года 3 мѣсяца).

Если аттестуемый представляется въ кандидаты, то на какую должность . . . . . .

.V

(выставляемый въ Главномъ Управленіи военно учебныхъ заведеній).

Примѣчаніе: Всѣ свѣдѣнія на этой страницѣ вносятся изъ послужнаго списка въ канцеляріи, кромѣ послѣдней рубрики, которую заполняетъ утверждающій аттестацію начальникъ.

*

59167

Аттестація.	

Заключеніе Генералъ-Инспектора.

Примѣчаніе. Аттестація составляется въ произвольномъ изложеніи, преслѣдуя цѣль возможно точной и полной характеристики служебныхъ, физическихъ, умственныхъ и нравственныхъ качествъ аттестуемаго, какъ военнослужащаго, занимающаго опредѣленное служебное положеніе (ст. 2).

59167

Заключеніе аттестаціоннаго совѣщанія.	Мнѣніе начальника.	Рѣшеніе утверждающаго аттестацію начальника.

59169
59177

Къ № 59169.—1913 Апрѣля 6.

Описаніе нагруднаго знака Владимірскаго военнаго училища.

Знакъ представляетъ собою четыреугольный щитъ бѣлаго цвѣта (цвѣтъ приборнаго сукна училища) съ выпуклою серединою и вогнутыми внутрь сторонами.

Середину щита занимаетъ лавровый вѣнокъ, перевязанный въ четырехъ мѣстахъ бѣлыми ленточками. Внутри вѣнка бѣлая эмалевая лента съ красными кантами, съ изображеніемъ на ней Великокняжеской короны, увѣнчивающей спускающуюся къ нижнему углу щита красную эмалевую букву «В»—вензелевое изображеніе имени въ Бозѣ почившаго Великаго Князя Владиміра Александровича,—присвоенную училищу на погонахъ. Буква эта служитъ заглавною для надписи «Владимірское военное училище», исполненной древнерусскою вязью слѣва направо кругомъ всего щита, между вѣнкомъ и наружными краями знака.

Корона, надпись и лавровый вѣнокъ—золотыя, по цвѣту прибора училища.

На оборотной сторонѣ знака—нумеръ, за которымъ знакъ выданъ.

Ширина и высота щита по діагонали—1,75 дюйма.

Діаметръ лавроваго вѣнка—0,75 дюйма.

Высота вензеля «В» безъ короны—0,65 дюйма.

Къ № 59177.—1913 Апрѣля 7.

Приложеніе I.

Высочайше утвержденныя, 7 Апрѣля 1913 года:

Программы.

I. Законъ Божій.

Обязательными предметами преподаванія на урокахъ Закона Божія слѣдуетъ считать все то, что заключается въ отдѣлахъ А, Б и В программы; все же изложенное въ отдѣлѣ Г программы, а также устройство храма, относится на внѣбогослужебныя бесѣды священниковъ, и знанія по этому отдѣлу на выпускномъ экзаменѣ не провѣряются и баллами не оцѣниваются.

А) Молитвы.

I. Предварительныя понятія. Значеніе словъ: «христіанинъ» и «православный». Понятіе о Богѣ, Божіей Матери, Ангелѣ-хранителѣ и Святыхъ Угодникахъ Божіихъ. Понятіе о молитвѣ: мѣсто и время молитвы; внѣшніе знаки, употребляемые на молитвѣ (крестное знаменіе, поклоненіе и колѣнопреклоненіе); значеніе Святыхъ иконъ и возжиганіе предъ ними свѣчей и елея.

II. Молитвы съ ихъ объясненіемъ:

1) Начинательная: Во Имя Отца и Сына и Святаго Духа.

2) Іисусова: Господи Іисусе Христе.

3) Святому Духу: Царю Небесный.

4) Трисвятое или Ангельская пѣснь: Святый Боже.

5) Пресвятой Троицѣ: Пресвятая Троица, помилуй насъ.

6) Молитва Господня: Отче нашъ.

7) Пресвятой Дѣвѣ Маріи: Богородице Дѣво.

8) За Царя и Отечество: Спаси, Господи, люди Твоя.

9) Передъ сраженіемъ: Да воскреснетъ Богъ и расточатся врази Его.

Б) Краткое объясненіе Символа вѣры, съ особеннымъ развитіемъ ученія о церкви и таинствахъ и краткое объясненіе десяти заповѣдей.

В) Ознакомленіе съ церковнымъ богослуженіемъ.

Объясненіе главнѣйшихъ священнодѣйствій литургіи: малый входъ, чтеніе Апостола и Евангелія, великій входъ, время освященія Даровъ, явленіе Святыхъ Даровъ и причащеніе вѣрующихъ; перенесеніе Святыхъ Даровъ съ престола на жертвенникъ.

Г) Краткая Священная Исторія Ветхаго и Новаго Завѣта.

1) Сотвореніе міра и человѣка.

2) Грѣхопаденіе первыхъ людей и обѣтованіе о Спасителѣ.

3) Всемірный потопъ.

4) Авраамъ и принесеніе Исаака въ жертву.

5) Іосифъ.

6) Моисей.

7) Законъ Божій, данный евреямъ при Синаѣ.

8) Царь Давидъ.

9) Пророкъ Илія.

10) Рождество Богородицы и введеніе Ея во храмъ.

11) Благовѣщеніе Пресвятой Дѣвѣ Маріи.

12) Рождество Христово.

13) Срѣтеніе Господне.

14) Іоаннъ Предтеча и Крещеніе Господне.

15) Чудеса Іисуса Христа: укрощеніе бури, хожденіе по водамъ и воскрешеніе Лазаря.

16) Ученіе Христа Спасителя изъ нагорной проповѣди о 3-й и 6-й заповѣдяхъ, о молитвѣ, постѣ, милостынѣ, о неосужденіи, о любви ко врагамъ.

17) Притчи Іисуса Христа: о мытарѣ и фарисеѣ и о блудномъ сынѣ.

18) Преображеніе Господне.

19) Входъ Господень въ Іерусалимъ.

20) Тайная вечеря.

21) Страданія, смерть и погребеніе Іисуса Христа.

22) Воскресеніе Христово.

23) Вознесеніе Господне.

24) Сошествіе Святаго Духа на Апостоловъ.

25) Успеніе Божіей Матери.

26) Воздвиженіе Честнаго Животворящаго Креста Господня.

II. Чтеніе и письмо.

Въ чтеніи и письмѣ надлежитъ стремиться къ тому, чтобы обучаемые къ концу курса:

а) читали печатное и рукописное съ надлежащими остановками на знакахъ препинанія и могли передать своими словами содержаніе прочитанныхъ статей, доступныхъ пониманію солдата;

б) писали подъ диктовку разборчиво, безъ ошибокъ, затемняющихъ смыслъ написаннаго (ошибки, происходящія отъ особенностей мѣстнаго говора, а равно въ употребленіи буквы ѣ, и неправильности въ отдѣленіи предлоговъ или въ знакахъ препинанія, допускаются);

59177

в) могли составлять несложные рапорты и донесенія по случаямъ, чаще другихъ встрѣчающимся въ служебной практикѣ фейерверкеровъ, а также могли вести постовыя вѣдомости, взводные листы нарядовъ, вѣдомости казенныхъ и собственныхъ вещей, книжку кантенармуса, книжку артельщика, листъ о припасахъ и т. п.

Для успѣха подготовки полезно соединять занятія чтеніемъ и письмомъ съ изученіемъ уставовъ.

Счисленіе.

Сложеніе, вычитаніе, умноженіе и дѣленіе четырехзначныхъ чиселъ, рѣшеніе въ умѣ задачъ въ предѣлахъ первой сотни. Сложеніе, вычитаніе, умноженіе и дѣленіе именованныхъ чиселъ. Раздробленіе и превращеніе. Сложеніе и вычитаніе простѣйшихъ дробей, умноженіе и дѣленіе дробей на цѣлыя числа. Понятіе о десятичныхъ дробяхъ. Знаніе наиболѣе употребительныхъ русскихъ мѣръ: длины, вѣса, вмѣстимости жидкихъ и сыпучихъ тѣлъ, времени и монеты. Задачи на пройденныя дѣйствія. Умѣнье обращаться съ десятичными вѣсами. Сложеніе и вычитаніе на счетахъ. Понятіе объ элементахъ геометріи.

Полезно, чтобы рѣшаемыя задачи заключали въ себѣ данныя преимущественно изъ солдатскаго быта, а также вопросы, касающіеся строевой службы, стрѣльбы, состава войскъ, денежнаго, вещеваго, провіантскаго, фуражнаго и приварочнаго довольствія.

Главное вниманіе слѣдуетъ обращать на рѣшеніе устныхъ задачъ.

III. Артиллерійскій отдѣлъ.

Матеріальная часть и уходъ за нею.

Учебнымъ командамъ изучать только тѣ образцы орудій и прочихъ предметовъ матеріальной части, которыя состоятъ на вооруженіи ихъ части.

Ниже приведены программы матеріальной части 3-хъ-дюймовой скорострѣльной пушки образца 1902 года. Программы для учебныхъ командъ частей, вооруженныхъ орудіями иныхъ образцовъ, составляются по распоряженію командира части, руководствуясь въ отношеніи степени подробности програмамми, приводимыми ниже.

Устройство пушки.

Главныя части пушки. Тѣло ея по наружному виду. Каналъ пушки: калибръ, нарѣзы, патронникъ, гнѣздо для поршня затвора.

Затворъ и механизмы, его составляющіе: запирающій—поршень, рама, рукоятка съ ручкою, гребенка, стопоръ съ пружиною, стопорный клинъ. Ударный—ударникъ, взводъ съ пружиною, боевая пружина, гайка, трубка ударника, курокъ съ роликомъ и осью. Выбрасывающій механизмъ. Предохранитель.

Дѣйствіе затворомъ. Случаи затруднительнаго запиранія затвора: перекосъ снаряда въ гильзѣ, неправильные размѣры и помятости гильзы, забоины ведущаго пояска, загрязненіе патрона и патронника, помятости или загрязненіе на трущихся частяхъ затвора. Неотпираніе затвора отъ раздутія гильзы.

Разборка и сборка затвора. Повѣрка правильности сборки стрѣляющаго приспособленія (выступленіе бойка) при запертомъ и открытомъ затворѣ. Причины осѣчекъ:—искривленіе бойка, осадка или поломка его, загрязненіе гнѣзда ударника или частей стрѣляющаго приспособленія, ослабленіе или поломка боевой пружины, неполное заскакиваніе взвода за зубецъ курка. Неправильное дѣйствіе частей стрѣляющаго приспособленія отъ прорыва газовъ (затуживаніе хода). Неоттягиваніе и невозвращеніе курка. Застреваніе снаряда въ каналѣ при перемѣнѣ патрона. Невыбрасываніе гильзы при открываніи затвора. Уходъ за пушкою, чистка и смазка пушки. Осмотръ пушки передъ стрѣльбою и послѣ нея. Охлажденіе пушки во время стрѣльбы. Храненіе пушекъ. Сниманіе и накладываніе пушки на лафетъ. Прицѣльное приспособленіе, образца 1906 года, коробка-кронштейнъ, стебель, подъемный механизмъ, визирная трубка, уровень, панорама. Разборка частей прицѣльнаго приспособленія (кромѣ панорамы). Обращеніе съ панорамою. Контрольный уровень. Повѣрка прицѣльнаго приспособленія: 1) повѣрка уровня и 2) повѣрка установокъ: а) уровня, б) визирной трубки и в) панорамы.

Формуляры.

Лафетъ.

Станокъ:—станины, связи, шворневая лапа, ладыги и подшипники, наметки съ засовами, сошникъ, скобы и откидныя сидѣнія. Правило. Боевая ось, вкладышъ, подвязи. Щитъ, его устройство. Колеса (ступица, спицы, ободъ и шина). Люлька. Компрессоръ и накатникъ. Схема устройства компрессора. Главнѣйшія его части:—цилиндръ компрессора, веретено, штокъ съ поршнемъ, пробки. Пружины накатника. Указатель отката. Понятіе о дѣйствіи компрессора. Подъемный механизмъ:—коробка съ крышкою, матка, наружный и внутренній винты, приводъ, кольца, шарики. Дѣйствіе подъемнаго механизма. Поворотный механизмъ:—коробка, маховикъ, валикъ съ шестернею, кожухъ, винтъ, матка, шестерня. Дѣйствіе поворотнаго механизма.

Наливаніе масла въ подъемный механизмъ. Наливаніе масла въ поворотный механизмъ, на лопасти боевой оси и направляющія люльки.

Обращеніе съ лафетомъ при стрѣльбѣ. Доливка масла въ компрессоръ. Неисправности въ дѣйствіи лафета:—недокаты, удары, течь компрессора, тугое дѣйствіе механизмовъ.

Формуляры.

Передокъ и зарядный ящикъ.

Рама. Ходъ. Буфера. Шворень. Дышло (запасное дышло). Вальки. Подстановка. Коробъ. Лотокъ. Ящикъ для принадлежности. Число гнѣздъ для лотковъ. Число возимыхъ въ передкѣ патроновъ. Дверцы. Затворъ. Поручни. Дополнительныя оковки. Сидѣнія. Рѣшетка на крышкѣ. Ступеньки подножки. Зарядный ящикъ. Рама, ходъ, стрѣла, подстановка. Коробъ. Число гнѣздъ для лотковъ. Число возимыхъ на заднемъ ходѣ патроновъ. Обращеніе съ передками и зарядными ящиками. Опусканіе подстановки. Тормазъ. Торможеніе. Употребленіе лямокъ.

Смазываніе колесъ, кронштейновъ и осевыхъ буксъ. Окраска и надписи на передкахъ и зарядныхъ ящикахъ. Храненіе передковъ и зарядныхъ ящиковъ.

Формуляры.

Патроны.

Боевой патронъ. Гильза. Капсюльная втулка.

Шрапнель: ея устройство, дѣйствіе, вѣсъ, количество пуль. Зарядъ: порохъ, вѣсъ заряда.

59177

Трубка: ея устройство и дѣйствіе.

Граната: ея устройство и дѣйствіе.

Ударная трубка: ея устройство и дѣйствіе.

Холостой патронъ: гильза, зарядъ, пыжъ, капсюльная втулка.

Приборы для стрѣльбы и вспомогательныя средства.

Бинокль: установка по глазамъ, цѣна дѣленій, цвѣтныя стекла. Уходъ за биноклемъ.

Угломѣръ: дѣленіе угломѣра, цѣна одного дѣленія угломѣра.

Угломѣръ Михаловскаго-Турова: назначеніе, идея устройства, простѣйшія задачи.

Буссоль съ треногою: устройство и употребленіе. Труба Цейсса съ треногою: установка дѣленія, пользованіе; уходъ за нею.

Вышка: разстановка, сборка и укладка ея.

Телефонъ. Понятіе объ устройствѣ; прокладка и снятіе линій; сращиваніе проводовъ; включеніе аппаратовъ; исправленіе.

Телефонная двуколка и укладка ея.

Принадлежность: банникъ-протиральникъ, вѣхи, орудійный фонарь; инструментъ.

3-линейный револьверъ и карабинъ.

Краткое описаніе револьвера и карабина; сборка и разборка ихъ; чистка и сбереженіе. Патронъ.

Заряженіе, изготовка и производство выстрѣла. Понятіе о пулеметѣ.

Шашка и кинжалъ.

Шашка, кинжалъ; главныя ихъ части. Содержаніе оружія въ исправности и храненіе его.

Лабораторныя работы.

Инструментъ. Правила и предосторожности. Вывертываніе цинковой втулки, очистка очка, смазка хвоста трубки и ввертываніе втулки въ очко шрапнели, подвертываніе прижимнаго винтика и повѣрка его длины. Окончательное снаряженіе гранаты. Снаряженіе холостыхъ патроновъ: очистка и снаряженіе гильзъ, вставка пыжей, повѣрка патроновъ въ орудіи, ввертываніе капсюльной втулки.

Повѣрка боеваго патрона.

Краткое понятіе о снаряженіи боеваго патрона.

Храненіе боеваго комплекта.

Обращеніе съ патронами, давшими осѣчку на стрѣльбѣ.

Свѣдѣнія о мобилизаціи батареи.

Составъ батареи военнаго времени; число орудій, зарядныхъ ящиковъ и повозокъ обоза мирнаго времени.

Укладка и походное снаряженіе.

Укладка и походное снаряженіе лафета, передка, зарядnаго ящика, запаснаго лафета, телефонной двуколки и повозокъ.

Боевой комплектъ батареи.

Свѣдѣнія по стрѣльбѣ.

Понятіе о полетѣ и разрывѣ снаряда: линія полета снаряда (траекторія), точка паденія, точка разрыва, дальность паденія, дальность разрыва. Дериваціи.

Понятіе объ углахъ прицѣливанія, мѣстности и возвышенія. Дуговой прицѣлъ: дѣленія прицѣла, цѣна одного дѣленія, измѣненіе дальности паденія при измѣненіи установки прицѣла и уровня. Площадь разсѣиванія.

Опредѣленіе угловаго разстоянія между предметами съ помощью угломѣра, сѣтки бинокля, руки и подручныхъ средствъ.

Отмѣчанія орудія.

Построеніе параллельнаго вѣера. Соединеніе и раздѣленіе огня. Поворотъ вѣера.

Дѣйствіе шрапнели, разлетъ пуль, высота и интервалъ разрыва, измѣненіе интервала и высоты разрыва при измѣненіи установокъ прицѣла, уровня и трубки. Дѣленіе разрывовъ по высотѣ.

Дѣйствіе гранаты.

Назначеніе шрапнели и гранаты. Случаи ихъ примѣненія.

Понятіе о позиціяхъ: открытой, полузакрытой и закрытой.

Наблюдательные пункты.

Расположеніе орудій, передковъ и зарядныхъ ящиковъ на позиціи.

Наименьшій прицѣлъ.

Стрѣльба: понятіе о пристрѣлкѣ и стрѣльбѣ на пораженіе.

Пристрѣлка и стрѣльба на пораженіе въ типичныхъ случаяхъ боя. Стрѣльба по цѣлямъ въ опасной близости. Распредѣленіе огня при стрѣльбѣ по видимымъ цѣлямъ.

При прохожденіи курса матеріальной части слѣдуетъ обращать вниманіе на усвоеніе учениками назначенія главныхъ частей матеріальной части и не увлекаться излишними подробностями. Нижніе чины должны умѣть показать части орудія, передка, лафета и зарядnаго ящика, а не разсказывать объ устройствѣ ихъ. Разборка и сборка затвора должна быть твердо усвоена во всѣхъ подробностяхъ. Прицѣльныя приспособленія тоже должны быть изучены въ подробностяхъ. Разборку и сборку подъемнаго и поворотнаго механизмовъ для болѣе понятнаго уясненія слѣдуетъ показать нѣсколько разъ; требовать знанія этой разборки и сборки отъ учениковъ не слѣдуетъ.

При объясненіи устройства компрессора и накатника, въ виду трудности усвоенія ихъ, желательно произвести полную разборку этихъ частей лафета при техническомъ мастерѣ и въ присутствіи обучающаго офицера.

Съ устройствомъ всѣхъ видовъ патроновъ, трубокъ и ихъ дѣйствія слѣдуетъ ознакомить учениковъ, не вдаваясь въ излишнія подробности, не требуя отъ учениковъ подробнаго разсказа о дѣйствіи трубокъ.

Исправленія поврежденій матеріальной части должны быть извѣстны тѣ, кои нижніе чины могутъ сами выполнять въ полѣ; изученію послѣдняго способствуетъ обязательное производство ими разборки и сборки затвора.

При изученіи правилъ стрѣльбы слѣдуетъ обратить вниманіе на то, что ученики въ учебной командѣ подготовляются къ обязанностямъ только орудійныхъ фейерверкеровъ и инструкторовъ. Обязанности взводнаго командира изучаются при повторительномъ курсѣ и при занятіяхъ съ фейерверкерами, окончившими учебную команду.

Свѣдѣнія о мобилизаціи батареи и о штатахъ военнаго времени должно сообщать въ общихъ чертахъ. Укладку и походное снаряженіе ученики должны знать дѣлать по таблицамъ. Заставлять ихъ заучивать наизусть укладку не слѣдуетъ.

При пробныхъ мобилизаціяхъ желательно соглашеніе начальника команды и мобилизуемой батареи о возможности ученикамъ команды присутствовать на мобилизаціи, учиться и составлять себѣ понятіе о ходѣ работъ и видѣ мобилизованной батареи.

59177

IV. Служебный отдѣлъ.

Прохожденіе службы нижними чинами.

Сроки службы въ артиллеріи. Различныя служебныя повышенія нижнихъ чиновъ. Условія и сроки для производства въ фейерверкеры. Производство въ фейерверкеры, подпрапорщики и офицеры въ военное время и мирное время. Поступленіе на сверхсрочную службу и права сверхсрочнослужащихъ.

Отпуски: по болѣзни и кратковременные. Порядокъ увольненія. Обязанности нижнихъ чиновъ, находящихся въ отпуску, и подчиненность ихъ.

Краткія понятія о знакахъ отличія, медаляхъ и наградахъ, жалуемыхъ нижнимъ чинамъ.

Краткая исторія части войскъ, въ коей служатъ нижніе чины. Важнѣйшіе факты изъ жизни части: время основанія, въ чье царствованіе часть сформирована, праздникъ части, участіе въ походахъ и кампаніяхъ, боевыя отличія, выдающіеся подвиги отдѣльныхъ чиновъ и т. п.

Знаніе названія полковъ своей дивизіи и наружныхъ отличій ихъ.

Перечисленіе нижнихъ чиновъ въ запасъ арміи. Призывъ запасныхъ на дѣйствительную службу и въ учебные сборы.

Уставъ Внутренней Службы.

Раздѣленіе батарей для внутренняго управленія.

Начальствующіе нижніе чины.

Обязанности нижнихъ чиновъ. О старшинствѣ нижнихъ чиновъ. Начальники и подчиненные. Старшіе и младшіе. Воинское чинопочитаніе. Отданіе чести нижними чинами и командами. Внутреннее устройство частей войскъ: строевая батарея, временныя команды.

Общія обязанности нижнихъ чиновъ.

Особыя обязанности должностныхъ лицъ: нижніе чины завѣдывающіе частями батарейнаго хозяйства, писари, денщики, вѣстовые для ухода за офицерскими лошадьми, батарейные и ветеринарные фельдшеры, взводные бомбардиры, строевые кузнецы; вольноопредѣляющіеся. Обязанности начальниковъ изъ нижнихъ чиновъ: общія обязанности, младшій фейерверкеръ, взводный, фельдфебель. Помѣщеніе нижнихъ чиновъ казарменно:размѣщеніе нижнихъ чиновъ, правила для содержанія помѣщеній въ чистотѣ и уборка помѣщеній, отопленіе, освѣщеніе и освѣженіе казарменныхъ помѣщеній.

Распредѣленіе времени и повседневный порядокъ: утренній осмотръ нижнихъ чиновъ и молитва, занятія, сборъ по тревогѣ, обѣдъ и ужинъ, препровожденіе свободнаго времени, посѣтители, увольненіе со двора, баня, перекличка.

Наряды на службу и на работы; порядокъ производства нарядовъ и уравнительное распредѣленіе ихъ; отчетность по нарядамъ.

Разводъ и смѣна суточнаго наряда.

Обязанности чиновъ суточнаго наряда: общія правила; дежурные: фельдфебель, по батареѣ, по конюшнѣ, по пріемному покою, по кухнѣ и пекарнѣ, по солдатской лавкѣ, медицинскій и ветеринарный фельдшеры; дневальные: по батареѣ, по конюшнѣ, наружный дневальный; начальникъ караула, наряжаемаго при отдѣльныхъ частяхъ войскъ, обязанности дозора.

Религіозныя обязанности воинскихъ чиновъ.

Обязанности по сохраненію здоровья: врачебный осмотръ, отправленіе заболѣвшихъ въ пріемный покой, лазаретъ и госпиталь, выписка изъ лѣчебныхъ заведеній, внутренній порядокъ въ околоткѣ, пріемномъ покоѣ и лазаретѣ.

Обязанности при арестованіи нижнихъ чиновъ: правила содержанія арестованныхъ, отправленіе и освобожденіе арестованныхъ.

Помѣщеніе нижнихъ чиновъ по обывательскимъ квартирамъ: распредѣленіе времени и повседневный порядокъ, обязанности должностныхъ нижнихъ чиновъ.

Лагерная служба: выходъ дежурныхъ на линію, караулы, въ лагерѣ, заря, сборъ по тревогѣ, разныя правила, относящіяся до внутренняго порядка въ лагерѣ.

Передвиженія въ мирное время: общія правила, подготовительныя распоряженія, порядокъ движенія, остановки, ночлеги и дневки, правила передвиженія войскъ по желѣзной дорогѣ.

Соотвѣтственныя приложенія.

Примѣчаніе 1. Изъ означеннаго перечня проходить только то, что касается обязанностей начальствующаго нижняго чина въ артиллеріи. При распредѣленіи курса Устава Внутренней Службы имѣть въ виду, что учебная команда вскорѣ выступитъ въ лагерь.

Примѣчаніе 2. Практическая лагерная служба проходится во время лагерныхъ сборовъ; если же часть въ лагерномъ сборѣ не участвуетъ, то съ этою службою слѣдуетъ ознакомить примѣрно, во время лѣтнихъ занятій.

Уставъ Дисциплинарный.

Сущность воинской дисциплины и чинопочитанія. Требованіе воинской дисциплины отъ начальниковъ по отношенію къ подчиненнымъ. Сущность дисциплинарнаго проступка и взысканія.

Случаи, когда дисциплинарный проступокъ влечетъ за собою преданіе суду, и когда дисциплинарное взысканіе не освобождаетъ отъ преданія суду.

Дисциплинарныя взысканія, налагаемыя на нижнихъ чиновъ; мѣры, принимаемыя при безуспѣшности дисциплинарныхъ взысканій. Замѣна арестовъ. Права и обязанности фейерверкеровъ по наложенію взысканій. Соображенія, которыми должны руководствоваться при наложеніи взысканій. Обстоятельства, усиливающія строгость взысканій. Докладъ о наложенныхъ взысканіяхъ. Приведеніе къ исполненію взысканій. Аресты для нижнихъ чиновъ. Обращеніе съ нетрезвыми нижними чинами. Пребываніе въ разрядѣ штрафованныхъ и прощеніе штрафа. Журналъ взысканій. Жалобы. Денежныя взысканія. Свѣдѣнія изъ военно-уголовныхъ законовъ. Высшая мѣра наказанія за важнѣйшія воинскія преступленія. Обстоятельства, увеличивающія и уменьшающія вину и наказаніе.

Уставъ Гарнизонной Службы.

О начальникѣ гарнизона и комендантѣ.

Общія положенія для карауловъ. Назначеніе карауловъ. Составъ карауловъ и раздѣленіе ихъ. Подчиненность карауловъ. Вооруженіе карауловъ и часовыхъ отъ артиллеріи.

Нарядъ карауловъ. Черезъ сколько времени караулы должны быть смѣняемы. Расчетъ карауловъ. Ночные посты. Постовая вѣдомость. Табель постамъ.

О паролѣ и пропускѣ. Для чего они назначаются и кому сообщаются.

Разводъ карауловъ. Принятіе карауловъ караульными начальниками. Выводъ карауловъ къ разводу и порядокъ

59177 построенія на мѣстѣ развода. Встрѣча дежурнаго по карауламъ. Разводъ и слѣдованіе карауловъ къ своимъ мѣстамъ.

Смѣна карауловъ. Порядокъ смѣны караула, не имѣющаго часоваго у фронта.

Постановка и смѣна часовыхъ. Наружные и внутренніе, одиночные и парные часовые. Правила постановки часовыхъ. Порядокъ слѣдованія смѣны къ постамъ. Смѣна одиночныхъ и парныхъ часовыхъ. Сдача поста. Обязанности разводящихъ при постановкѣ первой смѣны.

Порядокъ, соблюдаемый въ караулахъ. Отправленіе и принятіе смѣнъ. Повѣрка карауловъ. Порядокъ допущенія въ караульное помѣщеніе лицъ, не принадлежащихъ къ составу караула. Заря. Внутренній порядокъ въ карауле. Вызовъ караула въ ружье. Порядокъ содержанія арестованныхъ нижнихъ чиновъ на гауптвахтѣ.

Обязанности чиновъ караула. Обязанности разводящаго. Обязанности караульнаго фейерверкера. Обязанности дозоровъ, высылаемыхъ изъ состава караула. Обязанности караульнаго начальника изъ нижнихъ чиновъ: общія обязанности, обязанности на гауптвахтѣ, особыя обязанности въ тюрьмахъ и другихъ мѣстахъ заключенія военнаго и гражданскаго вѣдомствъ; обязанности по охраненію суммъ и казеннаго имущества и обязанности во временныхъ караулахъ, выставляемыхъ въ виду значительнаго стеченія народа, а также въ театрахъ и на пожарахъ. Обязанности начальника почетнаго караула въ военно-окружномъ судѣ.

Отданіе чести карауламъ и часовыми.

О почетныхъ часовыхъ, ординарцахъ и посыльныхъ. Порядокъ постановки почетныхъ часовыхъ отъ почетнаго караула, для чего наряжаются почетные ординарцы и посыльные. Обязанности ежедневныхъ ординарцевъ.

Обязанности дежурныхъ по военно-врачебнымъ заведеніямъ. Нарядъ на случай пожара. Обязанности дозоровъ, наряжаемыхъ отъ войскъ въ помощь полиціи. Порядокъ слѣдованія. Обязанности по прекращенію шума и безпорядковъ. Употребленіе оружія. Обязанности начальника дозора.

Конвоированіе арестантовъ. Обязанности начальника команды, назначенной для конвоированія арестантовъ.

О представленіи нижнихъ чиновъ начальникамъ по разнымъ случаямъ. Форма одежды при представленіи начальству.

Назначеніе сторожевыхъ постовъ. Составъ сторожевыхъ постовъ. Подчиненность. Вооруженіе. Смѣна. Порядокъ, соблюдаемый на сторожевыхъ постахъ. Обязанности старшаго. Отданіе чести.

О нарядѣ войскъ на работы. Обязанности начальника команды, наряженной на работы.

О формѣ одежды при исполненіи гарнизонной службы.

Соотвѣтственныя приложенія.

Уставъ Полевой Службы.

Общія понятія объ управленіи войсками въ полѣ. Средства связи. Развѣдка. Наблюденіе. Охраненіе на отдыхѣ и на походѣ.

Расположеніе на отдыхъ.

Походное движеніе въ различныхъ случаяхъ.

Общее понятіе о боѣ отряда изъ трехъ родовъ войскъ.

Взаимная выручка. Роль артиллеріи по отношенію къ другимъ родамъ войскъ.

Поученіе воину передъ боемъ.

Свѣдѣнія о лошади.

а) Знаніе лошади.

Названіе наружныхъ частей лошади. Основныя конскія масти и отмѣтины. Ростъ лошади и способы его измѣренія. Общее понятіе о костякѣ и значеніе костяка конечностей. Понятіе о зрѣніи.

Общее понятіе о пищеваренія, дыханіи, отправленіи кожи, какъ основаніе правильнаго содержанія лошади. Общіе признаки наружнаго и внутренняго заболѣваній. Заразительныя болѣзни и мѣры противъ зараженія. Опасныя послѣдствія несвоевременной помощи. Употребленіе простыхъ средствъ, имѣющихся подъ рукою въ случаѣ незначительныхъ наружныхъ поврежденій. Мѣры, принимаемыя до прибытія врача въ случаѣ ясно выраженныхъ колликъ. Мокрецы. Уходъ за станкомъ въ предупрежденіе развитія болѣзней въ ногахъ. Мѣры, принимаемыя на конюшнѣ въ случаѣ появленія заразительной болѣзни.

б) Уходъ за лошадью.

Обращеніе съ лошадью. Размѣщеніе лошадей: устройство и содержаніе конюшни. Ежедневный конюшенный порядокъ. Уборка конюшни и соблюденіе въ ней чистоты и порядка.

Чистка и кормленіе лошадей. Водопой. Подстилка. Выводка. Купанье.

в) Ковка.

Наружныя части копыта и понятіе о внутреннемъ устройствѣ нижней части ногъ. Видъ правильныхъ переднихъ и заднихъ копытъ.

Обращеніе съ лошадью при ковкѣ. Снятіе старой подковы. Расчистка. Снятіе мѣрки. Пригонка подковы и подковываніе.

Подкрѣпленіе подковъ. Заковка. Обращеніе съ некующимися копытами. Болѣзни копытъ: засѣчка, трещина, наминка, гніеніе стрѣлки, причины этихъ болѣзней и мѣры противъ нихъ. Уходъ за копытомъ.

Свѣдѣнія по самоокапыванію въ артиллеріи.

Шанцевый инструментъ.

Польза закрытій. Разбивка и постройка ровиковъ для нумеровъ. Разбивка и постройка орудійнаго окопа. Разбивка и постройка закрытія для задняго хода зарядного ящика.

Козырьки, навѣсы, ходы сообщенія. Устройство наблюдательныхъ пунктовъ. Маскировка закрытій. Понятіе о грунтахъ. Одежда насыпи дерномъ. Отхожее мѣсто. Кухонные очаги. Понятіе (краткое) о стрѣлковомъ окопѣ, укрѣпленіи и искусственныхъ препятствіяхъ.

Свѣдѣнія по топографіи.

Планъ. Карта. Условные знаки и надписи. Масштабъ линейный, въ шагахъ и по времени.

Понятіе объ изображеніи неровностей горизонталями и штрихами.

Виды неровностей. Чтеніе плановъ и картъ. Страны свѣта и опредѣленіе ихъ по компасу, солнцу. Ориентированіе на мѣстности по странамъ свѣта и по планамъ. Умѣнье набросать, хотя приблизительно, относительное расположеніе мѣстныхъ предметовъ и дорогъ въ видѣ отчетныхъ карточекъ.

39177

Служба связи.

Техническія средства связи: телефонъ, сигнализація: посты и ихъ расположеніе, азбука Морзе; сигнализація обще-войсковая и спеціально-артиллерійская.

Ординарческая служба. Порядокъ принятія приказаній. Доставка приказаній и донесеній. Передача приказаній. Аллюръ. Задержки въ пути. Отдыхъ коня. Возвращеніе. Докладъ объ исполненіи порученія.

Наставленіе для обученія въ стрѣльбѣ изъ винтовокъ и револьверовъ.

Общія понятія о выстрѣлѣ. Дѣйствительность стрѣльбы. Правила стрѣльбы изъ карабина и револьвера.

Пріемы для производства выстрѣла.

Приготовительныя къ стрѣльбѣ упражненія.

Курсы стрѣльбы.

Опредѣленіе разстояній.

Порядокъ, соблюдаемый на стрѣльбищѣ.

Наставленіе для обученія гимнастикѣ.

Пріемы и порядокъ обученія проходятся попутно съ обученіемъ гимнастикѣ. Во время классныхъ занятій даются лишь общія указанія по обученію.

Денежное и вещевое довольствіе.

Денежное довольствіе. Жалованье. Случаи, когда выдача жалованья прекращается. Амуничныя деньги. Размѣръ ихъ и выдача. Смотровыя деньги. Единовременныя денежныя награды. Собственныя деньги. Сдача ихъ на храненіе и полученіе. Правила полученія писемъ съ деньгами.

Провіантское и приварочное довольствіе. Дача провіанта на одного человѣка въ день. Чайное и мыльное довольствіе. Правила полученія на руки провіанта и приварочныхъ денегъ недовольствующимися изъ котла.

Довольствіе нижнихъ чиновъ изъ котла и понятіе о раскладкѣ припасовъ.

Вещевое довольствіе. Годовыя вещи, количество ихъ, выдача. Мундирныя вещи и постельная принадлежность. Клейма. Пригонка походнаго снаряженія. Укладка вещей въ мѣшкахъ или ранцахъ. Записная книжка.

Сбереженіе здоровья.

Изученіе этого отдѣла имѣетъ цѣлью дать обучаемымъ возможность сознательно относиться къ уставнымъ требованіямъ правилъ гигіены. Такое отношеніе заставитъ ихъ впослѣдствіи, при исполненіи обязанностей фейерверкеровъ, охотнѣе и разумнѣе наблюдать за исполненіемъ тѣхъ же требованій канонирами и бомбардирами. Полезно вести обученіе этому отдѣлу попутно съ изученіемъ разныхъ видовъ служебной дѣятельности солдата.

1. Чистоплотность и одежда. Необходимость содержанія тѣла и одежды въ чистотѣ. Болѣзни отъ нечистоплотности. Средства для поддержанія чистоты тѣла. Предосторожности, соблюдаемыя при хожденіи въ баню и при купаніи.

2. Жилище. Необходимость очищенія воздуха въ жилыхъ помѣщеніяхъ; простѣйшія для того средства. Вредъ отъ грязи и пыли въ жилыхъ помѣщеніяхъ, на дворахъ и отъ неопрятности въ отхожихъ мѣстахъ.

Содержаніе въ чистотѣ и провѣриваніе постели палатокъ; почему оно необходимо.

3. Пища и питье. Признаки свѣжаго и хорошаго мяса и храненіе его.

Соленая рыба.

Капуста.

Продовольствіе солдата въ военное время.

Признаки хорошей и годной для питья воды. Простыя средства очищенія дурной воды.

Вредъ отъ употребленія спиртныхъ напитковъ и послѣдствія пьянства.

Содержаніе въ чистотѣ кладовой, кухни, котловъ, бочекъ и посуды.

4. Вліяніе физическихъ упражненій на человѣка. Польза гимнастики.

5. О болѣзняхъ. Венерическія болѣзни и опасности отъ зараженія ими. Тѣлесные осмотры и значеніе ихъ. Мѣры для предохраненія здоровья въ походѣ, въ жаркое время, при морозѣ и во время отправленія караульной службы.

6. Помощь въ внезапныхъ случаяхъ: при обморокѣ, угарѣ, солнечномъ ударѣ, обмораживаніи, утопающему, задохнувшемуся; кровеостанавливаніе.

Вредъ отъ сокрытія болѣзни, въ особенности венерической. Сбереженіе ногъ и глазъ; сбереженіе отъ венерическихъ болѣзней.

7. О раненыхъ. Красный крестъ и нарукавная повязка. Индивидуальный пакетъ.

При изученіи служебнаго отдѣла слѣдуетъ ставить все обученіе на практическую почву, широко пользуясь примѣрами изъ повседневной жизни и служебной дѣятельности нижнихъ чиновъ, и ни въ какомъ случаѣ не основывать усвоеніе свѣдѣній на механическомъ заучиваніи статей или заранѣе формулированныхъ отвѣтовъ.

Занятія по тѣмъ статьямъ, которыя могутъ быть пройдены только словеснымъ обученіемъ, вести посредствомъ краткихъ, понятныхъ разъясненій въ видѣ бесѣдъ, приводя соотвѣтственные примѣры и отнюдь не давая занятіямъ характера лекцій.

Правила внутренней службы лучше всего могутъ быть усвоены нижними чинами команды путемъ строго проводимаго строя жизни въ самой командѣ, а также привлекая учениковъ команды къ исполненію обязанностей младшихъ и старшихъ фейерверкеровъ въ самой командѣ.

При обученіи воинской дисциплинѣ стремиться, чтобы ученики усвоили смыслъ дисциплины, и добиваться этого путемъ краткихъ, заранѣе обдуманныхъ объясненій и поучительныхъ примѣровъ. Не требовать заучивать наизусть уставныхъ выраженій.

Правила гарнизонной службы также лучше усвоиваются на практикѣ, поэтому при нарядахъ въ караулъ слѣдуетъ назначать учениковъ въ нарядъ такъ, чтобы каждый ученикъ прошелъ на практикѣ и былъ бы часовымъ на различныхъ постахъ. Начальникъ команды долженъ во время исполненія наряда убѣдиться, что всѣ обязанности даннаго поста усвоены вполнѣ основательно.

Свѣдѣнія о лошади сообщаются нижнимъ чинамъ команды на живой лошади, а не лекціями въ классѣ. Уходъ за лошадью и ковка проходятся исключительно практически на дѣйствительныхъ упражненіяхъ.

Самоокапываніе проходить исключительно практически; когда не представится возможнымъ производить самыя работы, ограничиваться только разбивкою окоповъ. Зимою окопы можно возводить изъ снѣга. Подспорьемъ можетъ служить ящикъ съ пескомъ.

59177 Свѣдѣнія по топографіи слѣдуетъ проходить не въ классѣ, а въ полѣ. Только первоначальныя понятія могутъ быть разсказаны въ классѣ на рельефныхъ планахъ. Не слѣдуетъ увлекаться подробнымъ разъясненіемъ способовъ изображенія неровностей, особенно штрихами. Полезно заставлять учениковъ зачерчивать на память деревни, расположенія усадебъ, кладбищъ и т. п., причемъ, разспрашивая о разстояніяхъ, хорошо извѣстныхъ ученикамъ, и поправляя ихъ чертежи, легче объяснить имъ понятіе масштаба.

Въ обучаемомъ надлежитъ развить сноровку обращенія съ уставомъ, умѣнья дѣлать справки.

V. Строевой отдѣлъ.

1) Пѣшее ученье.

Одиночное обученіе: стойка, повороты, движеніе, обученіе съ шашкою, пригонка и носка шашки. Шашечные пріемы. Пріемы кинжаломъ. Держаніе головнаго убора. Шереножное ученіе; батарейное ученіе: расчетъ батареи, строй батареи и мѣста чиновъ. Развернутый строй. Колонны. Построеніе колоннъ изъ развернутаго строя и изъ рядовъ. Перемѣна направленія колоннъ. Перестроеніе колоннъ. Построеніе развернутаго строя. Правила отданія воинской чести.

2) Гимнастика.

Обученіе производится по существующему наставленію и въ указанномъ въ немъ объемѣ.

3) Верховая ѣзда и вольтижировка.

Ѣзда на уздечкѣ. Ѣзда съ поводьями въ одной рукѣ. Ѣзда смѣною. Ѣзда на мундштукѣ. Прохожденіе угловъ. Боковыя движенія. Вольтижировка на вольтижировочномъ и строевомъ сѣдлахъ. Прыганіе чрезъ препятствія. Полевая ѣзда. Держаніе револьвера.

4) Сѣдловка, амуниченіе и запряганіе.

Правила сѣдловки, взнуздыванія и мундштученія. Названіе частей сѣдла и оголовья.

Конская принадлежность. Принадлежность для снаряженія, возимая при сѣдлѣ. Конская амуниція артиллерійскихъ лошадей. Названіе ея частей. Амуниченіе. Пригонка хомута, шлеи, постромокъ, сѣдланіе и заамуниченіе лошади.

Запряганіе, выпряганіе, разсѣдлываніе и разамуничиваніе.

Различные виды сѣдловки.

Содержаніе въ чистотѣ и порядкѣ конскаго снаряженія.

Кромѣ того, въ горной артиллеріи—обращеніе съ вьючными сѣдлами и вьючными приспособленіями.

5) Владѣніе холоднымъ оружіемъ.

Рубка, уколы, отбивы пѣшкомъ и на конѣ.

6) Орудійное ученье.

Дѣйствія при орудіи. Расчетъ личнаго состава и мѣста чиновъ. Подготовка орудія къ стрѣльбѣ. Стрѣльба. Отмѣчаніе положенія наведеннаго орудія. Переходъ отъ прямой наводки къ раздѣльной. Измѣненіе установки угломѣра, уровня, прицѣла и трубки. Перемѣна цѣли. Перемѣна снаряда. Разряжаніе орудія. Полное прекращеніе и временная остановка огня. Укрытіе личнаго состава. Замѣна убылыхъ нумеровъ. Отдыхъ и сборъ нумеровъ.

Ученіе съ запряженнымъ орудіемъ. Расчетъ личнаго и конскаго состава; запряганіе. Порядки орудія. Мѣста чиновъ при расположеніи на мѣстѣ и въ движеніи. Движеніе запряженнаго орудія (аллюры, команды, начало движенія, останавливаніе орудія, измѣненіе направленія движенія). Перемѣщеніе орудійной или ящичной запряжекъ въ порядкѣ для движенія. Переходъ орудія изъ порядка для движенія въ порядокъ для боя и обратно (общія правила; отъѣзды и подъѣзды). Замѣна убылыхъ конныхъ чиновъ и лошадей.

Примѣчаніе. Въ горной артиллеріи, кромѣ того,—переходъ изъ одного порядка для движенія въ другой, переходъ изъ порядковъ для движенія въ порядокъ для боя и обратно.

Приложенія—согласно соотвѣтственныхъ уставовъ орудійнаго ученья.

7) Батарейное ученье.

Общія правила. Расчетъ батареи; порядки и строи батареи: для движенія, для боя.

Батарея въ порядкѣ движенія. Мѣста личнаго состава: общія указанія; мѣста командировъ взводовъ, фейерверкеровъ, ящичныхъ вожатыхъ въ развернутомъ строѣ и въ колоннахъ; управленіе батареею; аллюры, равненіе и направленіе, движеніе и останавливаніе; смыканіе и размыканіе интерваловъ, перемѣщеніе запряжекъ; измѣненіе направленія движенія; перестроенія: общія указанія, построеніе колоннъ, перестроеніе колоннъ, построеніе развернутаго строя.

Переходъ изъ порядка для движенія въ порядокъ для боя и подготовка батареи къ стрѣльбѣ: выборъ позиціи; занятіе позиціи; оборудованіе позиціи.

Батарея въ порядкѣ для боя, стрѣльба. Мѣста личнаго состава, управленіе огнемъ; открытіе и веденіе огня; питаніе; пополненіе потерь, замѣна и исправленіе предметовъ матеріальной части: пополненіе убыли людей и лошадей, замѣна и исправленіе предметовъ матеріальной части.

Условные знаки въ порядкѣ для движенія.

Сигналы.

8) Стрѣльба изъ револьверовъ и карабиновъ.

Согласно Наставленія для обученія стрѣльбѣ изъ винтовокъ и револьверовъ.

Приложеніе II.

Примѣрное распредѣленіе времени (учебныхъ часовъ) по предметамъ и отдѣламъ.

Законъ Божій	20 часовъ.
Грамотность и счисленіе	75 »
Артиллерійскій отдѣлъ	170 »
Служебный отдѣлъ	170 »
Строевой отдѣлъ:	
Гимнастика и пѣшій строй	160 »
Ѣзда, вольтижировка, владѣніе оружіемъ	130 »
Занятіе при орудіяхъ	80 »
Прикладка и стрѣльба изъ револьверовъ и карабиновъ	25 »
Итого	830 часовъ.

Приложеніе III. **59177**

СВИДѢТЕЛЬСТВО.

Дано _____ « » батареи _____ _____

_____ въ томъ, что онъ успѣшно окончилъ

курсъ учебной команды.

Поведенія былъ _____

Командиръ

« » _____ *191* г.

М. П.

Адъютантъ

59178

Приложеніе IV.

Примѣрная программа для внѣклассныхъ бесѣдъ по отчизновѣдѣнію.

Краткая исторія Россіи.

Основаніе Руси. Крещеніе Руси. Татарское иго. Димитрій Донской. Александръ Невскій. Іоаннъ III. Іоаннъ Грозный. Смутное время. Воцареніе Дома Романовыхъ. Петръ I. Полтавская битва. Екатерина II. Суворовъ. Александръ I. Отечественная война. Николай I. Севастопольская война. Войны съ Турціею. Александръ II. Освобожденіе крестьянъ. Турецкая война. Александръ III.

Краткая географія Россіи.

Общій видъ поверхности: моря, омывающія Россію; главнѣйшія рѣки и горы. Дѣленіе Россіи на Европейскую и Азіатскую. Главныя занятія жителей Россіи. Важнѣйшіе сосѣди.

Къ № 59178.—1913 Апрѣля 7.

Приложеніе.

Правила ѣзды въ запряженной двуколкѣ.

Общія указанія.

1. При первоначальномъ обученіи ѣздовыхъ, ѣзда въ запряженной пулеметной двуколкѣ [1]), съ пулеметнымъ унтеръ-офицеромъ, но безъ нумеровъ, производится въ манежѣ или въ обозначенномъ прямоугольникѣ такого размѣра, чтобы удобно было слѣдить за обучающимися. При этомъ нѣсколько двуколокъ могутъ быть сведены въ одну смѣну, ѣзда которой производится примѣнительно къ ѣздѣ смѣною въ кавалеріи.

При усвоеніи ѣздовыми указанныхъ ниже правилъ, ѣзду надлежитъ производить въ полѣ, сначала на ровной, а затѣмъ и на пересѣченной мѣстности.

2. По распредѣленіи запряжекъ, болѣе сильныя и съ крѣпкою спиною лошади назначаются подъ ѣздовыхъ.

Изъ двухъ паръ болѣе сильная запрягается въ корень.

3. Къ мѣсту запряганія ѣздовые выводятъ своихъ лошадей, держа поводья подручной лошади въ правой, а подсѣдельной—въ лѣвой рукѣ, близъ удилъ. Въ началѣ обученія запряганіе производится съ помощью нумеровъ, а затѣмъ—и одними ѣздовыми.

По окончаніи запряганія ѣздовые связываютъ поводья своихъ лошадей и становятся: ѣздовой передняго уноса—передъ своею запряжкою, лицомъ къ ней, держа поводья подсѣдельной лошади въ правой, а подручной—въ лѣвой рукѣ; коренной ѣздовой—у лѣваго плеча своей подсѣдельной лошади, лицомъ въ поле, придерживая связанные поводья правою рукою у холки.

4. По командѣ садись ѣздовые садятся верхомъ по правиламъ Строеваго Кавалерійскаго Устава и разбираютъ поводья.

Уносному ѣздовому разрѣшается во время движенія сидѣть, нѣсколько заваливъ правое плечо, чтобы имѣть возможность оглядываться назадъ.

Для надлежащаго упора и равновѣсія при управленіи двумя лошадьми правыя стремяна ѣздовыхъ слѣдуетъ нѣсколько укорачивать.

5. По командѣ равняйсь ѣздовые выравниваются въ затылокъ.

Постромки должны быть нѣсколько ослаблены; напильники натянуты только тяжестью дышла.

6. По командѣ слѣзай ѣздовые слѣзаютъ по правиламъ Строеваго Кавалерійскаго Устава и становятся, какъ указано выше.

7. Для управленія, посыла и наказанія лошадей, каждый ѣздовой имѣетъ нагайку съ петлею, въ которую продѣваетъ кисть правой руки.

Въ случаѣ надобности дѣйствовать нагайкою, ѣздовой передаетъ поводья подручной лошади въ лѣвую руку и, взявъ нагайку за рукоять, концомъ кнутовища кверху, наноситъ ударъ наискось по крупу лошади съ наружной стороны, поворачивая немного корпусъ въ сторону удара. Помимо энергичнаго посыла и наказанія, нагайкою можно пользоваться для легкаго посыла впередъ подручной лошади, для чего ѣздовой, оставляя ея поводъ въ правой рукѣ, захватываетъ рукоять опущенной внизъ нагайки въ правый кулакъ и дѣйствуетъ ею по правому боку лошади, какъ хлыстомъ.

Аллюры и команды.

8. Правила объ аллюрахъ и командахъ, а равно и самыя команды для движенія, остановки, равненія, поворотовъ и заѣздовъ пулеметной двуколки—тѣ же, что и для пулемета.

---

[1]) Сначала — безъ укладки ея, а затѣмъ — съ полною укладкою.

59178

Движеніе запряженной двуколки.

9. Для начала движенія ѣздовые заставлютъ своихъ лошадей одновременно лечь въ хомуты, для чего коренной ѣздовой высылаетъ свою пару со вторымъ шагомъ уносной пары; затѣмъ дальнѣйшимъ посыломъ ѣздовые сдвигаютъ двуколку одновременною тягою всѣхъ лошадей.

Какой бы аллюръ ни былъ скомандованъ, ѣздовые всегда начинаютъ движеніе шагомъ, переходя лишь съ 3-го или 4-го шага въ указанный командою аллюръ.

10. Въ движеніи оба ѣздовые внимательно слѣдятъ за постромками и гортами, которые должны быть натянуты сообразно со свойствами мѣстности и со скоростью движенія.

Каждая лошадь должна тянуть ровно и спокойно; налегать на хомутъ обоими плечами, держать голову прямо, идти съ легкимъ и одинаковымъ упоромъ на поводъ; не рысить на шагу, не скакать на рыси и не рвать на галопѣ.

11. При переходѣ въ большій аллюръ ѣздовые увеличиваютъ его не вдругъ, а постепенно, начиная съ уносной пары, плавно, безъ дерганья какъ парами, такъ и одиночными лошадьми.

12. При переходѣ въ меньшій аллюръ ѣздовые постепенно и плавно сдерживаютъ своихъ лошадей, сообразуясь со скоростью движенія и со свойствами почвы.

13. При остановкахъ оба ѣздовые сдерживаютъ своихъ лошадей настолько, чтобы онѣ прекратили участіе въ тягѣ; затѣмъ, ѣздовой передняго уноса, постепенно переходя въ меньшій аллюръ, продолжаетъ движеніе съ ослабленными постромками до полной остановки двуколки, а коренной ѣздовой, все время сдерживая своихъ лошадей, плавно останавливаетъ двуколку.

14. При остановкѣ двуколки дышло ея должно оставаться въ направленіи движенія.

Дѣйствіе поводьевъ кореннаго ѣздоваго должно быть плавное, усиливающееся постепенно, по мѣрѣ натяженія нашильниковъ и напиранія останавливаемой двуколки, и настолько согласное для обѣихъ коренныхъ лошадей, насколько это нужно, чтобы каждая изъ нихъ одинаково приняла на себя сопротивленіе надвигающейся двуколки.

Остановивъ двуколку, коренной ѣздовой долженъ подать своихъ лошадей нѣсколько впередъ, чтобы ослабить натяженіе нашильниковъ.

Осаживаніе двуколки выполняется однимъ кореннымъ ѣздовымъ; ѣздовой же передняго уноса, оглядываясь назадъ, слѣдуетъ за нимъ съ ослабленными постромками.

Въ виду трудности осаживанія для коренныхъ лошадей, таковое надлежитъ дѣлать на протяженіи не болѣе 6 шаговъ; въ тяжелыхъ условіяхъ нумера, спѣшившись, осаживаютъ двуколку, дѣйствуя на колеса ея.

15. Для того, чтобы исполнить поворотъ (заѣздъ) ѣздовой передняго уноса, ослабивъ постромки, описываетъ своею парою дугу радіусомъ отъ 6 до 12 шаговъ, въ зависимости отъ аллюра и грунта, причемъ внутреннюю лошадь ведетъ на шею впереди наружной. Коренной ѣздовой, слѣдуя за ѣздовымъ передняго уноса, дѣлаетъ поворотъ (заѣздъ), высылая внутреннюю лошадь на полъ-шеи впередъ, а наружную—нѣсколько въ сторону, противоположную повороту (заѣзду).

16. При исполненіи поворота (заѣзда) съ мѣста, ѣздовые начинаютъ поворотъ (заѣздъ), пройдя предварительно по прямому направленію около 3-хъ шаговъ.

17. Въ случаѣ необходимости поворота (заѣзда) радіусомъ менѣе 6 шаговъ, таковой исполняется однимъ лишь кореннымъ ѣздовымъ, уносный же ѣздовой оглядывается назадъ и слѣдуетъ съ ослабленными постромками, способствуя коренному ѣздовому исполнить поворотъ (заѣздъ).

18. На спускахъ коренной ѣздовой заставляетъ своихъ лошадей сдерживать двуколку, а ѣздовой передняго уноса прекращаетъ тягу.

Рвы и канавы должно проходить, по возможности, въ перпендикулярномъ къ нимъ направленіи, обоими колесами одновременно, не измѣняя аллюра и не позволяя лошадямъ сдѣлать прыжокъ. Очень глубокія канавы и выбоины надлежитъ проходить наискось, сначала однимъ колесомъ, а затѣмъ другимъ, наблюдая при этомъ, чтобы двуколка не опрокинулась.

Невысокіе валы, средней крутости, проходятся въ перпендикулярномъ направленіи, усиливая аллюръ передъ ихъ прохожденіемъ, но безъ дерганья лошадьми, чтобы избѣжать разрыва постромокъ. При этомъ ѣздовой передняго уноса, пройдя усиленнымъ аллюромъ вершину вала, сдерживаетъ своихъ лошадей на противоположномъ склонѣ.

59178

Условные знаки:

- Спѣшенный нумеръ.
- Пулеметный унтеръ-офицеръ (спѣшенный и верхомъ).
- Пулеметъ.
- Пулеметная двуколка.
- Нумеръ верхомъ.
- Упряжная или заводная лошадь.
- Пулеметный вьюкъ (съ навьюченнымъ пулеметомъ).
- Патронный вьюкъ.
- Дальномѣрщикъ.
- Ѣздовой.

Черт. 1.

Боевой порядокъ пулемета, снятаго съ двуколки.

№ 1—наводчикъ,
№ 2—помощникъ наводчика,
№ 3—подносчикъ,
№ 4—двуколочный,
№№ 5, 6, 7 — коноводы,
№№ 8, 9, 10 — вожатые вьюковъ: пулеметнаго, перваго патроннаго, втораго патроннаго.

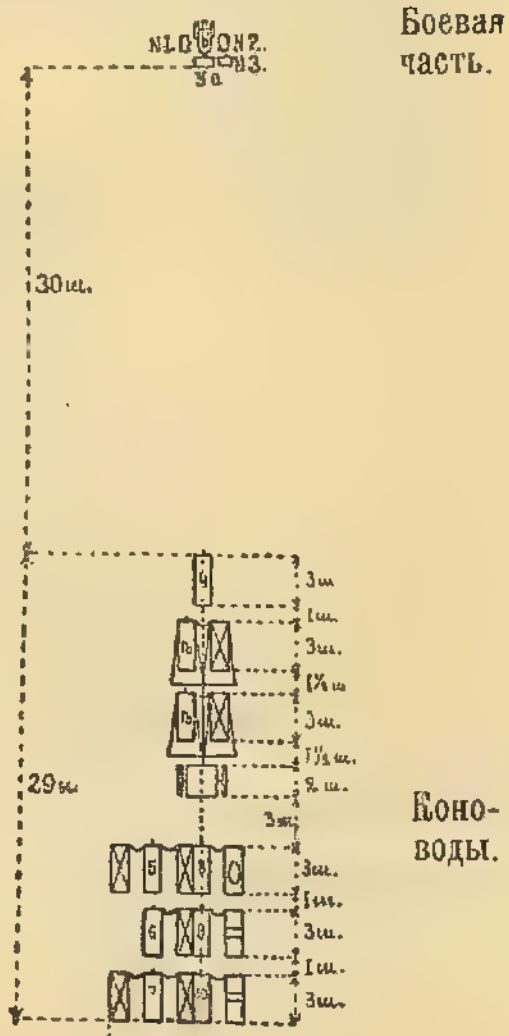

Держать лошадей:
№ 5—№№ 1 и 2.
№ 6—№ 3.
№ 7—пулем. у.-о. и дальномѣрщика.

Черт. 2.

Боевой порядокъ пулемета, снятаго съ вьюка.

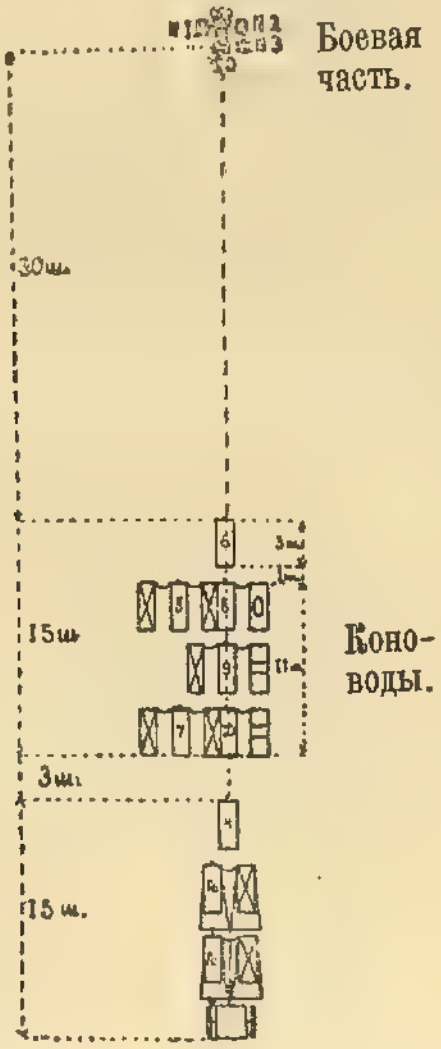

Держать лошадей:
№ 5—№№ 1 и 2.
№ 9—№ 3.
№ 7—пулем. у.-о. и дальномѣрщика.

Черт. 3.

Боевой порядокъ пулемета, изготовленнаго на распряженной двуколкѣ.

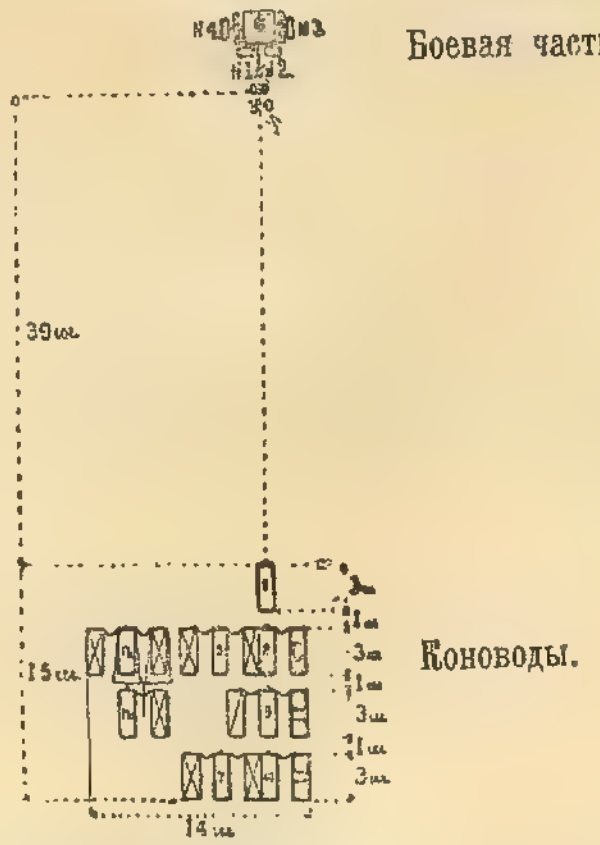

Держать лошадей:
№ 5—№№ 1 и 2.
№ 9—№ 3.
№ 7—пулем. у.-о. и дальномѣрщика.
Ѣзд. пер. уноса—№ 4.

39178

Черт. 4.
Боевой порядокъ пулемета, изготовленнаго на запряженной двуколкѣ (коноводы слѣва).

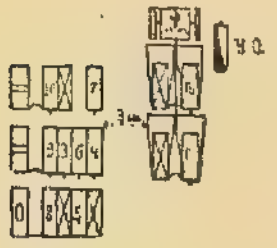

Держать лошадей: { № 5—№№ 1 и 2. / № 7—дальномѣрщика.

Черт. 5.
Пулеметъ въ порядкѣ для движенія на двуколкѣ.

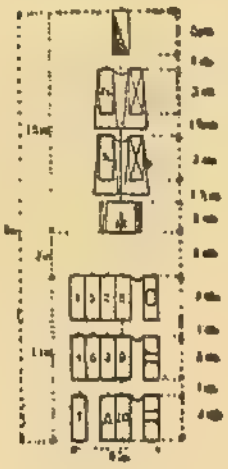

Черт. 6.
Пулеметъ въ порядкѣ для движенія на вьюкахъ.

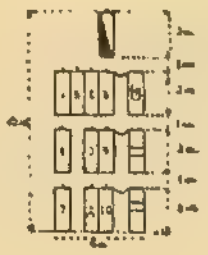

Черт. 7.
Вздваиваніе нумеровъ и вьюковъ (на двуколкѣ).

Черт. 8.
Вздваиваніе нумеровъ и вьюковъ (на вьюкахъ).

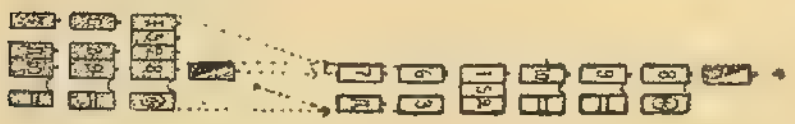

Черт. 9.
Обозъ въ развернутомъ строю команды.

Д—денщики.
Ф—фельдшеры.
К—кашеваръ.
А—артельщикъ.
Ѣ—ѣздовой (обозный).
Куз.—кузнецъ.
Ор.—оружейникъ.
Капт.—каптенармусъ.

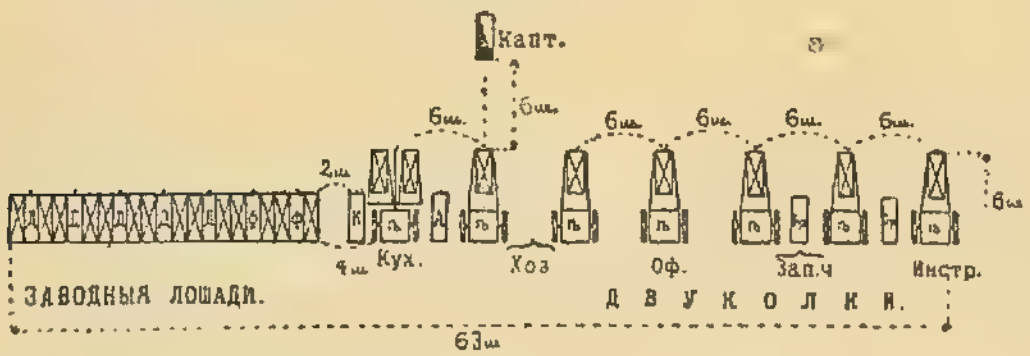

Черт. 10.
Построеніе №№ въ паркѣ передъ запряганіемъ (навьючиваніемъ).

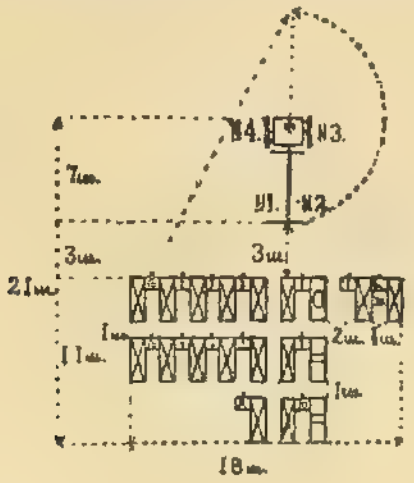

39180 *Къ № 39180.—1913 Апрѣля 9.*

39235

Высочайше утвержденное, 9 Апрѣля 1913 года, дополненіе къ штату Двора Ея Императорскаго Высочества Великой Княгини Елисаветы Ѳеодоровны.

	Число лицъ.	Годовой окладъ содержанія одному лицу. Жалованья.	Столовыхъ.	Итого.	Классъ и разрядъ по мундиру.
		Рубли.			
По Конторѣ Двора.					
Помощникъ Секретаря	1	428	143	571	VIII
Чиновники для письма X класса	2	300	—	300	X
» » » XII »	4	215	—	215	XII

Примѣчаніе. Исчисленные по этому дополненію къ штату расходы относятся на счетъ Собственныхъ суммъ Ея Высочества.

Къ № 39235.

Высочайше утвержденное, 16 Мая 1913 года, краткое описаніе ташки 2-го лейбъ-гусарскаго Павлоградскаго Императора Александра III полка.

Ташка 2-го лейбъ-гусарскаго Павлоградскаго Императора Александра III полка состоитъ изъ чернаго сафьяннаго кармана и покрышки. Покрышка имѣетъ лицевую сторону бирюзоваго сукна, а подбивка ея изъ чернаго сафьяна.

Карманъ и покрышка верхними краями скрѣпляются кожаною накладкою; края покрышки обшиты кожею на 2 линіи. На 2 же линіи, отступя отъ кожаной обшивки, на покрышку нашивается золотой галунъ гусарскаго образца (съ зигзагомъ) шириною въ $^5/_8$ вершка, а по серединѣ вышитъ золотомъ вензель Государя Императора. Форма покрышки по прилагаемому рисунку *). Ширина ташки вверху $8^1/_4$ дюйм. и внизу $12^1/_4$ дюйм., длина ташки, по серединѣ, $13^3/_4$ дюйм.

Къ верхнему краю ташки, ремешками пришиваются три продолговатыя мѣдныя, позолоченныя петли, въ которыя, петлями же, проходятъ ташечные ремни.

*) Рисунокъ въ Собраніи Узаконеній не распубликованъ.

Приложеніе 1-е.

Состязаніе въ выѣздкѣ (доѣздкѣ) молодыхъ лошадей въ 1-й кавалерійской дивизіи въ 1913 году.

№№ по порядку.	Какого полка, эскадрона.	Званіе, имя и фамилія.	Опись лошади.	Какимъ награжденъ призомъ.	Общая сумма балловъ за всѣ испытанія.	Манежная ѣзда. 1) Стойка, вызовъ, повороты на мѣстѣ.	2) Аллюры, переходъ, остановка.	3) Боковыя движенія.	4) Усмиреніе лошади.	5) Посадка.	6) Управленіе.	Итогъ.	Преодолѣніе препятствій. Сумма отмѣтокъ на всѣхъ препятствіяхъ.	Выполненіе нормы времени.	Итогъ.	Пробѣгъ.	Особыя замѣчанія.
1	1-го лейбъ-драгунскаго Московскаго полка, 1-го эскадрона.	Унтеръ-офицеръ Александръ Воробьевъ		1	23	2	1	1	1	2	2	9	6	3	9	3	
		и			т.				д.								

Предсѣдатель Комитета (подпись).

Дѣлопроизводитель Комитета (подпись).

Списокъ г.г. офицеровъ 15-й кавалерійской дивизіи, изъявившихъ желаніе участвовать въ состязаніяхъ на призъ первенства строевой лошади въ 1913 году.

№№ по порядку.	Часть, чинъ и фамилія ѣздока.	Полъ, названіе, масть и возрастъ лошади.	Заводъ и происхожденіе.	Когда и у кого куплена.	Кѣмъ выѣзжена.	Когда, какіе и подъ кѣмъ получала призы отъ Военнаго Министерства.	Особыя замѣчанія.
1	15-го уланскаго Татарскаго полка, штабсъ-ротмистръ М.	Меринъ «Бой», рыжій, 6 лѣтъ.	Корибутъ-Дашкевича. Чистокровный. (Зав. кн. т. XIII, стр. 76) отъ «Пани-В» и «Гальти-Боя».	28 Августа 1912 г., на заводѣ.	Владѣльцемъ.	Не получала.	
2	15-го гусарскаго Украинскаго полка, поручикъ Н.	Кобыла «Августа», т.-гнѣдая, 11 лѣтъ.	Яновскаго Государственнаго $^{7}/_{8}$, отъ «Тиволи» и «Послѣдн. изъ Астаротовъ». *Приложеніе:* Копія аттестата.	17 Января 1911 г. у ротмистра 15 гусарскаго полка О.	Ротмистромъ О.	1-й призъ въ 1910 г. подъ ротмистромъ О.	
		и	т.	д.			

Начальникъ штаба дивизіи (подпись).

Старшій адъютантъ (подпись).

59256

Состязанія на призъ первенства строевой лошади офицеровъ Варшавскаго военнаго округа въ 1913 году.

№№ по порядку.	Какой части.	Чинъ и фамилія.	Какимъ поощренъ призомъ.	Общая сумма балловъ за всѣ состязанія.	1-й день.	2-й день состязаній.														3-й день.		Особыя замѣчанія.
						Ѣзда.										Преодолѣніе препятствій.						
					Пробѣгъ.	1) Въѣздъ съ салютовкою и остановкою.	2) Шагъ, сокращенная и прибавл. рысь, перемѣна направленія.	3) Принимавіе по стѣнѣ и черезъ манежъ отъ средней линіи.	4) Манежный галопъ и вольты.	5) Осаживаніе.	6) Перемѣна ногъ на галопѣ.	7) Смѣлость лошади.	8) Смѣнная ѣзда, выѣздъ изъ шеренги, слѣзаніе и влѣзаніе.	9) Посадка и управленіе.	Итогъ.	Сумма балловъ на всѣхъ препятствіяхъ за чистоту.	За выполненіе нормы времени.	Итогъ.	Итогъ за 2 дня состязаній.	Мѣсто на скачкѣ.	Баллъ за 3-й день.	

Предсѣдатель комитета (подпись).

Дѣлопроизводитель Комитета (подпись).

59256

59256

Свѣдѣніе о выполненіи скачки на призъ первенства строевой лошади въ Варшавскомъ военномъ округѣ въ 1913 году.

Часть, чинъ и фамилія офицера.	Названіе лошади.	Призъ.	Во сколько минутъ и секундъ прошелъ дистанцію.	Общія замѣчанія. Были-ли заявленія со стороны ѣздоковъ, и какъ они рѣшены; кто изъ ѣздоковъ съѣзжалъ съ круга; кто пришелъ хотя и впереди другихъ, но не прошелъ всѣхъ препятствій; кто при вторичномъ завѣшиваніи не имѣлъ установленнаго вѣса и т. д.

Предсѣдатель Комитета (подпись).

Члены: } (подписи).

Къ № 39254.—1913 Апрѣля 21. **39254**

Высочайше утвержденная, 21 Апрѣля 1913 года, вѣдомость частямъ войскъ, въ которыя разрѣшается назначать вольноопредѣляющихся, принятыхъ на службу на основаніи статьи 196[1] (по Прод. 1912 г.) Устава о Воинской Повинности, съ указаніемъ, какое наибольшее число сихъ лицъ можетъ быть назначаемо въ означенныя части въ теченіе года.

Наименованіе частей войскъ, въ которыя допускается назначеніе на службу вольноопредѣляющихся.	Наибольшее число вольноопредѣляющихся, могущихъ быть назначенными въ каждую часть въ теченіе года.			Примѣчанія.
	Изъ лицъ съ общимъ (не медицинскимъ, фармацевтическимъ и ветеринарнымъ) образованіемъ (п. 2 ст. 196[1] по Прод. Уст. Воин. Пов.).	Изъ лицъ съ медицинскимъ, и фармацевтическимъ образованіемъ (п. 1 ст. 196[1] по Прод. Уст. Воин. Пов.).	Изъ лицъ съ ветеринарнымъ образованіемъ (п. 2 ст. 196[1] по Прод. Уст. Воин. Пов.).	
Графы	2	3	4	
Пѣхота.				1) Если въ части уже состоятъ на службѣ жеребьевые съ медицинскимъ, фармацевтическимъ и ветеринарнымъ образованіемъ (ст. 64[1] по Прод. Уст. Воин. Повин.), то назначеніе въ эту часть вольноопредѣляющихся съ тѣмъ же образованіемъ допускается лишь при условіи, чтобы вольноопредѣляющіеся и жеребьевые въ совокупности не превосходили числа, указаннаго въ соотвѣтственныхъ графахъ 3 и 4 сей вѣдомости.
(гвардейская и армейская).				
4-хъ баталіонный полкъ	32	2	—	
2-хъ баталіонный полкъ	16	1	—	
Кавалерія.				2) При опредѣленіи числа вольноопредѣляющихся, могущихъ быть назначенными, согласно сей вѣдомости, въ данную часть, число находящихся въ этой части вольноопредѣляющихся пріема предыдущихъ лѣтъ въ расчетъ не принимается.
(гвардейская и армейская).				
6-ти эскадрон. дѣйств. полкъ	6	1	3	
4-хъ » » »	4	1	2	
Запасный кавалер. полкъ	—	1	3	
Запасный кавалер. дивизіонъ	—	—	1	
Артиллерія.				3) Въ техническія войска вольноопредѣляющимися принимаются преимущественно лица съ спеціальнымъ или техническимъ образованіемъ, въ желѣзнодорожныя же и автомобильныя части — исключительно съ высшимъ техническимъ образованіемъ.
а) полевая.				
(гвардейская и армейская).		По расчету 1 на каждый отдѣльный или неотдѣльный дивизіонъ. Въ отдѣльныя батареи не назначаются.		
Легкая батарея	2		—	
Мортирная батарея	2		—	

59254

Наименованіе частей войскъ, въ которыя допускается назначеніе на службу вольноопредѣляющихся.	Наибольшее число вольноопредѣляющихся, могущихъ быть назначенными въ каждую часть въ теченіе года. Изъ лицъ съ общимъ (не медицинскимъ, фармацевтическимъ и ветеринарнымъ) образованіемъ (п. 2 ст. 196[1] по Прод. Уст. Воин. Пов.).	Изъ лицъ съ медицинскимъ и фармацевтическимъ образованіемъ (п. 1 ст. 196[1] по Прод. Уст. Воин. Пов.).	Изъ лицъ съ ветеринарнымъ образованіемъ (п. 2 ст. 196[1] по Прод. Уст. Воин. Пов.).	Примѣчанія.
Графы	2	3	4	
Горная батарея	2	По расчету 1 на каждый отдѣльный или неотдѣльный дивизіонъ. Въ отдѣльныя батареи не назначаются.	—	4) Въ 1-мъ Желѣзнодорожномъ полку вольноопредѣляющихся не положено (*).
Конная »	2		—	
Конно-горная батарея	2		—	
Запасная конная батарея	2		—	
Тяжелая пушечная »	2		—	
Тяжелая гаубичная »	2		—	
б) крѣпостная.				
Крѣпостные артиллерійскіе полки, баталіоны и роты	По 2 на роту.	—	—	
Инженерныя и техническія войска.				
Саперный баталіонъ (гвардейскій и армейскій), полевой и крѣпостной	По 2 на роту.	1	—	
Понтонный баталіонъ		1	—	
Желѣзнодорожный баталіонъ		1	—	
Крѣпостной минный баталіонъ		1	—	
Воздухоплавательный баталіонъ.	По 4 на роту съ управляемыми аэростатами и по 3 на роту съ неуправляемыми аэростатами.	—	—	
Отдѣльная саперная рота (полевая и крѣпостная)	2	—	—	
Отдѣльная понтонная рота	2	—	—	

(*) См. Собр. Узак. 1913 г., отд. I, ст. 2925.

59254

Наименованіе частей войскъ, въ которыя допускается назначеніе на службу вольноопредѣляющихся.	Наибольшее число вольноопредѣляющихся, могущихъ быть назначенными въ каждую часть въ теченіе года. Изъ лицъ съ общимъ (немедицинскимъ, фармацевтическимъ и ветеринарнымъ) образованіемъ (п. 2 ст. 196[1] по Прод. Уст. Воин. Пов.).	Изъ лицъ съ медицинскимъ и фармацевтическимъ образованіемъ (п. 1 ст. 196[1] по Прод. Уст. Воин. Пов.).	Изъ лицъ съ ветеринарнымъ образованіемъ (п. 2 ст. 196[1] по Прод. Уст. Воин. Пов.).	Примѣчанія.
Графы	2	3	4	
Отдѣльная желѣзнодорожная рота	2	—	—	
» минная (крѣпостная и рѣчная) рота	2	—	—	
» воздухоплавательная рота . . .	По 4 на роту съ управляемыми аэростатами и по 3 на роту съ неуправляемыми аэростатами.	—	—	
» авіаціонная рота	4	—	—	
» искровая »	3	—	—	
» телеграфная »	2	—	—	
» автомобильная рота	2	—	—	
Полевой авіаціонный отрядъ	1	—	—	
Учебныя части.				
Легкая батарея Офицерской артиллерійской школы	2	—	—	
Конная батарея Офицерской артиллерійской школы	2	—	—	
Воздухоплавательный баталіонъ офицерской воздухоплавательной школы	по 4 на роту.	1	—	
Электротехническая рота офицерской военно-электротехнической школы	3	—	—	
Учебная автомобильная рота	2	—	—	

59271 *Къ № 59271.—1913 Апрѣля 27.*

Высочайше утвержденный, 27 Апрѣля 1913 года, штатъ Тузлянской грязелѣчебницы Кубанскаго казачьяго войска на 40 мѣстъ для нижнихъ чиновъ и 20 офицерскихъ.

Наименованіе чиновъ.		Годовой окладъ содержанія за установленными вычетами.				Классъ должности.	Разрядъ пенсіи.	Примѣчаніе.
		Жалованья.		Столовыхъ.				
		Р.	К.	Р.	К.			
Классный фельдшеръ, завѣдывающій хозяйствомъ	1	369	60	96	—	XIV	По медицинскому положенію.	Съ 11 года службы годовой окладъ жалованья. 462 р.

Отпускается въ годъ:

Священнику за исполненіе духовныхъ требъ	25 р.	— к.
Классному фельдшеру (завѣдывающему хозяйствомъ) на наемъ прислуги—50 руб., взамѣнъ провіанта—60 руб. и ему же квартирныхъ денегъ—146 руб., а всего	256 »	— »
Жалованье двумъ сестрамъ милосердія за время сезона	103 »	— »
На содержаніе двухъ сторожей въ теченіе года безъ продовольствія	480 »	»
На наемъ прислуги въ теченіе сезона	1.480 »	— »
На продовольствіе больныхъ офицеровъ и нижнихъ чиновъ, сестеръ милосердія и прислуги	2.991 »	10 »
На содержаніе обоза, считая на наемъ пары лошадей и пары воловъ на время сезона и фуражныя деньги на содержаніе одной лошади въ теченіе года	530 »	— »
На отопленіе и освѣщеніе	719 »	90 »
На ремонтъ и пополненіе инвентаря	485 »	— »
На хозяйственные и канцелярскіе расходы, покупку медикаментовъ, дезинфекцію, удаленіе отработанной грязи и нечистотъ, посадку деревьевъ, библіотеку и прочія хозяйственныя надобности	640 »	— »
На разъѣзды завѣдывающаго хозяйствомъ по хозяйственнымъ надобностямъ	50 »	— »

Примѣчанія:

1. Квартирныя деньги командируемому для завѣдыванія грязелѣчебницею врачу и классному фельдшеру отпускаются по правиламъ, установленнымъ для военно-служащихъ въ войскахъ Кавказскаго военнаго округа.

2. Завѣдывающій хозяйствомъ лѣчебницы въ исполненіи своихъ обязанностей дѣйствуетъ по указаніямъ областнаго врача и врача, завѣдывающаго грязелѣчебницею. Онъ производитъ всѣ необходимыя заготовленія какъ по довольствію, такъ и по хозяйству лѣчебницы и ведетъ, по указаніямъ врача, денежную приходо-расходную книгу и канцелярію лѣчебницы.

3. Продовольствіе прислуги производится согласно табели порціямъ для больныхъ въ военно-лѣчебныхъ заведеніяхъ мирнаго времени (обыкновенная порція).

4. Прислуга для ухода за больными и для хозяйственныхъ надобностей содержится въ теченіе сезона грязелѣченія—4 мѣсяца.

5. Установленные вычеты изъ содержанія завѣдывающаго хозяйствомъ обращаются въ подлежащіе источники, причемъ вычеты на пенсію съ лицъ войсковаго сословія обращаются въ общій пенсіонный капиталъ Кавказскихъ казачьихъ войскъ.

6. По внутреннему управленію, по довольствію больныхъ и прислуги и стиркѣ бѣлья грязелѣчебница руководствуется всѣми правилами и законоположеніями, установленными для войсковыхъ больницъ Кубанскаго казачьяго войска.

7. Всѣ ежегодные расходы, опредѣленные симъ штатомъ, производятся изъ общаго войсковаго капитала.

Къ № 39347.—1913 Мая 2. **39547**

Высочайше утвержденный, 2 Мая 1913 года, временный штатъ инспекціи за постройкою Черноморской желѣзной дороги.

Наименованіе.	Число лицъ.	Содержаніе въ годъ. Жалованья.	Столовыхъ.	Квартирныхъ.	Одному.	Всѣмъ.	Классъ должности.	Разрядъ. По пенсіи.	Разрядъ. По мундиру.
		Р у б л и.							
Инспекторъ	1	2.400	2.400	1.200	6.000	6.000	V	III ст. 1.	V
Ему на канцелярскіе, путевые и прочіе хозяйственные расходы	—	—	—	—	6.000	6.000			
Участковые инспекторы, изъ коихъ одинъ вмѣстѣ съ тѣмъ помощникъ инспектора . . .	3	1.200	1.200	600	3.000	9.000	VII	IV	
Имъ на канцелярскіе, путевые и прочіе хозяйственные расходы	—	—	—	—	2.000	6.000			
Одному изъ нихъ, какъ помощнику инспектора, добавочныхъ	—	1.000	—	—	1.000	1.000			
Инженеръ при инспекторѣ для техническихъ занятій	1	1.680	1.680	840	4.200	4.200	VI	III ст. 2.	VI
Ему на канцелярскіе и прочіе хозяйственные расходы	—	—	—	—	1.000	1.000			
Итого	5	—	—	—	—	33.200			

Примѣчаніе. Оклады содержанія показаны безъ исключенія установленныхъ вычетовъ.

39352 *Къ № 39352.—1913 Мая 2.*

Приложеніе 1.

Выполненіе дѣйствій при орудіи.

Установка частей прицѣльнаго приспособленія.

Угломѣръ панорамы.

а) Лѣвою рукою отвести вверхъ отводку (рычажокъ) до отказа и держать ее въ этомъ положеніи.

б) Правою рукою вращать отражатель (головку панорамы) и грубо установить скомандованное дѣленіе кольца угломѣра противъ указателя.

в) Отпустить отводку.

Примѣчаніе. Если отводка не стала на свое мѣсто, въ горизонтальное положеніе, то отнюдь не слѣдуетъ пытаться опустить ее, нажимая рукою, а достаточно повернуть слегка барабанъ, или отражатель, послѣ чего отводка опустится.

г) Вращая правою рукою барабанъ угломѣра, точно установить скомандованныя дѣленія кольца и барабана.

Отражатель панорамы.

Правою рукою вращать барабанъ отражателя, пока скомандованное дѣленіе не станетъ противъ указателя.

Боковой уровень.

Лѣвою рукою вращать барабанъ бокового уровня, пока скомандованныя дѣленія не станутъ противъ указателей.

Прицѣлъ.

а) Правою рукою оттянуть маховикъ подъемнаго червяка внизъ и назадъ и держать его въ этомъ положеніи.

б) Лѣвою рукою, взявшись за панорамное гнѣздо, выдвинуть прицѣлъ изъ коробки вверхъ и установить грубо на скомандованное дѣленіе.

в) Отпустить маховикъ подъемнаго червяка.

г) Вращая правою рукою маховикъ подъемнаго червяка, установить прицѣлъ точно на скомандованное дѣленіе.

Приведеніе прицѣла въ отвѣсное положеніе.

а) Ослабить зажимъ цапфы коробки въ подшипникѣ легкимъ поворотомъ рукоятки зажимнаго винта противъ движенія часовой стрѣлки.

б) Вращая червякъ, подвести пузырекъ поперечнаго уровня въ срединное положеніе.

в) Закрѣпить коробку въ подшипникѣ поворотомъ рукоятки зажимнаго винта въ направленіи движенія часовой стрѣлки.

Наводка.

Раздѣльная.

а) Установить согласно командѣ: угломѣръ, боковой уровень и прицѣлъ.

б) Вращая правою рукою рукоятку подъемнаго механизма, грубо подвести пузырекъ уровня въ срединное положеніе.

в) По головкѣ панорамы грубо направить отражатель въ точку наводки, давая надлежащія указанія для дѣйствія правиломъ.

г) Привести прицѣлъ въ отвѣсное положеніе, повѣряя и исправляя это положеніе во все время наводки.

д) Смотря въ окуляръ панорамы, точно подвести вертикальную черту отражателя въ точку наводки, дѣйствуя лѣвою рукою на поворотный механизмъ.

Примѣчаніе. Если точка наводки отстоитъ отъ орудія на разстояніи около 100° и меньше, то поворотный механизмъ примѣнять нельзя.

е) Точно подвести пузырекъ уровня въ срединное положеніе, дѣйствуя правою рукою на подъемный механизмъ.

Примѣчаніе 1. Отражатель можетъ стоять на любомъ дѣленіи, лишь бы точка наводки находилась въ полѣ зрѣнія отражателя, поэтому передъ наводкою его можно поднять или опустить.

Примѣчаніе 2. Въ случаѣ порчи оптической части панорамы горизонтальную наводку производить по вспомогательному визирному приспособленію, прикрѣпленному съ правой стороны головки панорамы; при этомъ глазъ долженъ быть возможно ближе (почти вплотную) къ щели глазной планки. Наводка состоитъ въ томъ, чтобы помѣстить точку наводки посрединѣ между двумя проволоками предметнаго визира.

Прямая (нераздѣльная).

а) Установить отражатель на 0 и угломѣръ на 30—00, или на скомандованное число.

б) Поднять ставень окна щита.

в) По головкѣ панорамы грубо направить отражатель въ цѣль, давая подлежащія указанія для дѣйствія правиломъ.

Примѣчаніе. Первоначальное направленіе въ цѣль правильный нумеръ обязанъ дать по тѣлу орудія, не ожидая указанія наводчика.

г) Привести прицѣлъ въ отвѣсное положеніе, повѣряя и исправляя это положеніе во все время наводки.

д) Смотря въ окуляръ панорамы, точно навести перекрестье въ цѣль, дѣйствуя правою рукою на подъемный, а лѣвою на поворотный механизмы.

Отмѣчаніе наведеннаго орудія.

Точка наводки имѣется.

а) Смотря въ окуляръ панорамы, совмѣстить вертикальную черту отражателя съ точкою отмѣтки, дѣйствуя какъ при установкѣ угломѣра: сперва поворачивая отражатель, а затѣмъ вращая барабанъ.

б) Подвести пузырекъ уровня въ срединное положеніе, вращая барабанъ уровня.

в) Прочесть вслухъ получившіяся установки угломѣра и уровня.

Точки отмѣтки нѣтъ.

а) Выставить сзади орудія вѣху, по возможности, дальше отъ него (не ближе 20 ш.).

б) Отмѣтиться по вѣхѣ.

Примѣчаніе. При точкахъ отмѣтки ближе 100 саженъ обозначать на мѣстности положеніе боевыхъ колесъ.

59532

Вкладываніе панорамы въ панорамное гнѣздо прицѣла и вынниманіе.

Вкладываніе.

а) Ослабить винтовой нажимъ въ приливѣ панорамнаго гнѣзда.

б) Взять панораму за среднюю часть правою рукою.

в) Лѣвою рукою повернуть до отказа защелку гнѣзда въ сторону обратную движенію часовой стрѣлки.

г) Вложить панораму въ панорамное гнѣздо прицѣла выступомъ въ гнѣздо прилива.

д) Отпустить защелку.

е) Зажать до отказа винтовой нажимъ въ приливѣ панорамнаго гнѣзда; зажимать чрезмѣрно не слѣдуетъ.

Примѣчаніе. При вкладываніи панорамы полезно слегка поворачивать ее рукою такъ, чтобы ея выступъ, входя въ гнѣздо прилива, прижимался къ лѣвой его сторонѣ, еще до зажатія нажима.

Вынниманіе.

а) Ослабить винтовой нажимъ въ приливѣ панорамнаго гнѣзда.

б) Взять панораму за среднюю часть правою рукою.

в) Лѣвою рукою повернуть до отказа защелку гнѣзда въ направленіи обратномъ движенію часовой стрѣлки.

г) Послѣ того, какъ поворотомъ защелки панорама будетъ приподнята, правою рукою осторожно вынуть ее изъ гнѣзда, избѣгая удара ея окулярной трубки о перемычку гнѣзда.

д) Отпустить защелку.

Укладываніе панорамы въ ящикъ для принадлежности.

а) Взять панораму правою рукою за середину и осторожно вложить въ свое гнѣздо.

б) Завернуть завертку.

в) Закрыть крышку ящика, наложить петлю на ушко и зачековать.

Вынниманіе и вкладываніе патронныхъ ящиковъ изъ передка и зарядпаго ящика.

Вынниманіе начинать съ наружныхъ ящиковъ, вкладываніе съ внутренняго.

Вынниманіе.

а) Развязать стяжные ремни.

б) Взять ящикъ одному или двумъ людямъ за боковыя скобы, и

в) Слегка пошатывая, вынуть его кверху.

Вкладываніе.

а) Взять ящикъ за боковыя скобы.

б) Пригнуть нижнюю скобу ко дну ящика.

в) Опустить, замкомъ впаружу, въ свое гнѣздо до упора.

г) Завязать стяжные ремни.

Открываніе и закрываніе патроннаго ящика.

Открываніе.

а) Снять замокъ съ положеннаго плашмя ящика.

б) Откинуть застежку.

в) Откинуть крышку и подвернуть ее подъ ящикъ.

Закрываніе.

а) Поставить ящикъ стоймя.

б) Закрыть крышку.

в) Запереть застежку и замокъ.

Примѣчаніе. Пустые ящики съ одними гильзами и холостыми патронами можно закрывать въ лежачемъ положеніи.

Вынниманіе патрона изъ ящика, держаніе его и вкладываніе въ ящикъ.

Вынниманіе.

а) Придерживая правою рукою открытую, но не откинутую, крышку, лѣвою взять за нижнюю скобу, лежащій плашмя, ящикъ и слегка потрясти донную часть ящика.

б) Откинувъ крышку, взять патронъ правою рукою за закранну гильзы.

в) Вытянуть патронъ, подхвативъ лѣвою рукою за середину, а правою держа за дно.

Примѣчаніе. При застреваніи патрона вставить короткое загнутое плечо подковырки въ промежутокъ между закранами патрона и ящика, нажать на длинное плечо подковырки и выдвинуть патронъ.

Держаніе.

Упереть патронъ дномъ гильзы въ слегка выдвинутую ногу, лѣвою рукою поддерживать за середину снаряда.

Вкладываніе.

а) Поставить трубку на картечь.

б) Поставить ящикъ стоймя.

в) Держа за закранну гильзы, опускать патронъ въ ящикъ отвѣсно, направляя зажимнымъ винтомъ въ щель между планками, до упора.

Примѣчаніе. Пустыя гильзы и холостые патроны могутъ быть вложены въ лежачій ящикъ.

Подготовка трубки.

А) 22 секундной.

а) Освободить изъ подъ пуговки петлю.

б) Круговымъ движеніемъ руки вправо отдѣлить проволоку и зажатый край колпака.

в) Сбросить колпакъ съ трубки.

г) Повернуть патроны къ себѣ указателемъ тарели.

д) Охватить подвижное дистанціонное кольцо двумя пальцами правой руки за выступы.

е) Вращать дистанціонное кольцо, пока скомандованное дѣленіе не станетъ противъ указателя тарели.

Примѣчаніе. Если дистанціонное кольцо нельзя повернуть въ ручную, то вращать его, вставивъ бородки ключа въ углубленія кольца.

39552

Б) 34 секундной.

а) Сорвать проволоку.

б) Свинтить колпакъ съ трубки.

в) Наложить ключъ шпенькомъ въ отверстіе въ головкѣ трубки и захватомъ на упоръ на дистанціонной части.

г) Вращать ключъ за рукоятку, пока скомандованное дѣленіе не станетъ противъ указателя тарели.

Примѣчаніе 1. При стрѣльбѣ на картечь колпачекъ не срывать.

Примѣчаніе 2. Разрабатывается автоматическій ключъ для установки 34 секундной трубки.

Вкладываніе патрона въ каналъ орудія и выниманіе.

Вкладываніе.

а) Правою рукою взять патронъ за середину снаряда, а лѣвою подъ дно гильзы.

б) Опереть серединою снаряда въ нижнее ребро гнѣзда поршня.

в) Дослать патронъ въ патронникъ, лѣвою рукою настолько, чтобы дно гильзы не выходило за казенный срѣзъ.

Выниманіе.

а) Открывъ замокъ, подхватить лѣвою рукою за дно гильзы вынимаемый патронъ и, плавно вынимая его изъ канала орудія, правою рукою взяться подъ снарядъ.

б) Поставить патронъ на лѣвую ногу и поддерживать его лѣвою рукою за снарядъ.

Открываніе и закрываніе замка.

Открываніе.

а) Взяться правою рукою за ручку замка.

б) Нажать ее внизъ до расцѣпленія зубца ручки съ концомъ гребенки.

в) Оттягивая ручку на себя, поворачивать рамку и поршень до упора рамы въ муфту.

Примѣчаніе 1. При первомъ заряжаніи и послѣ осѣчки необходимо предварительно утопить предохранитель, нажавъ его пальцемъ.

Примѣчаніе 2. При учебныхъ занятіяхъ и холостой стрѣльбѣ слѣдуетъ вынимать предохранитель.

Закрываніе.

а) Плавнымъ движеніемъ ручки отъ себя повернуть рамку и поршень до отказа.

б) Нажавъ ручку, сцѣпить ее концомъ гребенки.

в) Отпустить ручку.

Примѣчаніе. Удары по туго входящей гильзѣ не допускаются.

Производство выстрѣла.

При помощи спускового шнура.

а) Замковому передать наводчику конецъ шнура.

б) Наводчику плавно потянуть за шнуръ, не дергая за него.

в) Тотчасъ послѣ выстрѣла выпустить шнуръ изъ руки.

При помощи спускового механизма.

а) Правою рукою плавно оттягивать назадъ ручку спускового механизма, пока курокъ не расцѣпится со взводомъ.

б) Отпустить ручку.

Примѣчаніе. Въ случаѣ осѣчки спускъ ударника производится еще два раза.

Откидываніе и закидываніе сошника.

Откидываніе.

а) Заряжающему поднять хоботъ.

б) Правильному оттянуть стопоръ за рукоятку и повернуть валикъ по направленію движенія часовой стрѣлки до упора выступа валика въ планку, для расцѣпленія захвата валика съ крюкомъ сошника.

в) Повернуть валикъ обратно до упора выступа валика въ планку.

г) Повернуть сошникъ на оси гнѣздами кронштейновъ впередъ до упора въ зимній сошникъ.

д) Повернуть валикъ по направленію движенія часовой стрѣлки для сцѣпленія захвата съ гнѣздами кронштейновъ.

е) Оттягивая стопоръ, вставить его въ гнѣздо.

ж) Заряжающему впустить хоботъ.

Закидываніе.

а) Заряжающему поднять хоботъ.

б) Правильному оттянуть стопоръ за рукоятку на себя и повернуть валикъ по направленію обратному движенію часовой стрѣлки, до упора въ планку, для расцѣпленія съ гнѣздами кронштейновъ.

в) Повернуть валикъ обратно до упора въ планку.

г) Повернуть сошникъ подъ станины гнѣздами кронштейновъ къ хоботу.

д) Повернуть рукоятку внизъ такъ, чтобы стопоръ заскочилъ въ свое гнѣздо, причемъ захватъ валика зацѣпитъ за крюкъ сошника.

е) Заряжающему впустить хоботъ.

Вкладываніе и выниманіе правила.

Вкладываніе.

а) Отвернуть завертку походнаго кронштейна правила рукояткою къ лобовой части.

б) Поднять наметку кронштейна.

в) Вынуть правило изъ кронштейновъ.

г) Вставить его, шпильками въ сторону въ гнѣздо кронштейна на хоботовомъ листѣ, при заверткѣ повернутою рукояткою впередъ.

д) Повернуть завертку рукояткою назадъ.

Выниманіе.

а) Повернуть завертку рукояткою впередъ.

б) Вынуть правило изъ гнѣзда кронштейна.

в) Вложить въ походные кронштейны, при откинутой наметкѣ передняго кронштейна.

г) Закинуть наметку.

д) Повернуть завертку передняго походнаго кронштейна, до входа стопора въ свое гнѣздо.

59552

Откидываніе и закидываніе подколѣнниковъ.

Откидываніе.

а) Отпустить ремень.
б) Откинуть оба подколѣнника.

Закидываніе.

а) Закинуть оба подколѣнника поверхъ люльки.
б) Затянуть ремень.

Крѣпленіе по походному и раскрѣпленіе.

Крѣпленіе.

а) Привести лафетъ въ срединное положеніе и одѣть маховикъ поворотнаго механизма на походный штырь.
б) Оттянуть стопоръ походнаго крѣпленія изъ гнѣзда, повернуть штырь за рукоятку на 180°.
в) Опустить казенную часть до отказа.
г) Повернуть штырь обратно до того, что стопоръ заскочитъ въ свое гнѣздо.
д) Отпустить рукоятку.

Раскрѣпленіе.

а) Оттянувъ стопоръ походнаго крѣпленія, повернуть штырь на 180°.
б) Поднять казенную часть.
в) Поставить маховикъ поворотнаго механизма въ боевое положеніе.

Подыманіе и опусканіе оси.

а) Привести лафетъ въ срединное положеніе.
б) Вынуть панораму.
в) Вывинтить маховикомъ стопоръ крѣпленія подшипника прицѣла на кронштейнѣ.
г) Наклонить коробку прицѣла съ подшипникомъ до упора въ муфту.
д) Снять маховикъ поворотнаго механизма съ валика.
е) Закинуть подколѣнники по походному или снять ихъ.
ж) Взять: наводчику лѣвый, а замковому правый вспомогательные рычаги и встать по сторонамъ лафета, лицомъ въ поле.

При подыманіи.

а) Плотно насадить рычаги, скобами назадъ, на вертикальные пальцы стопоровъ оси.
б) Отвести одновременно верхніе концы рычаговъ къ лафету.
в) Когда кулачки стопоровъ оси выйдутъ изъ вилокъ отростковъ лопасти оси, нажать корневые концы рычаговъ внизъ, поворачивая концевыя части оси въ лопасти и приподымая лобовую часть лафета, пока кулачки стопоровъ не придутся противъ вилокъ среднихъ отростковъ лопасти.
г) Одновременно правильному поднять хоботъ.
д) Вставить кулачки стопоровъ оси въ вилки среднихъ отростковъ лопасти, нажимая на концы рычаговъ внаружу.
е) Правильному опустить хоботъ.
ж) Снять рычаги съ пальцевъ.
з) Перевернуть ихъ скобами впередъ.
и) Насадить на передніе пальцы стопоровъ.
к) Наводчику отвести конецъ рычага отъ лафета, пока кулачекъ стопора не выйдетъ изъ вилки отростка, и крѣпко держать рычагъ, оттягивая его назадъ, послѣ чего:
л) Замковому отвести конецъ рычага отъ лафета, пока кулачекъ стопора не выйдетъ изъ вилки отростка.
л) Обоимъ нажать концы рычаговъ внизъ и приподнять лобовую часть, пока кулачки стопоровъ оси не придутся противъ вилокъ заднихъ отростковъ лопасти оси.
м) Вставить кулачки стопоровъ въ вилки отростковъ, нажимая концы рычаговъ къ лафету.

При опусканіи.

а) Плотно насадить рычаги скобами вверхъ на горизонтальные пальцы стопоровъ оси.
б) Отвести одновременно верхніе концы рычаговъ отъ лафета.
в) Когда кулачки стопоровъ выйдутъ изъ вилокъ, поднять корневые концы рычаговъ, поворачивая концевыя части оси въ лопасти и опуская лобовую часть лафета, пока кулачки не придутся противъ вилокъ среднихъ отростковъ.
г) Вставить кулачки въ вилки, нажимая на концы рычаговъ къ лафету.
д) Снять рычаги съ пальцевъ.
е) Правильному поднять хоботъ.
ж) Перевернуть рычаги скобами назадъ.
з) Насадить ихъ на задніе пальцы стопоровъ.
и) Наводчику отвести конецъ рычага къ лафету, пока кулачекъ стопора не выйдетъ изъ вилки, и крѣпко держать рычагъ, прижимая его внизъ, послѣ чего:
к) Замковому отвести конецъ рычага къ лафету, пока кулачекъ стопора не выйдетъ изъ вилки.
л) Обоимъ сдерживать за концы рычаговъ поворотъ концевыхъ частей оси, пока кулачки не придутся противъ вилокъ переднихъ отростковъ.
м) Одновременно съ этимъ правильному опустить хоботъ.
в) Вставить кулачки въ вилки, нажимая на концы рычаговъ отъ лафета.

Общіе пункты по окончаніи подъема и спуска.

а) Снять рычаги.
б) Поставить коробку прицѣла въ боевое положеніе.
в) Закрѣпить ее стопоромъ.
г) Поставить маховикъ поворотнаго механизма на валикъ.
д) Откинуть или одѣть подколѣнники.
е) Вставить панораму.

Подниманіе и опусканіе верхняго и нижняго листовъ щита.

Подниманіе.

а) Замковому повернуть завертки.
б) Опустить нижній листъ.
в) Отвязать ремень.
г) Поднять верхній щитъ.
д) Оттянувъ стопоръ, повернуть завертку праваго, а наводчику лѣваго шарнировъ, до упора въ выступы.
е) Отпустить стопоры обѣихъ завертокъ въ свои гнѣзда

59552

Опусканіе.

а) Наводчику, оттянувъ стопоръ, повернуть завертку лѣваго, а замковому—праваго шарниров.

б) Отпустить стопора.

в) Замковому закинуть верхній ремень.

г) Затянуть ремень.

д) Поднять нижній листъ.

е) Повернуть завертки.

Постановка и сниманіе люлечнаго щитика.

Постановка.

а) Отвернуть завертку походнаго крѣпленія щитика.

б) Вынуть щитикъ изъ коробокъ.

в) Вставить стержни щитика въ гнѣздо передняго кронштейна люльки.

г) Нажать заднюю часть щитика на задній кронштейнъ для сцѣпленія защелки щитика съ зубцомъ кронштейна.

Сниманіе.

а) Оттянуть внизъ пружину защелки.

б) Отодвинуть заднюю часть щитика отъ тѣла орудія.

в) Вынуть стержни изъ своихъ гнѣздъ, приподымая щитикъ кверху.

г) Вложить щитикъ въ коробки.

д) Завернуть завертку.

Пробаниваніе орудія.

а) Снять чехолъ со щетки банника—протиральника.

б) Ставъ съ лѣвой стороны орудія и взявъ банникъ за конецъ съ протиральникомъ, вложить его щеткою въ патронникъ.

в) Сильнымъ движеніемъ рукъ два раза протолкнуть щетку до дула и обратно.

Стрѣльба холостыми патронами.

Командовать:

Холостымъ патрономъ!

Заряжаніе выполняется такъ же, какъ и при стрѣльбѣ боевыми патронами.

Досылку патрона съ большимъ усиліемъ производить не слѣдуетъ.

Передъ вкладываніемъ патрона осматривать патронникъ, и если въ немъ будутъ не сгорѣвшія части ткани, № 3-му пробанить орудіе.

Приложеніе II.

Порядокъ извлеченія застрявшаго снаряда изъ орудія.

Вынуть изъ орудія гильзу и извлечь снарядъ нижеслѣдующимъ способомъ:

Въ патронникъ орудія вкладываютъ довольно большой кусокъ ветоши, свернутый въ комокъ и затѣмъ закрываютъ затворъ.

Въ каналъ орудія съ дула осторожно вводятъ протиральникъ, головка котораго имѣетъ вырѣзъ по формѣ ожиральной части снаряда, и къ выступающему изъ дула концу протиральника привязываютъ среднюю часть веревки сажени въ 3 длиною; концы этой веревки привязываютъ къ спицамъ соотвѣтственныхъ колесъ орудія. Плавно накатывая орудіе впередъ, натягиваютъ эту веревку и тѣмъ самымъ нажимаютъ протиральникъ на головку снаряда. Вытолкнутый снарядъ упрется днемъ въ подкладку изъ ветоши и, такимъ образомъ, не подвергнется рѣзкому удару. Послѣ этого надо вынуть изъ орудія протиральникъ, открыть затворъ и, осторожно вынувъ изъ орудія снарядъ, уложить его въ одинъ изъ свободныхъ ящиковъ, отдѣльно отъ гильзы. Дульце гильзы слѣдуетъ плотно заткнуть кускомъ ветоши, чтобы устранить высыпаніе пороха во время перевозки.

Приложеніе III.

Примѣры командъ.

1. Команды для установки угломѣра и уровня подаются всегда двумя числами: первое относится къ кольцу панорамы или дугѣ уровня, а второе—къ барабанамъ панорамы или уровня.

2. Число, относящееся къ барабанамъ панорамы или уровня, подается всегда двумя цифрами (за исключеніемъ установки на 0).

Напримѣръ:

Угломѣръ:

35—60 тридцать пять—шестьдесятъ.
40—05 сорокъ—нуль пять.
8—25 восемь—двадцать пять.
0—90 нуль—девяносто.
19— 0 девятнадцать—нуль.

Правѣе:

6— 0 шесть—нуль.
0—75 нуль—семьдесятъ пять.

Лѣвѣе:

2—30 два—тридцать.

Раздѣлить огонь отъ праваго:

0—05 нуль—нуль пять.

Соединить огонь къ лѣвому:

0—25 нуль—двадцать пять.

Уровень:

28—70 двадцать восемь—семьдесятъ.
30—05 тридцать—нуль пять.

Уровень больше:

0—30 нуль—тридцать.

39352

Уровень меньше:

0—08 нуль—нуль восемь.
1—10 одинъ—десять.
1— 0 одинъ—нуль.

3. Для установки прицѣла и трубки командовать:

а) до 50 (исключ.) и отъ 100 (вверхъ)—числовымъ способомъ.

Напримѣръ:

20—двадцать.
35—тридцать пять.
49—сорокъ девять.
100—сто.
115—сто пятнадцать.

б) отъ 50 до 100 (исключ.)—цифровымъ способомъ.

Напримѣръ:

50—пять-нуль.
65—шесть-пять.
99—девять-девять.

Приложеніе IV.

Подготовка сѣделъ коноводами.

А) Къ вьючкѣ.

1) Снять шинель съ передняго вьюка и скатать ее.

2) Развязать стопорные вьючные ремни, оставивъ ихъ свободно висѣть на сѣдлахъ ствольномъ, муфточнымъ, люлечномъ и хоботовомъ и, заправивъ снаружи вьючнаго приспособленія у сѣделъ, лобоваго, коробоваго и всѣхъ колесныхъ.

3) Распустить добавочные вьючные ремни у сѣделъ лобоваго и коробоваго.

4) Одѣть вьючныя приспособленія у всѣхъ сѣделъ.

5) Приготовить увязочные ремни для дышла, ваги и вальковъ у передковаго колеснаго сѣдла.

6) Отпустить помочныя подпруги (среднія) у сѣделъ хоботоваго, коробоваго, всѣхъ колесныхъ и ящичныхъ.

7) Подтянуть у всѣхъ сѣделъ стремена вверхъ по путлищамъ.

Б) Къ конному и колесному порядку.

1) Опустить стремена внизъ.

2) Подтянуть среднюю подпругу, освободивъ крайнія.

3) Снять вьючныя приспособленія со всѣхъ сѣделъ и уложить ихъ въ кожаныя сумы.

4) Уложить увязочные ремни у колесныхъ сѣделъ.

5) Свернуть добавочные вьючные ремни, гдѣ они были распущены.

6) Сложить стопорные вьючные ремни сверхъ вьючныхъ приспособленій.

7) Привьючить шинель.

Приложеніе V.

Походныя движенія горнаго орудія.

Обязанности чиновъ.

Общія правила.

Въ походномъ порядкѣ орудіе двигается на колесахъ или на вьюкахъ.

Обыкновенный способъ передвиженія—на колесахъ.

Вьючный порядокъ примѣняется:

1) При движеніи по узкимъ тропамъ, не допускающимъ прохода орудія на колесахъ.

2) При крутыхъ и длинныхъ подъемахъ.

3) При ступенчатыхъ подъемахъ.

4) При движеніи лѣсомъ и кустарникомъ безъ дороги.

5) При порчѣ частей артиллеріи, безъ которыхъ движеніе на колесахъ затруднительно.

Колесно-вьючный порядокъ примѣняется:

1) При крутыхъ, но не длинныхъ подъемахъ, когда нѣтъ основанія переходить на вьюки полностью; подъемъ можно преодолѣть запряжкою съ уменьшеннымъ грузомъ.

2) При движеніи по глубокой грязи или по глубокому снѣгу, для облегченія запряженныхъ лошадей.

3) При переходѣ въ бродъ.

4) При движеніи черезъ канавы—для сбереженія лафета и колесъ.

5) При движеніи по кочковатой или съ большими камнями дорогѣ и по вырубленному лѣсу съ пнями, чтобы избавить лафетъ и коробъ отъ ударовъ.

Движеніе на колесахъ.

Орудійный фейерверкеръ ведетъ орудіе: орудіе слѣдуетъ за нимъ, вьюки за орудіемъ.

Если, по условіямъ мѣстности, орудійные коноводы не могутъ идти въ два ряда, то они слѣдуютъ за орудіемъ въ одинъ рядъ.

При движеніи по косогорамъ, подъ обрывами на узкихъ дорогахъ—нумера съ помощью лямокъ поддерживаютъ орудіе и передокъ и придаютъ имъ правильное положеніе. Въ этихъ случаяхъ орудійный щитъ долженъ быть взятъ на вьюкъ.

На спускахъ нумера удерживаютъ лафетъ на лямкахъ.

При остановкахъ орудія на подъемахъ и спускахъ №№ 1 и 2 подкладываютъ камни или палки подъ колеса орудія, №№ 8 и 9 подъ колеса зарядnаго ящика, каждый со своей стороны.

При очень крутыхъ поворотахъ, а также при переходѣ черезъ рвы орудіе снимается съ передка.

Если надо, то уносы отпрягаются съ вагою, которую поддерживаетъ въ орудіи—№ 7, а въ зарядномъ ящикѣ № 8.

Поворотъ дѣлается отдѣльно передкомъ и отдѣльно орудіемъ, которое поворачиваютъ нумера.

То же дѣлается при крутыхъ и короткихъ спускахъ.

При застреваніи снятаго съ передка орудія въ канавѣ, отпряженные передній и средній уносы припрягаются вагою къ хоботу, который поддерживаютъ два нумера. Усиліемъ лошадей и нумеровъ, помогающихъ за колеса, орудіе вытаскивается.

То же дѣлается при застреваніи орудія въ грязи или болотѣ, причемъ вагу слѣдуетъ припрягать не непосредственно къ хоботу, а привязывать коренными постромками къ хоботовымъ скобамъ, что даетъ возможность поставить лошадей дальше отъ орудія.

При движеніи по глубокому снѣгу наилучшимъ способомъ передвиженія является постановка орудія съ передкомъ на одни сани, зарядnаго ящика на другія. Если же подъ рукою саней не имѣется, то изъ подручнаго матеріала рекомендуется дѣлать полозья, на которыя ставятъ лафетъ, передокъ и зарядный ящикъ. Стволъ, щитъ и патронные ящики могутъ быть взяты на вьюки.

59352 Если лошади, проваливаясь, падаютъ, то орудіе снимается съ передка и на полозьяхъ тянется людьми.

Для прохожденія лошадей выбираются болѣе твердыя мѣста.

Орудійный фейерверкеръ наблюдаетъ за работою ѣздовыхъ и нумеровъ, для чего ему разрѣшается ѣхать сбоку орудія и слѣзать.

При чрезмѣрномъ утомленіи лошадей запряжки, подмѣняютъ ихъ свободными и подходящими вьючными лошадьми; при утомленіи лошадей подъ патронными вьюками—перевьючиваютъ патронные ящики на свободныхъ лошадей.

Для замѣны лошадей пользоваться привалами.

При движеніи безъ дороги или по очень плохой дорогѣ, орудійный фейерверкеръ, слѣдуя впереди и иногда отдѣляясь отъ орудія, выбираетъ наиболѣе удобный путь.

Въ случаѣ надобности, онъ приказываетъ нумерамъ отвязать соотвѣтствующій шанцевый инструментъ и устранить препятствіе.

При движеніи орудія въ составѣ взвода (полубатареи) обязанность эта ложится на орудійнаго фейерверкера головнаго орудія, если не было принято другихъ мѣръ.

Коноводы съ вьючными лошадьми слѣдуютъ по правиламъ, изложеннымъ въ статьѣ о движеніи на вьюкахъ, причемъ, на дорогахъ съ обочинами, допускается вести каждую сторону лошадей по соотвѣтствующей обочинѣ.

Орудійный фейерверкеръ обязанъ докладывать командиру взвода, самъ или чрезъ одного изъ посаженныхъ верхомъ коноводовъ, о всѣхъ задержкахъ въ движеніи орудія и о принятыхъ имъ мѣрахъ къ устраненію задержки.

Оставшемуся, по какой-либо причинѣ, вьюку приказывать догнать свое орудіе на привалѣ, а при движеніи слѣдовать за послѣднимъ вьюкомъ своего взвода, полубатареи.

Въ случаѣ нужды оставляетъ при отставшемъ вьюкѣ коновода одной изъ подручныхъ лошадей.

Съ разрѣшенія командира взвода допускаетъ навьючивать на свою лошадь скатанныя шинели и снаряженіе нумеровъ и коноводовъ, отвѣчая самъ за уравновѣшенность вьюка, допускаетъ, въ исключительныхъ случаяхъ, садиться на ящичныхъ лошадей заболѣвшихъ нумеровъ и коноводовъ.

Возможно чаще удостовѣряется въ наличности нумеровъ, коноводовъ и вьюковъ при орудіи (особенно важно ночью).

Движеніе на вьюкахъ.

Орудійный фейерверкеръ обязанъ:

Передъ переходомъ орудія на вьюки убѣдиться въ исправности сѣдловки, приказывая коноводамъ подтянуть подпруги и провѣрить положеніе и натяженіе шлеи и подгруднаго ремня (при хомутахъ—плечеваго).

По взятіи на вьюки убѣдиться въ правильности положенія вьюковъ и надежности скрѣпленія и увязки ихъ на сѣдлахъ.

Вести орудіе, выбирая и указывая путь головному вьюку.

Предупреждать коноводовъ голосомъ о встрѣтившемся препятствіи и указывать коноводамъ и нумерамъ способъ преодолѣнія его.

На трудныхъ препятствіяхъ и особенно ночью оставлять необходимое число маяковъ для указанія пути и для помощи вьюкамъ.

Во все время движенія слѣдить за вьюками, переводя, если нужно, нумеровъ отъ вьюка къ вьюку для поддержки разстроившихся вьюковъ.

Слѣдить, чтобы на орудійныхъ вьюкахъ не укладывалось никакихъ предметовъ, кромѣ положенныхъ.

У задержавшагося по какимъ-либо причинамъ орудійнаго вьюка непремѣнно оставляетъ нумера.

Если задержка орудійнаго вьюка можетъ быть продолжительная и понадобится перевьючивать вьюкъ, доложить о томъ командиру взвода лично или передавъ голосомъ «въ такомъ-то орудіи задержка».

О задержкѣ ящичнаго вьюка не докладываетъ, если разсчитываетъ, что вьюкъ остается не далѣе предѣла взвода (батареи).

Возможно чаще удостовѣряться въ наличности вьюковъ, коноводовъ и нумеровъ (особенно важно ночью).

Коноводу каждаго оставшагося вьюка долженъ дать вполнѣ опредѣленное приказаніе—какъ поступить и куда слѣдовать въ томъ или другомъ случаѣ.

Распоряжаться работою нумеровъ по оказанію помощи вьюкамъ, прося, если нужно, нумеровъ другаго орудія у командира взвода.

На привалахъ, если позволитъ время, приказать совьючивать орудійные вьюки и вьюки зарядnаго ящика, не собирая ихъ, а на большихъ привалахъ и отпустить подпруги.

Орудійный фейерверкеръ отвѣчаетъ за сохранность всѣхъ вьюковъ и цѣлость лошадей.

При выходѣ на вьюкахъ на боевую позицію, всѣ заботы орудійнаго фейерверкера должны быть направлены къ доставкѣ всѣхъ вьюковъ и къ быстрѣйшей сборкѣ орудія.

Коноводы обязаны:

Передъ навьючиваніемъ орудія и ящиковъ подготовить свои сѣдла подъ вьюкъ, подтянуть подпруги и осмотрѣть амуницію.

При движеніи слѣдовать по указанному орудійнымъ фейерверкеромъ пути.

На ровной мѣстности идти рядомъ съ головою лошади, держа ее за поводъ правою рукою въ разстояніи около $^1/_4$ аршина отъ удилъ, имѣя конецъ повода въ лѣвой рукѣ.

При движеніи по узкимъ тропамъ, при крутыхъ подъемахъ и спускахъ вести лошадь на длинномъ поводу, предоставляя ей самой выбирать мѣсто для постановки ногъ.

Не отставать отъ лошади и не виснуть на ея поводу, а идти рядомъ съ головою ея или впереди и помогать лошади поводомъ. Неопытный коноводъ будетъ скорѣе мѣшать, чѣмъ помогать лошади.

При переходѣ препятствій не позволять лошади прыгать, а заставлять спокойно перешагнуть или пройти по дну.

Топкія мѣста, по возможности, обходить, выбирая наиболѣе твердыя мѣста; въ случаѣ неизбѣжности прохожденія по топямъ быть особенно осторожнымъ и осмотрительнымъ.

Какъ общее правило, двигаться съ вьюками, не останавливаясь.

Въ случаѣ остановки впереди идущаго вьюка, задніе продолжаютъ движеніе, обходя его.

При очень крутыхъ и длинныхъ подъемахъ не давать лошади кидаться сразу горячо впередъ; вести ровно, передавая поводъ цѣпи нумеровъ, если къ таковой пришлось прибѣгнуть. На пути дѣлать частыя и короткія остановки

39352

для передышки, ставя въ это время лошадь поперекъ ската ровно на всѣ ноги.

При спускѣ соблюдать тѣ же правила, но остановки дѣлать рѣже.

Для облегченія подъемовъ и спусковъ, особенно по широкому скату, вести лошадь зигзагами, выбирая естественныя ступеньки; длинные зигзаги лучше короткихъ.

При крутыхъ и скользкихъ скатахъ спускать прямо по скату, стараясь, чтобы лошадь подогнула заднія ноги и сползала на заду.

При подъемахъ и спускахъ особенно внимательно слѣдить за подпругами, подтянувъ ихъ передъ началомъ спуска или подъема; во время движенія подтягивать ослабшія, пользуясь остановками.

При спускахъ подтягивать шлею настолько туго, чтобы она только не мѣшала движенію лошади.

При подъемахъ—подтянуть подгрудные или плечевые ремня.

На препятствіяхъ, требующихъ помощи нумеровъ, ожидать ихъ.

При невозможности слѣдованія за вьюками изъ за отказа или болѣзни лошади или изъ за разстройства вьюка, докладывать объ этомъ орудійному фейерверкеру лично или чрезъ нумеровъ.

На всѣхъ случайныхъ остановкахъ и привалахъ стараться поставить лошадь на ровное мѣсто, хотя бы для этого пришлось нѣсколько вывести лошадь изъ строя.

Послѣ каждаго привала осматривать вьюкъ и подпруги.

Коноводъ отвѣтственъ за цѣлость самаго вьюка, сѣдла и амуниціи и за свою лошадь. Всѣ заботы на походѣ должны быть направлены на это.

Нумера обязаны:

Во все время нахожденія орудія и зарядная ящика на вьюкахъ наблюдать за своими вьюками.

При движеніи—слѣдить, чтобы вьюкъ не перекашивался.

Если причина перекашиванія кроется во вьюкѣ или сѣдлѣ—поправлять вьюкъ и подпруги вмѣстѣ съ коноводами; въ противномъ случаѣ поддерживать его со стороны, въ которую вьюкъ кренитъ.

Поддерживать вьюкъ только по мѣрѣ дѣйствительной надобности и отнюдь не висѣть на вьюкѣ.

При подъемахъ и спускахъ поддерживать вьюкъ снизу, по возможности съ двухъ сторонъ, чѣмъ предупредить сползаніе сѣдла и опрокидываніе лошади.

При крутыхъ подъемахъ и спускахъ, при преодолѣніи карнизовъ, для тяжелыхъ вьюковъ всегда примѣнять лямки. Лямки закидываются крюками за приспособленія на сѣдлахъ. Взявшись за лямки и давъ имъ направленіе наискось отъ лошади, нумера при подъемѣ подтягиваютъ вьюкъ, при спускѣ сдерживаютъ, соразмѣряя свое усиліе съ ходомъ лошади.

На карнизахъ нумера съ концами лямокъ поднимаются какъ можно выше и, натягивая лямки, разгружаютъ лошадь, благодаря чему крутой скатъ и карнизъ становится доступенъ вьюку. Въ качествѣ лямокъ могутъ быть примѣнены постромки.

При длинныхъ и крутыхъ подъемахъ и спускахъ нумера становятся вдоль пути и передаютъ поводья лошади изъ рукъ въ руки (цѣпь нумеровъ), помогая идти и самимъ коноводамъ.

При преодолѣваніи канавъ и расщелинъ, которыхъ лошадь безъ прыжка перешагнуть не можетъ, и въ особенно опасныхъ мѣстахъ, гдѣ возможно паденіе лошади, нумера снимаютъ болѣе тяжелые вьюки и перетаскиваютъ ихъ на рукахъ.

Для перетаскиванія на болѣе или менѣе значительное разстояніе пользоваться вьючными рычагами или, если есть подъ рукою матеріалъ, воспользоваться жердями и брусками, какъ носилками.

Приложеніе VI.

Выборъ людей и лошадей и подготовка ихъ.

Въ число нумеровъ къ орудію выбирать людей наиболѣе рослыхъ, что значительно облегчаетъ вьюченіе орудій и обслуживаніе вьюковъ при движеніи.

Изъ нихъ наиболѣе рослые должны быть 5 и 6 нумера, такъ какъ имъ приходится вьючить патронные ящики большею частью безъ помощи другихъ.

Изъ остальныхъ нумеровъ наиболѣе развитаго, грамотнаго и съ острымъ зрѣніемъ назначать № 1 (наводчикомъ); обязанностямъ наводчика должны быть обучены всѣ нумера постояннаго расчета.

Уставъ предусматриваетъ случай, когда № 7 приходится быть за старшаго при отдѣлившемся передкѣ или вьюкахъ. Поэтому № 7 назначать нижняго чина, дѣйствительно могущаго нести обязанности старшаго.

Верховой ѣздѣ должны быть обучены: орудійный фейерверкеръ, ящичный вожатый, всѣ орудійные и ящичные коноводы и нумера.

Орудійный фейерверкеръ и всѣ коноводы должны знать твердо правила амуниченія и сѣдловки, подготовки сѣделъ подъ верхъ и подъ вьюки. Практически должны быть обучены обязанностямъ и сноровкамъ при походномъ движеніи.

Всѣ нумера должны знать: выполненіе дѣйствій при орудіи, правила вьюченія различныхъ вьюковъ и обязанности свои во время походныхъ движеній.

Лошади должны назначаться соотвѣтственно выполняемой работѣ.

Наиболѣе сильныхъ, съ крѣпкими спинами, назначать подъ вьюки орудія и передка, а изъ нихъ самыхъ сильныхъ подъ люльку и коробъ. Самыхъ длинныхъ съ низкимъ постановомъ головы—подъ люльку и хоботовую часть.

Лошади должны быть соотвѣтственно подготовлены къ работѣ; лошади запряжки, орудія и зарядныхъ ящиковъ должны съѣзжаться вмѣстѣ въ запряжкахъ; лошади вьюковъ—подготовляться, путемъ постояннаго втягиванія въ работу, къ возкѣ тяжелаго вьюка, преодолѣнія съ нимъ препятствій и т. д. Кромѣ того, всѣ лошади должны быть выѣзжены подъ верхъ.

*

59552

Условные знаки.

Орудійный фейерверкеръ пѣшій.

Орудійный фейерверкеръ конный.

Нумеръ.

Коноводъ.

Лошадь подъ всадникомъ.

Лошадь съ вьюкомъ.

Лошадь безъ вьюка.

Лошадь съ ящичнымъ вьюкомъ.

Черт. 1.

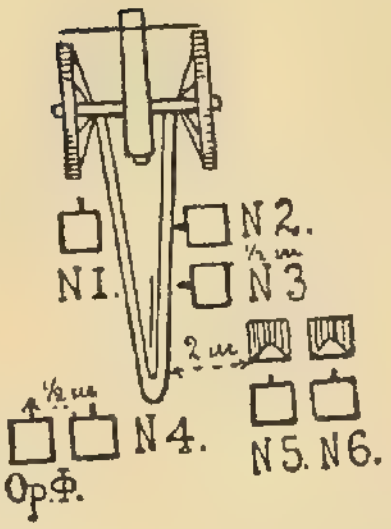

Черт. 2.

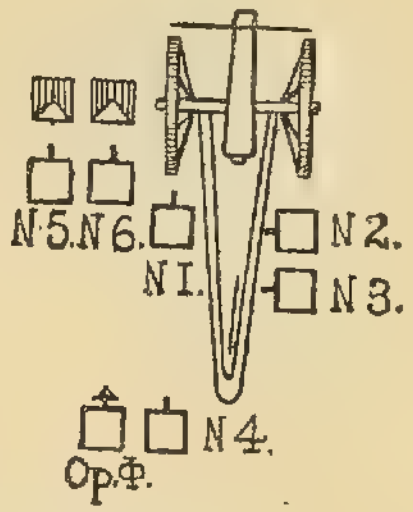

Черт. 3.

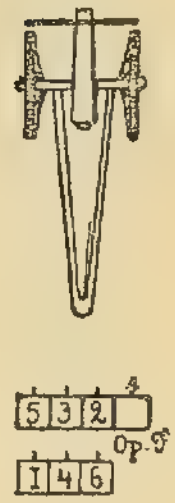

№ 1 — наводчикъ,
№ 2 — замковый,
№ 3 — заряжающій,
№ 4 — правильный,
№ 5 — 1-й установщикъ,
№ 6 — 2-й установщикъ,
№ 7 — передковый,
№ 8 — 1-й ящичный,
№ 9 — 2-й ящичный,
№ 10 — 3-й ящичный (одинъ на взводъ).

Черт. 4.

Черт. 5.

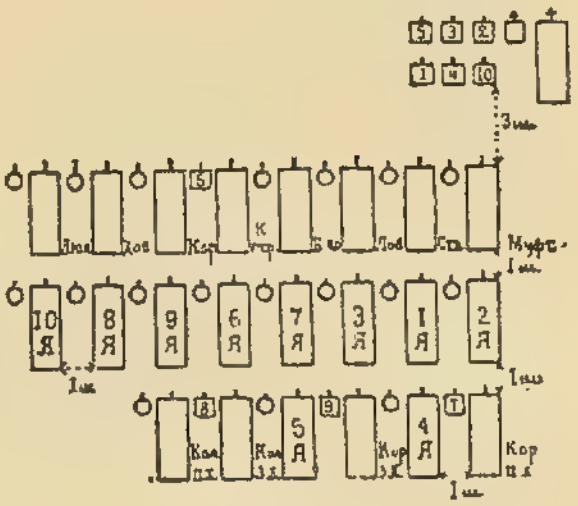

Черт. 6.

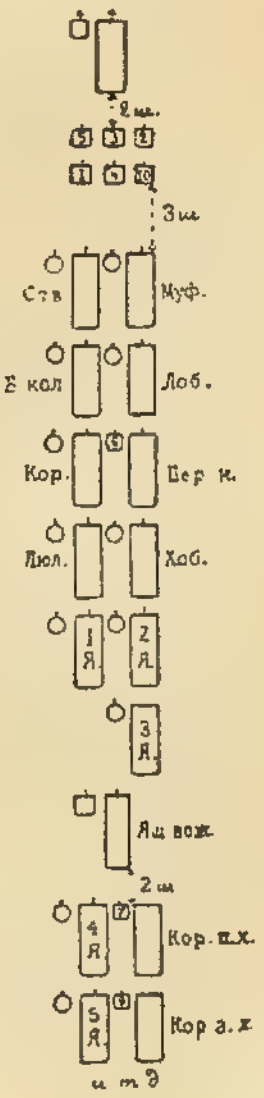

Черт. 7.

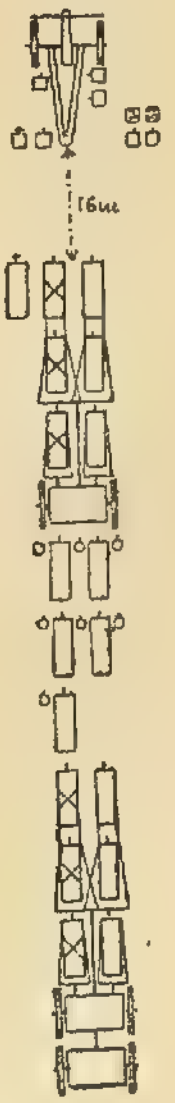

Черт. 8.

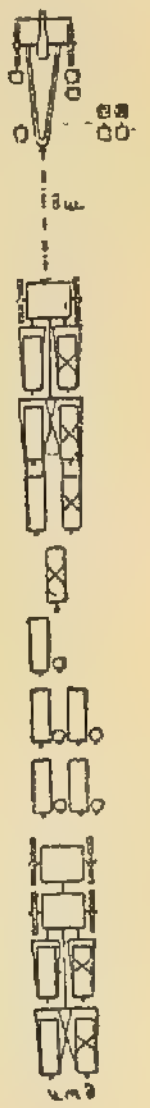

39352

Черт. 9.

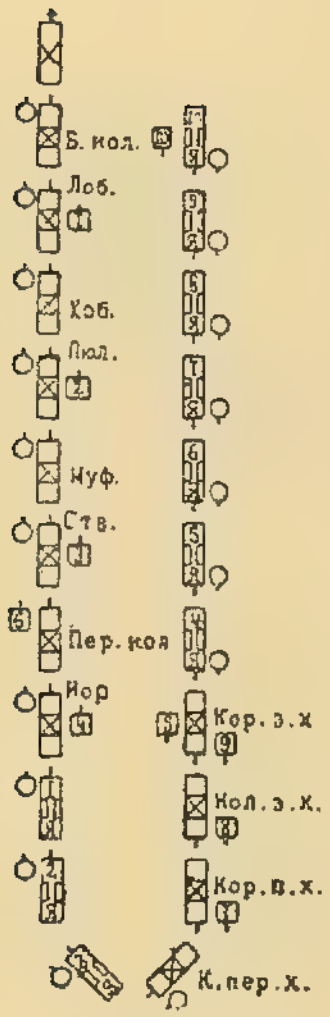

Черт. 10.

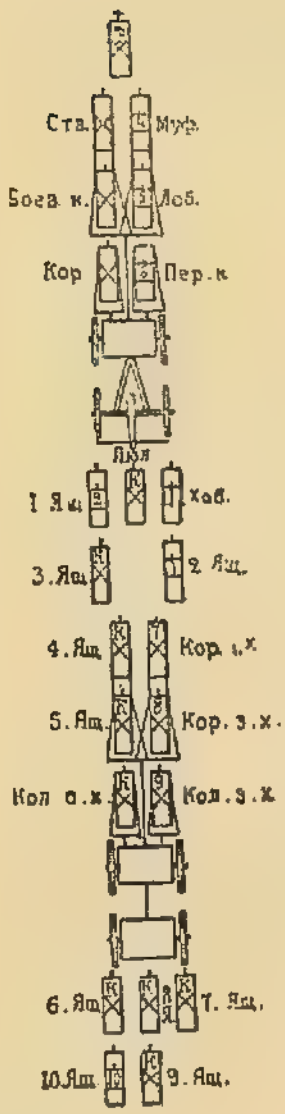

Черт. 11.

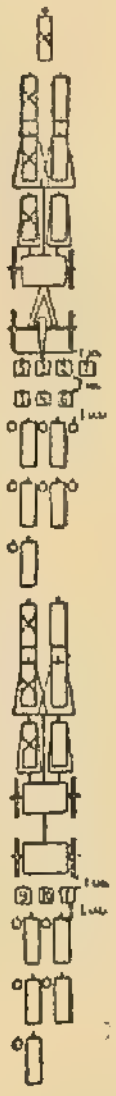

Черт. 12.

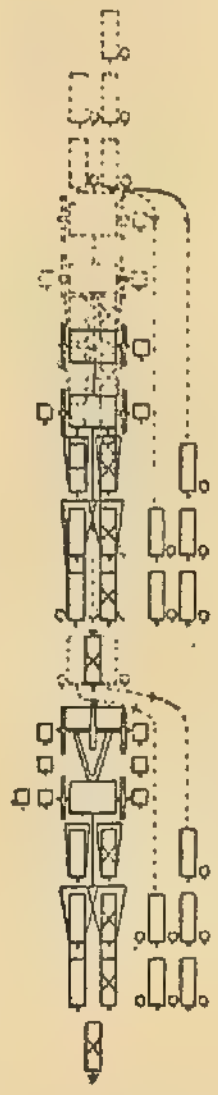

Черт. 13.

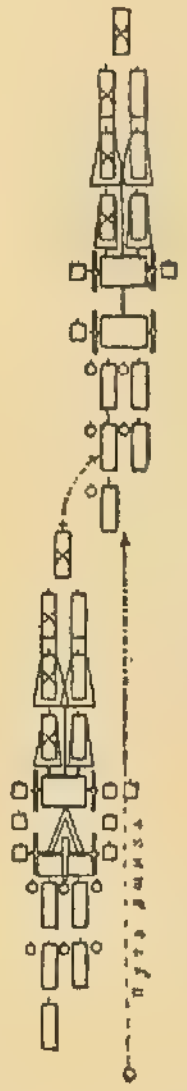

Черт. 14.

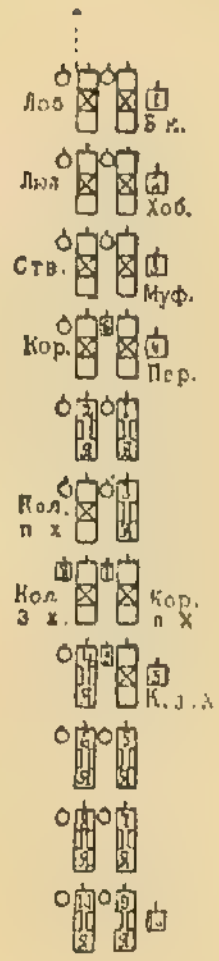

Черт. 15.

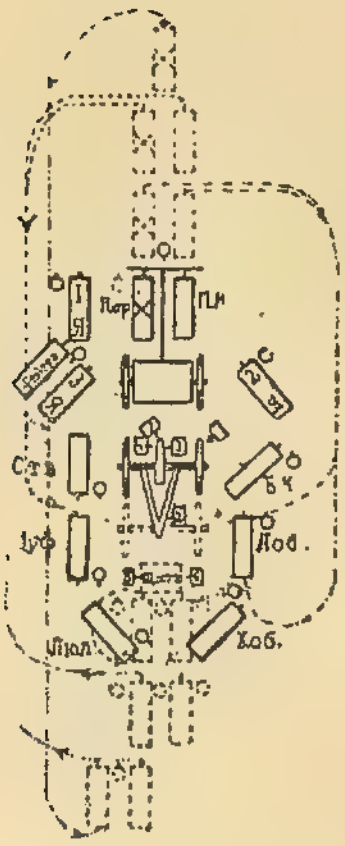

Черт. 16.

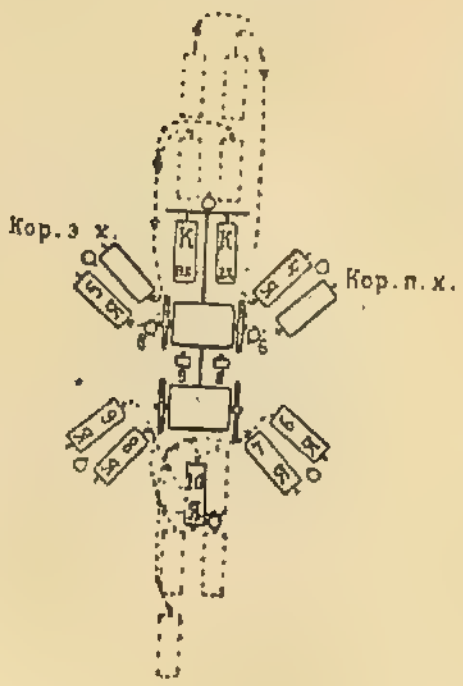

Черт. 17 а.
Подача лошадей.

Черт. 17 б.
Мѣста послѣ совьюченія.

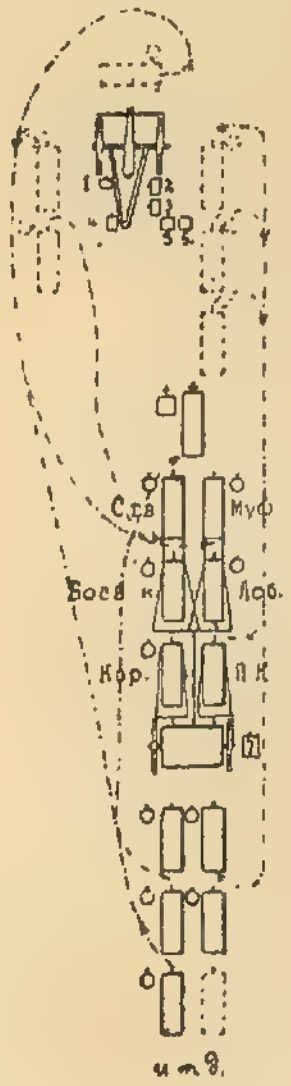

59352

Черт. 18.

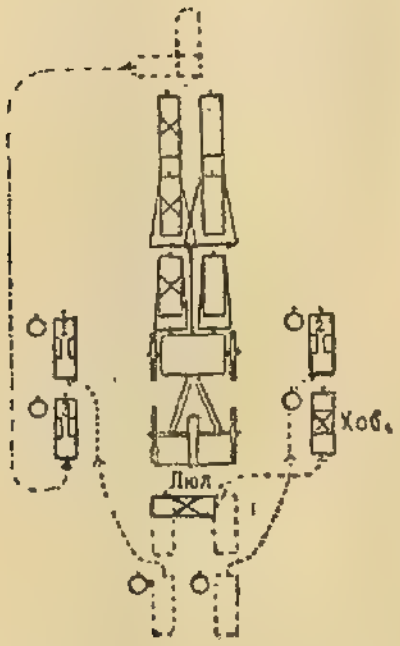

Черт. 19.

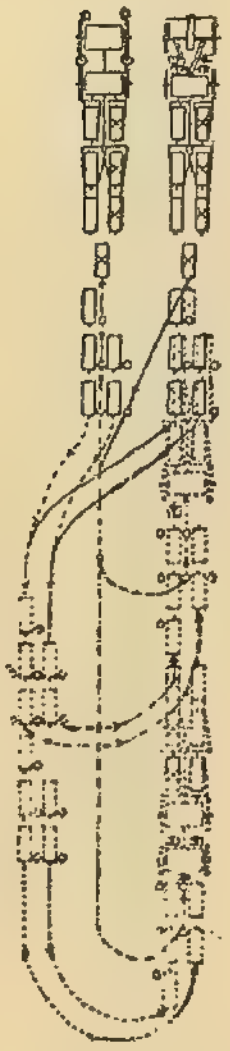

Черт. 20.

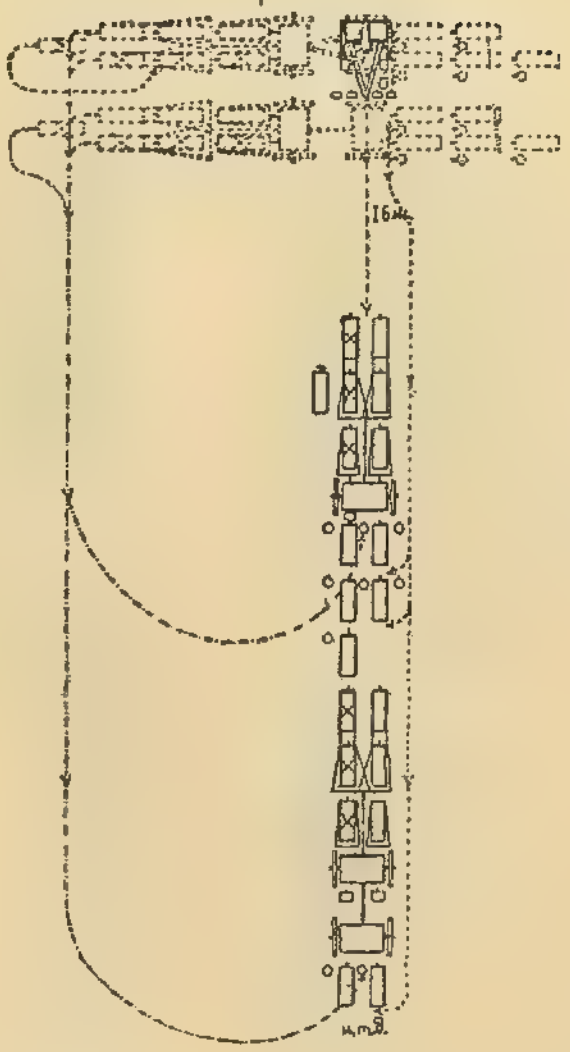

Черт. 21.

Черт. 22.

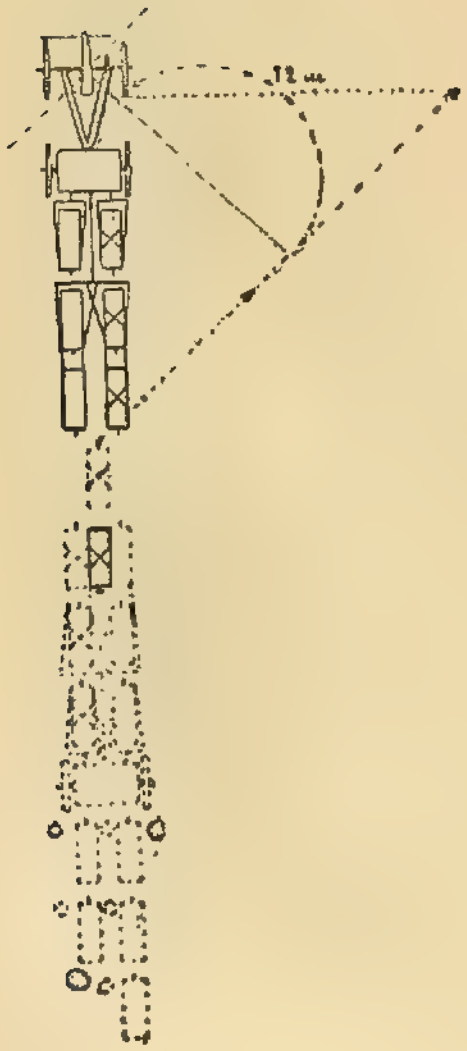

Черт. 23.

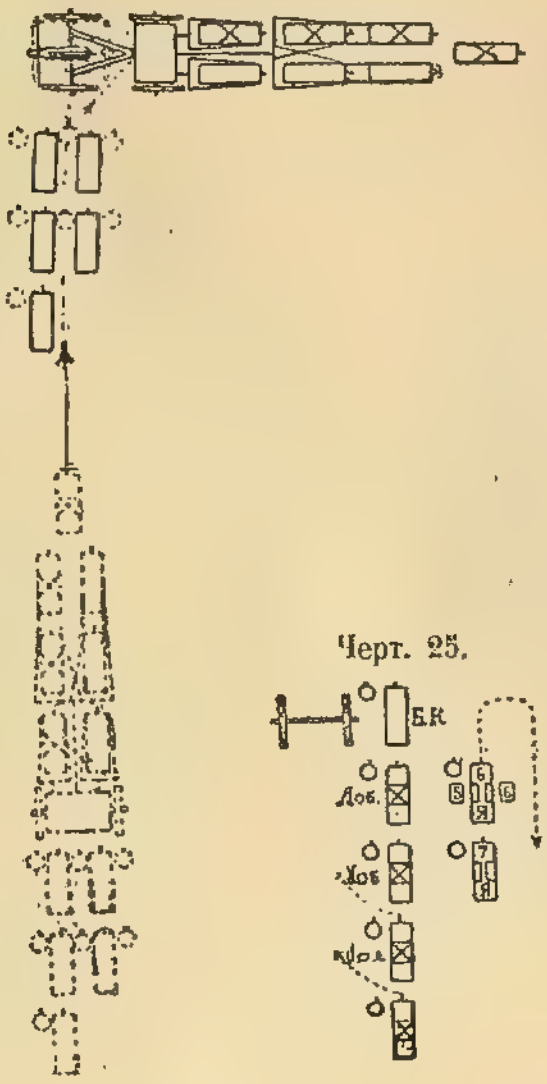

Черт. 24.

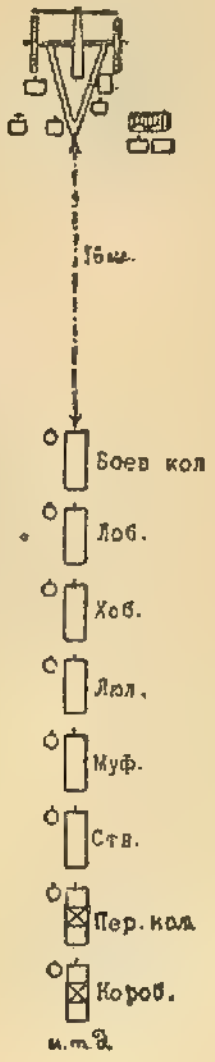

Черт. 25.

Черт. 26.

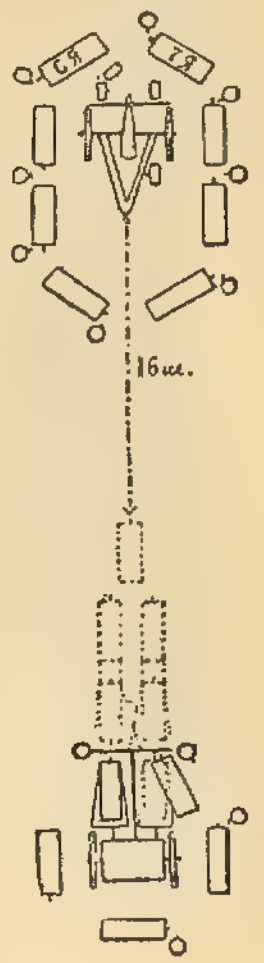

59352

Черт. 27.

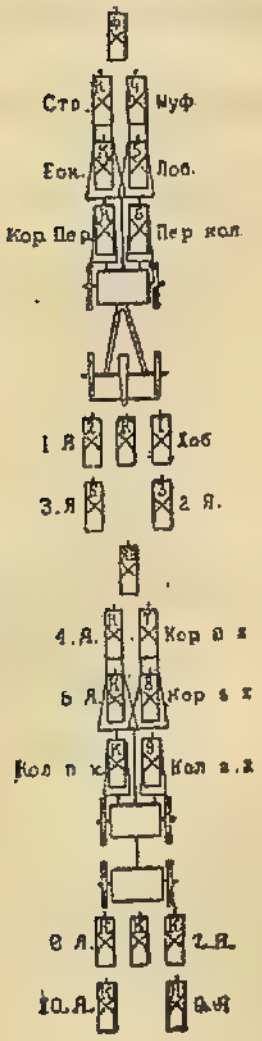

Черт. 28.

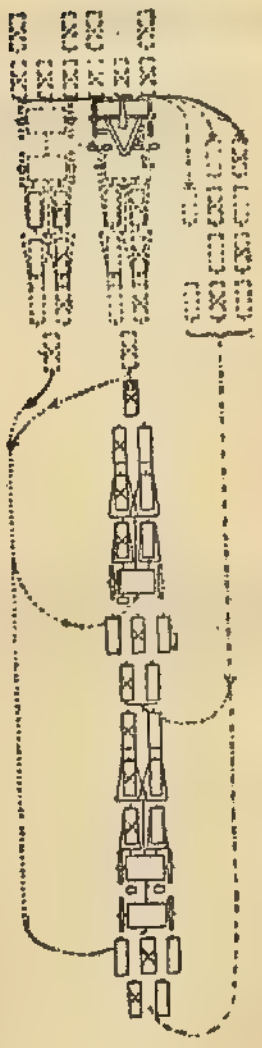

Черт. 29.

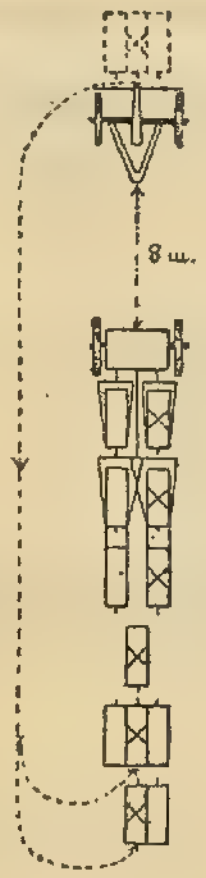

Черт. 30.

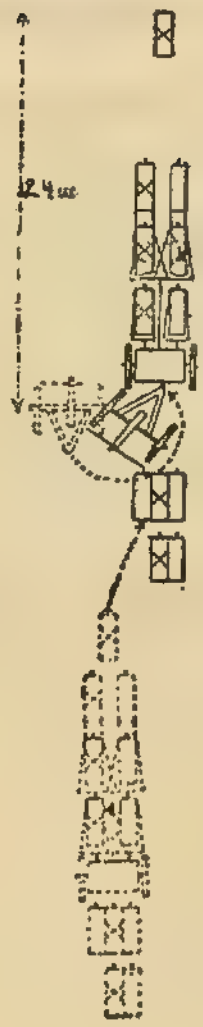

Черт. 31.

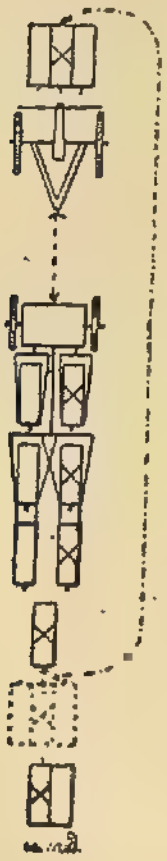

Черт. 32.

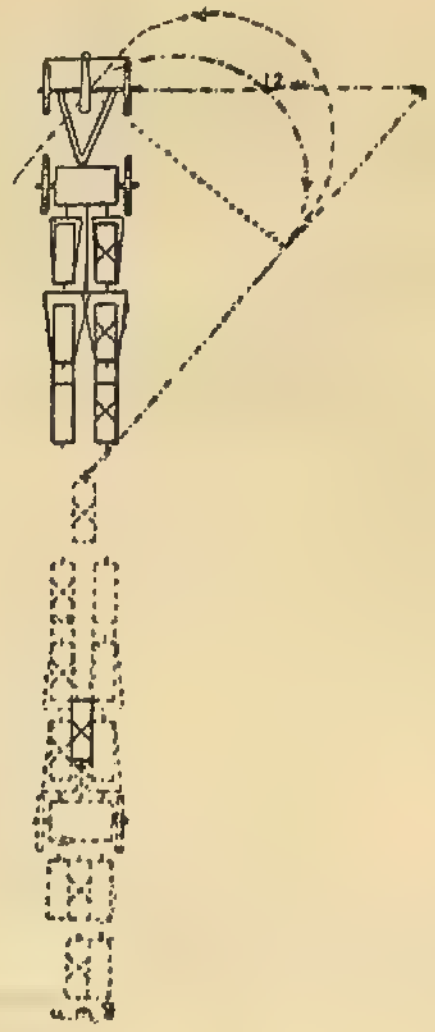

59563 *К № 59563.—1913 Мая 5.*

Высочайше утвержденный, 5 Мая 1913 года, штатъ войсковыхъ музыкантскаго и пѣвческаго хоровъ Кубанскаго казачьяго войска.

Наименованіе чиновъ.	Число чиновъ.	Годовой окладъ содержанія за узаконенными вычетами.	
		Руб.	Коп.
Завѣдывающій хорами изъ офицеровъ конныхъ полковъ 2 очереди или пластунскихъ баталіоновъ, изъ числа командируемыхъ въ распоряженіе войсковаго начальства, или занимающихъ штатныя должности въ войсковомъ штабѣ	1	Содержаніе получаетъ по штату той части, въ которой состоитъ или по занимаемой должности.	
Ему столовыхъ	—	96	—
Хоръ музыкантовъ:			
Капельмейстеръ (вольнонаемный)	1	1.400	—
Учениковъ	18	—	—
Имъ жалованья (каждому)	—	6	—
Хоръ пѣвчихъ:			
Регентъ (вольнонаемный)	1	1.000	—
Учениковъ	12	—	—
Имъ жалованья (каждому)	—	6	—
Отпускается въ годъ:			
На содержаніе музыкантовъ . . . . . 8.500 р.	36	—	—
На содержаніе пѣвчихъ . . . . . 8.500 р.	36	—	—
На ремонтъ пюпитровъ и прочей мебели въ школахъ и на учебныя пособія, хорамъ . . . . . 350 р.	—	—	—

Примѣчанія:

1. Опредѣленная по сему штату сумма отпускается изъ общаго войсковаго капитала Кубанскаго казачьяго войска, по требованіямъ завѣдывающаго хорами офицера.

2. Положенныя въ семъ штатѣ столовыя деньги завѣдывающему хорами выдаются на руки за узаконенными вычетами, которые обращаются въ подлежащіе источники, за исключеніемъ: а) вычета на госпиталь и медикаменты, который

причисляется къ общему войсковому капиталу Кубанскаго казачьяго войска, и б) вычета въ пенсіонный капиталъ съ лицъ войсковаго сословія, который поступаетъ въ пенсіонный капиталъ Кубанскаго и Терскаго казачьихъ войскъ. 39369

3. Нижніе чины хоровъ, музыканты и пѣвчіе служатъ пѣшими, довольствіе имъ производится изъ опредѣленной симъ штатомъ суммы, наравнѣ съ нижними чинами строевыхъ частей Кубанскаго казачьяго войска, а именно: жалованье, ремонтныя деньги, деньги на хозяйственныя надобности, отпускъ денегъ на мыло, посуду, приварочное, провіантское, чайное и вещевое довольствіе. Изъ опредѣленной симъ штатомъ суммы производятся и расходы по отопленію, освѣщенію помѣщеній и варкѣ пищи и хлѣбопеченію какъ для музыкантовъ и пѣвчихъ, такъ и для музыкантскихъ и пѣвческихъ учениковъ.

4. Изъ общаго числа музыкантовъ и пѣвчихъ разрѣшается имѣть 15 человѣкъ на сверхсрочной службѣ, распредѣляя ихъ по хорамъ по усмотрѣнію Наказнаго Атамана и съ производствомъ имъ жалованья за счетъ опредѣленной штатомъ суммы въ размѣрахъ, опредѣляемыхъ Наказнымъ Атаманомъ по представленіямъ начальника войсковаго штаба.

5. Содержаніе вольнонаемнымъ музыкантамъ и пѣвчимъ назначается изъ опредѣленной симъ штатомъ суммы съ утвержденія начальника войсковаго штаба.

Никакихъ другихъ довольствій, сверхъ содержанія, вольнонаемныя лица, равно какъ капельмейстеръ и регентъ не получаютъ. Ученикамъ кромѣ жалованья производятся отпуски: на кормовое довольствіе по 25 копѣекъ въ сутки, пособіе на обмундированіе пѣвческаго хора по 30 рублей и музыкантскаго по 11 рублей въ годъ каждому и деньги на вещевое довольствіе и мыло по заготовительнымъ интендантскимъ цѣнамъ.

6. Пріобрѣтеніе и содержаніе въ исправности инструментовъ и нотъ относится на счетъ суммы, выручаемой хорами отъ частныхъ занятій, а въ случаѣ недостатка этой суммы и на остатки отъ суммы, причитающейся по этому штату; прочіе затѣмъ остатки отъ названныхъ суммъ выдаются въ пособіе музыкантамъ и пѣвчимъ по назначенію начальника войсковаго штаба, съ утвержденія Наказнаго Атамана.

Помѣщеніе для нижнихъ чиновъ и для учениковъ, равно помѣщенія для школъ отводятся въ войсковыхъ зданіяхъ.

Къ № 39369.—1913 Мая 5.

Высочайше утвержденный, 5 Мая 1913 года, штатъ шорно-сѣдельной и портняжной мастерской Амурскаго казачьяго войска.

Наименованіе чиновъ.	Число чиновъ.	Годовой окладъ содержанія одному. Руб.	Коп.	Примѣчаніе.
Начальникъ мастерской (оберъ-офицеръ)	1[1])	—	—	[1]) Жалованье и прочее содержаніе получаетъ по штату части, въ которой числится.
Мастеры вольнонаемные:				
Шорный	1	720	—	
Сѣдельный	1	720	—	
Портняжный	1	720	—	

59369

Наименованіе чиновъ.	Число чиновъ.	Годовой окладъ содержанія одному. Руб.	Коп.	Примѣчаніе.
Нижніе чины:				
Урядникъ, исполняющій должность фельдфебеля	1	—	—	
Ученики: Шорники	7[1])	—	—	[1]) Взамѣнъ всѣхъ видовъ довольствія получаютъ по 40 к. въ сутки на человѣка, окончившіе же курсъ и оставшіеся въ мастерской въ качествѣ подмастерьевъ 50 к. въ сутки на человѣка.
Ученики: Сѣдельники	7[1])	—	—	
Ученики: Портные	7[1])	—	—	
Хлѣбопекъ	1	—	—	
Кашеваръ	1	—	—	
Отпускается въ годъ:				
Столовыхъ денегъ начальнику мастерской	—	180	—	
На отопленіе и освѣщеніе помѣщеній	400 р.			
» канцелярскіе расходы	30 »			
» хозяйственныя надобности	50 »			
» ремонтъ и очистку помѣщеній	200 »			
» ремонтъ инструментовъ и непредвидѣнные расходы	75 »			

Примѣчанія:

1. Окладъ столовыхъ денегъ начальнику мастерской показанъ въ семъ штатѣ за узаконеннымъ вычетомъ, который обращается въ подлежащіе источники на общемъ основаніи.

2. Вольнонаемные мастеры, сверхъ опредѣленнаго симъ штатомъ жалованья, никакихъ другихъ довольствій не получаютъ.

3. Урядникъ назначается изъ строевыхъ частей Амурскаго казачьяго войска, кашеваръ и хлѣбопекъ изъ числа не способныхъ къ службѣ, но способныхъ къ труду казаковъ, положенныхъ имѣть на внутренней службѣ приказомъ по военному вѣдомству 1908 года, № 417,—всѣ они получаютъ всѣ виды довольствія отъ казны.

4. При командированіи въ штатное число учениковъ мастерской казаковъ, не способныхъ къ службѣ, но способныхъ къ труду, таковое командированіе ихъ производится сверхъ числа казаковъ, положенныхъ имѣть на внутренней службѣ приказомъ по военному вѣдомству 1908 года, № 417, и ученикамъ этимъ взамѣнъ всѣхъ видовъ довольствій производится суточное довольствіе въ указанномъ въ семъ штатѣ размѣрѣ.

5. Означенные въ семъ штатѣ расходы, за исключеніемъ указанныхъ въ примѣчаніи 3-мъ, производятся изъ общаго войсковаго капитала Амурскаго казачьяго войска.

Къ № 39570.

39570

39573

Утвержденный, 28 Марта 1913 года, Военнымъ Совѣтомъ расчетъ количества дезинфекціонныхъ средствъ и орудій для дезинфекціи на одинъ крѣпостной временный госпиталь.

Названіе предметовъ.	Количество.	Примѣчаніе.
Сулемы	8 фун.	
Формалина (для аппарата Заревича)	4 пуда.	
Карболовой кислоты кристаллической	16 пудовъ.	
Мыла зеленаго	4 пуда.	
» простаго	2 »	
Спирта денатурированнаго	3 »	Заготовляется при мобилизаціи.
Баллоновъ для спирта	2 шт.	
Аппаратовъ для дезинфекціи формалиномъ Заревича или другихъ соотвѣтствующихъ	2 »	
Лопатъ желѣзныхъ	16 »	
Кирокъ	8 »	
Кистей малярныхъ въ $^3/_4$ фунта	24 »	
Ведеръ эмалированныхъ	8 »	
Вѣсовъ металлическихъ съ разновѣсомъ до 10 фунтовъ	2 »	
Гидропультовъ	4 »	
Рукавицъ кожаныхъ	4 пары.	
Перчатокъ гуттаперчевыхъ	4 »	
Котловъ мѣдныхъ въ 3 ведра	2 шт.	
Сырыхъ крезоловъ	20 пуд.	
Соды кристаллической технической	2 »	
Хлориновой извести	10 »	Заготовляется при мобилизаціи.
Сѣрной кислоты	3 »	

Къ № 39373.—1913 Мая 6.

Описаніе нагруднаго знака Полоцкаго кадетскаго корпуса.

Знакъ представляетъ собою эмалевый краснаго цвѣта крестъ съ бѣлымъ кантомъ по краю (цвѣтъ погонъ кадетъ корпуса). Крестъ увѣнчанъ Императорскою короною.

Въ средней части креста помѣщенъ двухглавый орелъ, на груди котораго—инищіалъ въ Богѣ почивающаго Основателя корпуса Императора Николая I.

Надъ орломъ подъ короною—инищіалъ нынѣ благополучно царствующаго Его Императорскаго Величества Государя Императора Николая II.

Подъ орломъ помѣщено ядро съ надписью надъ нимъ: 7 Октября 1812 года.

Подъ ядромъ—годъ основанія корпуса—1835 года.

Размѣры знака: высота съ короною — 4,5 сантиметра, ширина 3,6 сантиметра.

59379 *Къ № 59379.—1913 Мая 12.*

Высочайше утвержденный, 12 Мая 1913 года, дополнительный штатъ управленія Кубанской и Терской областей (Свод. Шт. военн.-сух. вѣд. 1910 г. кн. III, шт. № 63).

Наименованіе чиновъ.	Число чиновъ и лошадей.	Годовой окладъ содержанія каждому, за узаконенными вычетами.			
		Жалованья.		Столовыхъ.	
		Рубли.	Коп.	Рубли.	Коп.
Сунженская заводская конюшня.					
Завѣдывающій конюшнею, оберъ-офицеръ (можетъ быть войсковой старшина).	1	По чину изъ усиленнаго оклада.		300	—
Конюховъ: старшій	1	72	—	—	—
Конюховъ: младшихъ	35	6	—	—	—
Старшій ветеринарный фельдшеръ	1	72	—	—	—
Писарь	1	48	—	—	—
Казакъ для услугъ при канцеляріи, для посылокъ и присмотра за жилыми помѣщеніями	1	6	—	—	—
Кашеваръ и хлѣбопекъ	2	6	—	—	—
Итого нижнихъ чиновъ	41	—	—	—	—
Жеребцовъ-производителей	60	—	—	—	—
Кобылъ-матокъ	10	—	—	—	—
Рабочихъ лошадей	2	—		—	—
Итого лошадей	72	—	—	—	—
Парная повозка (фургонъ)	1				

39579

Кромѣ того отпускается въ годъ:

На путевые расходы завѣдывающему конюшнею при поѣздкѣ его по станицамъ въ случной періодъ	150 р.
На канцелярскіе расходы	50 »
На покупку медикаментовъ, ремонтъ ветеринарныхъ инструментовъ, для лѣченія конскаго состава	100 »
На отопленіе и освѣщеніе жилыхъ помѣщеній	450 »
На пріобрѣтеніе и содержаніе въ исправности попонъ, троковъ, щетокъ, скребницъ	300 »
На очистку выгребныхъ ямъ и трубъ, на покупку метелъ, лопатъ и другихъ хозяйственныхъ принадлежностей .	50 »
На поддержаніе въ порядкѣ и чистотѣ и мелочной ремонтъ помѣщеній—побѣлка, поправка, вставка стеколъ и проч.	150 »

Примѣчанія:

1. Оклады жалованья и столовыхъ денегъ показаны за узаконенными вычетами, которые обращаются въ подлежащіе источники на общемъ основаніи, за исключеніемъ: а) вычета на госпиталь и медикаменты, который поступаетъ въ общій войсковой капиталъ Терскаго казачьяго войска и б) вычета въ пенсіонный капиталъ Кубанскаго и Терскаго казачьихъ войскъ съ лицъ войсковаго сословія.

2. Завѣдывающему конюшнею, если онъ не пользуется помѣщеніемъ въ натурѣ, отпускаются квартирныя деньги по правиламъ, установленнымъ для служащихъ въ войскахъ и управленіяхъ Кавказскаго военнаго округа.

3. Сверхъ жалованья нижніе чины получаютъ все прочее довольствіе, существующими законоположеніями опредѣленное; въ случной же періодъ и въ случаяхъ командировки для провода купленныхъ жеребцовъ и матокъ, взамѣнъ провіантскаго, приварочнаго и чайнаго довольствія, получаютъ по 30 копѣекъ въ сутки.

4. Старшій конюхъ полагается въ званіи нестроеваго старшаго разряда и пользуется въ дисциплинарномъ отношеніи правами вахмистра.

5. Всѣ опредѣленные симъ штатомъ расходы производятся изъ общаго войсковаго капитала Терскаго казачьяго войска.

39400 *Къ № 39400.—1913 Мая 19.*

Высочайше утвержденная, 19 Мая 1913 года, вѣдомость размѣрамъ годоваго отпуска на ремонтъ формепныхъ укладочныхъ ящиковъ, состоящихъ въ вѣдѣніи военно-санитарнаго вѣдомства, а равно врачебныхъ, фельдшерскихъ и санитарныхъ сумокъ и флягъ въ $^1/_2$ и $^1/_4$ кружки.

Наименованіе предметовъ.	Размѣръ годоваго отпуска ремонтныхъ денегъ.			
	При запряженномъ обозѣ.		При незапряженномъ обозѣ.	
	Руб.	Коп.	Руб.	Коп.
А. Форменные укладочные ящики.				
Ящикъ фельдшерской аптеки	3	25	—	81
Комплектъ изъ 2-хъ вьючныхъ ящиковъ	2	20	—	55
» » 3-хъ ящиковъ конной батареи	4	50	1	12
» » 4-хъ вьючныхъ ящиковъ	4	20	1	05
» » 5-ти ящиковъ общевойсковаго образца	6	—	1	50
» » 6-ти ящиковъ военно-санитарнаго транспорта	6	60	1	65
» » 22-хъ ящиковъ бригаднаго лазарета (№№ 1—10 и 13)	21	80	5	45
» » 27-ми ящиковъ дивизіоннаго лазарета	29	—	7	25
» » 26-ти ящиковъ полеваго подвижнаго госпиталя	30	10	7	52

	Размѣръ годоваго отпуска.	
Б. Сумки и фляги.		
Врачебная сумка	—	60
Фельдшерская и санитарная сумки	—	52
Фляга въ $^1/_2$ и $^1/_4$ кружки	—	10

Къ № 59413.—1913 Мая 24. **59413**

59433

Высочайше утвержденный, 24 Мая 1913 года, временный штатъ инспекціи за постройкою Аккерманской желѣзной дороги.

Наименованіе.	Число лицъ.	Содержаніе въ годъ. Рубли. Жалованья.	Столовыхъ.	Квартирныхъ.	Одному.	Всѣмъ.	Классъ должности.	Разрядъ. По пенсіи.	По мундиру.
Инспекторъ	1	1.800	1.800	900	4.500	4.500	V	III 1 ст.	V
Ему на канцелярскіе, путевые и прочіе хозяйственные расходы	—	—	—	—	2.500	2.500			
	1	—	—	—	—	7.000			

Примѣчаніе. Окладъ содержанія показанъ безъ исключенія установленныхъ вычетовъ.

Къ № 59433.—1913 Мая 27.

Высочайше утвержденный, 27 Мая 1913 года, штатъ крѣпостнаго военно-санитарнаго управленія крѣпости Брестъ-Литовскъ.

Наименованіе чиновъ.	Число чиновъ.	Годовой окладъ содержанія каждому. Жалованья. Полностью. Руб.	К.	За вычетомъ. Руб.	К.	Столовыхъ. Полностью. Руб.	К.	За вычетомъ. Руб.	К.	Классъ должности.	Разрядъ пенсіи.
Крѣпостной врачъ	1	1.845	42	1.700	—	1.845	42	1.700	—	V	II м.
Дѣлопроизводитель изъ врачей	1	1.172	38	1.080	—	455	92	420	—	VIII	V м.
Старшій медицинскій фельдшеръ	1	73	46	72	—	—	—	—	—		
Писарь средняго оклада	1	48	98	48	—	—	—	—	—		
Сторожъ	1	6	6	6	—	—	—	—	—		
На канцелярскіе расходы отпускается 200 руб. въ годъ.											

Примѣчанія:

1. Всѣмъ чинамъ, кромѣ показаннаго въ штатѣ содержанія, производятся и всѣ прочія довольствія, существующими законоположеніями установленныя.

2. Врачамъ полагаются деницки на общемъ основаніи, съ замѣною денежнымъ отпускомъ, согласно приказовъ по военному вѣдомству 1908 года, №№ 126 и 422.

39455 3. Взамѣнъ старшаго медицинскаго фельдшера можетъ быть классный, но лишь за счетъ общаго числа вакансій классныхъ фельдшеровъ (прик. по воени. вѣд. 1871 г., № 158), съ отпускомъ ему жалованья по послѣднеутвержденной табели въ зависимости отъ числа лѣтъ службы.

4. Для помѣщенія крѣпостнаго военно-санитарнаго управленія отводится помѣщеніе по распоряженію коменданта крѣпости.

Къ № 39455.—1913 Мая 27.

Высочайше утвержденный, 27 Мая 1913 года, штатъ военно-ремесленной школы Терскаго казачьяго войска, съ состоящею при ней военною мастерскою, съ отдѣлами: портняжно-шапочнымъ, шорнымъ, сѣдельнымъ и кузнечно-ковочнымъ, съ учебною кузницею.

Наименованіе чиновъ.	Число чиновъ.	Годовой окладъ содержанія каждому, за узаконенными вычетами. Жалованья. Руб.	К.	Столовыхъ. Руб.	К.	Отмѣтка.
Начальникъ школы и завѣдывающій военною мастерскою, войсковой старшина (можетъ быть есаулъ)	1	По чинамъ усиленныхъ окладовъ.		480	—	
Помощники его, оберъ-офицеры, до чина есаула включительно	2			180	—	
Мастеры-учители при школѣ	4[1])	180	—	См. примѣчанія 4, 5 и 7.		[1]) Могутъ быть вольнонаемные.
Фельдфебель, онъ же каптенармусъ	1[2])	72	—	См. примѣчанія 6, 7 и 9.		[2]) Могутъ быть сверхсрочнослужащіе.
Взводныхъ урядниковъ (старшихъ)	2[2])	48	—			
Вахтеровъ въ званіи нестроевыхъ старшаго разряда: одинъ для храненія и выдачи матеріаловъ въ мастерской, а другой для храненія и продажи вырабатываемыхъ издѣлій	2[2])	48	—			
Казаковъ для надзора за зданіями и мастерскими	3	6	—	См. примѣчанія 6 и 7.		
Кашеваровъ и хлѣбопековъ	4[3])	6	—	См. примѣчанія 4, 6 и 7.		[3]) Двое могутъ быть вольнонаемными.
Учениковъ школы (на содержаніе наличнаго числа ихъ отпускаются кормовыя деньги по 30 к. въ сутки на каждаго)	60	—	—	—	—	
Фельдшеръ (старшій медицинскій)	1	90	—	См. примѣчаніе 8.		
Мастеровъ въ военной мастерской 41 человѣкъ, изъ нихъ:						
1. Мастеры-спеціалисты:						
Закройщикъ (мастеръ) портняжнаго дѣла	1[4])	180	—	См. примѣчанія 4, 5 и 7.		[4]) Могутъ быть вольнонаемные.
Шорный мастеръ	1[4])	180	—			

59453

Наименованіе чиновъ.	Число чиновъ.	Годовой окладъ содержанія каждому, за узаконенными вычетами. Жалованья. Руб.	К.	Столовыхъ. Руб.	К.	Отмѣтка.
Сѣдельный мастеръ	1[4])	180		См. примѣчанія 4, 5 и 7.		[4]) Могутъ быть вольнонаемные.
Мастеръ кузнечно-ковочнаго дѣла	1[4])	180	—			
2. Мастеровъ, состоящихъ на службѣ	7	18	—	См. примѣчанія 6 и 7.		
3. Вольнонаемныхъ мастеровъ	30	—	—	См. прим. 4.		
Кромѣ того отпускается въ годъ:						
На разъѣзды завѣдывающему мастерскою . .	300 р.					
На наемъ двухъ писарей (могутъ быть изъ числа казаковъ, обязанныхъ дѣйствительною службою) и на канцелярскіе расходы	700 »					
На обмундированіе и снаряженіе учениковъ школы	2.100 »					
На отопленіе, освѣщеніе зданій, очистку выгребныхъ ямъ и трубъ, ремонтъ вещей и проч. хозяйственные расходы школы и мастерской .	2.500 »					
На учебныя пособія, библіотеку, образцы, покупку и ремонтъ инструментовъ, станковъ и проч. мелочные расходы	1.500 »					
На уплату священнику за преподаваніе Закона Божія	160 »					
Ветеринарному врачу за преподаваніе ковочнаго дѣла	300 »					
На вознагражденіе медицинскому врачу . . .	300 »					

Примѣчанія:

1. Оклады жалованья и столовыхъ денегъ показаны за узаконенными вычетами, которые обращаются въ подлежащіе источники на общемъ основаніи, за исключеніемъ: а) вычета на госпиталь и медикаменты съ лицъ, получающихъ жалованье по чинамъ, который поступаетъ въ общій войсковой капиталъ Терскаго казачьяго войска, и б) вычета въ пенсіонный капиталъ съ лицъ войсковаго сословія, который поступаетъ въ пенсіонный капиталъ Кубанскаго и Терскаго казачьихъ войскъ. Начальникъ школы и его помощники состоятъ обязательными участниками эмеритальной кассы военно-сухопутнаго вѣдомства.

2. Начальнику школы и его помощникамъ, если они не пользуются помѣщеніями въ натурѣ, отпускаются квартирныя деньги по правиламъ, установленнымъ для служащихъ въ войскахъ и управленіяхъ Кавказскаго военнаго округа.

3. Начальнику школы и его помощникамъ отпускается на наемъ прислуги: штабъ-офицеру по 100 рублей и оберъ-офицерамъ по 50 рублей въ годъ каждому.

4. Вольнонаемные мастеры-учители школы и мастеры-спеціалисты военной мастерской получаютъ содержаніе до 900 рублей въ годъ каждый, вольнонаемные мастеры для работъ въ военной мастерской—до 600 рублей въ годъ и вольнонаемные кашеваръ и хлѣбопекъ до 300 рублей въ годъ.

59459 5. Состоящіе на дѣйствительной службѣ мастеры-учители и мастеры-спеціалисты получаютъ взамѣнъ жалованья и ремонтныхъ денегъ по 180 рублей въ годъ (за вычетами), и прочее довольствіе, установленное для нижнихъ чиновъ строевыхъ частей Терскаго войска.

6. Фельдфебелю, взводнымъ урядникамъ, вахтерамъ, служащимъ мастерамъ въ военной мастерской (кромѣ мастеровъ спеціалистовъ), казакамъ для надзора за зданіями и служащимъ кашеварамъ и хлѣбопекамъ отпускается жалованье по штату, ремонтныя деньги (по 11 р. въ годъ) и всѣ виды довольствія, положенныя нижнимъ чинамъ строевыхъ частей Терскаго войска.

7. Взамѣнъ провіантскаго, приварочнаго и чайнаго довольствій, всѣмъ состоящимъ на службѣ нижнимъ чинамъ школы и мастерской, за исключеніемъ фельдшера, отпускается по 30 копѣекъ въ сутки кормовыхъ денегъ.

8. Фельдшеру отпускаются всѣ виды довольствія, установленные для старшихъ медицинскихъ фельдшеровъ въ войсковыхъ больницахъ Терскаго казачьяго войска.

9. Показанные въ семъ штатѣ сверхсрочнослужащіе нижніе чины пользуются всѣми правами и преимуществами, установленными для нестроевыхъ сверхсрочнослужащихъ въ казачьихъ войскахъ.

10. Ученики и всѣ нижніе чины школы и мастерской, состоящіе на дѣйствительной службѣ, а если позволитъ помѣщеніе и вольнонаемные мастеры, размѣщаются въ зданіи школы.

11. Опредѣленные симъ штатомъ расходы относятся на общій войсковой капиталъ Терскаго казачьяго войска.

12. Денежные остатки отъ некомплекта служащихъ распредѣляются по усмотрѣнію начальника войковаго штаба, съ утвержденія Наказнаго Атамана, на пособія чинамъ школы и мастерской, отличающимся усердіемъ.

Къ № 59459.—1913 Мая 31.

Приложеніе I.

Выполненіе дѣйствій при орудіи.

Установка частей прицѣльнаго приспособленія.

Угломѣръ панорамы.

а) Лѣвою рукою отвести вверхъ отводку (рычажекъ) до отказа и держать ее въ этомъ положеніи.

б) Правою рукою вращать отражатель (головку панорамы) и грубо установить скомандованное дѣленіе кольца угломѣра противъ указателя.

в) Отпустить отводку.

Примѣчаніе. Если отводка не стала на свое мѣсто, въ горизонтальное положеніе, то отнюдь не слѣдуетъ пытаться опустить ее, нажимая рукою, а достаточно повернуть слегка барабанъ или отражатель (головку панорамы), послѣ чего отводка опустится.

г) Вращая правою рукою барабанъ угломѣра, точно установить скомандованныя дѣленія кольца и барабана.

Отражатель панорамы.

Правою рукою вращать барабанъ отражателя, пока скомандованное дѣленіе не станетъ противъ указателя.

Уровень.

Вращая правою рукою барабанъ уровня, установить сперва указатель противъ скомандованнаго дѣленія дуги уровня, затѣмъ—скомандованное дѣленіе барабана противъ соотвѣтствующаго указателя.

Прицѣлъ.

а) Правою рукою повернуть на себя (къ хоботу лафета) эксцентрическую втулку до отказа и держать ее въ такомъ положеніи.

б) Лѣвою рукою, взявшись за панорамное гнѣздо или за стебель прицѣла ниже коробки-кронштейна, выдвинуть прицѣлъ изъ коробки вверхъ и установить грубо на скомандованное дѣленіе.

в) Отпустить эксцентрическую втулку.

г) Вращая правою рукою головку червяка, установить прицѣлъ точно на скомандованное дѣленіе.

Наводка.

Раздѣльная.

а) Установить согласно командѣ угломѣръ, уровень и прицѣлъ.

б) Вращая правою рукою рукоятку подъемнаго механизма, грубо подвести пузырекъ уровня въ серединное положеніе.

в) По головкѣ панорамы грубо направить отражатель въ точку наводки, давая надлежащія указанія для дѣйствія правиломъ.

г) Смотря въ окуляръ панорамы, точно подвести вертикальную черту отражателя въ точку наводки, дѣйствуя лѣвою рукою на поворотный механизмъ.

Примѣчаніе. Если точка наводки отстоитъ отъ орудія на разстояніи 100 саженъ и ближе, то поворотный механизмъ примѣнять нельзя.

д) Точно подвести пузырекъ уровня въ серединное положеніе, дѣйствуя правою рукою на подъемный механизмъ.

Отражатель можетъ стоять на любомъ дѣленіи, лишь бы точка наводки находилась въ полѣ зрѣнія отражателя, поэтому передъ наводкою его можно поднять или опустить.

Примѣчаніе. Въ случаѣ порчи оптической части панорамы горизонтальную наводку производить по вспомогательному визирному приспособленію, прикрѣпленному съ правой стороны головки панорамы; при этомъ глазъ долженъ быть возможно ближе (почти вплотную) къ щели глазной планки. Наводка состоитъ въ томъ, чтобы помѣстить точку наводки посерединѣ между двумя проволоками предметнаго визира.

59459

Прямая (нераздѣльная).

1. По визирной трубкѣ:

а) Установить согласно командѣ прицѣлъ.

б) Откинуть щитикъ (діафрагму) визирной трубки и направить орудіе такъ, чтобы цѣль попала въ поле зрѣнія визирной трубки, давая надлежащія указанія для дѣйствія правиломъ.

Примѣчаніе. Грубое направленіе въ цѣль правильный нумеръ обязанъ дать по тѣлу орудія, не ожидая указанія наводчика.

в) Опустить щитикъ (діафрагму) визирной трубки и подвести перекрестье волосковъ визирной трубки на цѣль, дѣйствуя правою рукою на подъемный, а лѣвою—на поворотный механизмъ.

2. По отражателю:

а) Установить отражатель на 0 и угломѣръ на 30—00 или на скомандованное число.

б) Опустить верхнюю часть щита.

в) Дальше поступать какъ указано для наводки по визирной трубкѣ, наводя перекрестья отражателя на точку наводки.

Отмѣчаніе наведеннаго орудія.

Точка отмѣтки имѣется.

а) Смотря въ окуляръ панорамы, совмѣстить вертикальную черту отражателя съ точкою отмѣтки, дѣйствуя какъ при установкѣ угломѣра: сперва поворачивая отражатель (головку панорамы), а затѣмъ вращая барабанъ угломѣра.

б) Подвести пузырекъ уровня въ срединное положеніе, вращая барабанъ уровня.

в) Прочесть вслухъ получившіяся установки угломѣра и уровня.

Точки отмѣтки нѣтъ.

Не сбивая наводки орудія:

а) Выставить сзади орудія вѣху, по возможности дальше отъ него.

б) Отмѣтиться по вѣхѣ.

в) Обозначить на мѣстности положенія боевыхъ колесъ.

Вкладываніе панорамы въ панорамное гнѣздо прицѣла и выниманіе.

Вкладываніе.

а) Ослабить винтовой нажимъ въ приливѣ панорамнаго гнѣзда.

б) Взять панораму за верхнюю часть правою рукою.

в) Лѣвою рукою повернуть до отказа защелку гнѣзда въ сторону, обратную движенію часовой стрѣлки.

г) Вложить панораму въ панорамное гнѣздо прицѣла выступомъ въ гнѣздо прилива.

д) Отпустить защелку.

е) Зажать до отказа винтовой нажимъ въ приливѣ панорамнаго гнѣзда; зажимать чрезмѣрно не слѣдуетъ.

При вкладываніи панорамы полезно слегка поворачивать ее рукою такъ, чтобы ея выступъ, входя въ гнѣздо прилива, прижимался къ лѣвой его сторонѣ до зажатія нажимомъ.

Выниманіе.

а) Ослабить винтовой нажимъ въ приливѣ панорамнаго гнѣзда.

б) Взять панораму за верхнюю часть правою рукою.

в) Лѣвою рукою повернуть до отказа защелку гнѣзда въ сторону, обратную движенію часовой стрѣлки.

г) Послѣ того, какъ поворотомъ защелки панорама будетъ приподнята, правою рукою осторожно вынуть ее изъ гнѣзда, избѣгая удара ея окулярной трубки о перемычку гнѣзда; при выниманіи удерживать пальцами лѣвой руки защелку гнѣзда въ отведенномъ положеніи.

Примѣчаніе. Если въ приливѣ пружинный нажимъ, то пріемъ а исключается.

Укладываніе панорамы въ ящикъ при лафетѣ.

а) Поставить угломѣръ на 00—00 и отражатель на 0.

Примѣчаніе. Установка должна быть произведена до вынимания панорамы изъ гнѣзда.

б) Взять панораму правою рукою за середину и осторожно вложить въ ящикъ угломѣромъ впередъ такъ, чтобы барабанъ угломѣра пришелся внизъ, надъ гнѣздомъ между ребрами (упорами) колодки.

в) Передвигая панораму по колодкѣ и самую колодку въ ящикѣ, подогнать всю укладку такъ, чтобы крышка могла закрыться при небольшомъ усиліи.

г) Закрыть крышку ящика, наложить петлю на завертку и повернуть завертку.

Открываніе и закрываніе короба ящика и передка.

Открываніе.

а) Повернуть завертку затвора вверхъ, противъ прорѣзи петли.

б) Снять петлю съ завертки.

в) Откинуть дверцу назадъ за ременныя петли.

Закрываніе.

Выполняется въ обратномъ порядкѣ.

Выниманіе и вкладываніе лотка.

Выниманіе.

а) Пальцемъ правой руки нажать упоръ защелки лотка и вывести защелку изъ вырѣза въ стѣнкѣ гнѣзда.

б) Какъ только лотокъ будетъ сдвинутъ съ мѣста, защелка отпускается.

Вкладываніе.

а) Вложить лотокъ въ гнѣздо тою стороною, гдѣ нѣтъ защелки.

б) Плавно вдвигать лотокъ въ гнѣздо, пока защелка не заскочитъ въ вырѣзъ въ стѣнкѣ гнѣзда, для чего въ концѣ вдвиганія нѣсколько усилить надавливаніе на лотокъ.

*

59459

Открываніе и закрываніе лотка.

Открываніе.

а) Нажать головку крючка и освободить рычагъ.
б) Откинуть рычагъ.
в) Откинуть крышки въ стороны.

Закрываніе.

а) Закинуть крышки: сперва съ цифрою 1, затѣмъ съ цифрою 2.
б) Прижать крышки рычагомъ, наблюдая, чтобы рычагъ пришелся между выступами крышекъ.
в) Нажимая рукою на скобку-упоръ, подвести конецъ рычага подъ крючекъ.

Выниманіе патрона изъ лотка, держаніе патрона и вкладываніе его въ лотокъ.

Выниманіе.

Лѣвою рукою взять патронъ за середину снаряда, а правою—подъ дно гильзы.

Держаніе.

Упереть патронъ дномъ гильзы въ колѣно, освободивъ правую руку, а лѣвою рукою поддерживать за середину снаряда.

Вкладываніе.

Передъ вкладываніемъ поставить трубку на «Картечь». Подхвативъ правою рукою подъ дно гильзы, плавно вложить патронъ въ лотокъ въ соотвѣтствующее гнѣздо; въ лоткѣ патроны обращать трубками по-очередно въ противоположныя стороны.

Подготовка трубки шрапнели.

Снятіе колпака.

а) Освободить изъ подъ пуговки петлю.
б) Круговымъ движеніемъ руки вправо отдѣлить проволоку и зажатый край колпака; при этомъ послѣдній сбрасывается съ трубки.

Установка трубки.

Производится отъ руки, но на всякій случай имѣется дистанціонный ключъ.

Для установки отъ руки.

а) Держа патронъ указателемъ тарели къ себѣ, охватить подвижное дистанціонное кольцо двумя пальцами правой руки за выступы.
б) Вращать дистанціонное кольцо, пока скомандованное дѣленіе не станетъ противъ указателя тарели.

Для установки ключемъ.

Вставить бородки ключа въ углубленія подвижнаго дистанціоннаго кольца и поступать такъ же, какъ при установкѣ отъ руки.

Вкладываніе патрона въ каналъ орудія и выниманіе.

Вкладываніе.

а) Лѣвою рукою взять патронъ за середину снаряда, а правою подъ дно гильзы.
б) Опереть серединою снаряда на нижнее ребро гнѣзда поршня.
в) Дослать патронъ въ патронникъ правою рукою настолько, чтобы дно гильзы не выходило за казенный срѣзъ.

Выниманіе.

а) Открывъ замокъ, подхватить лѣвою рукою за дно гильзы вынимаемый патронъ и, плавно вытягивая его изъ канала орудія, правою рукою взяться подъ снарядъ.
б) Поставить патронъ на колѣно и поддерживать его лѣвою рукою за снарядъ.

Открываніе и закрываніе замка.

Открываніе.

Взявшись рукою за ручку рукоятки и нажавъ ее книзу, однимъ движеніемъ руки повернуть рукоятку въ направленіи назадъ и вправо до упора рамы въ колодку выбрасывателя.

Особенно сильные удары рамою по выбрасывателю не должны быть допускаемы.

Въ тѣхъ случаяхъ, когда предохранитель утопленъ, необходимо его предварительно оттянуть.

Примѣчаніе. При учебныхъ занятіяхъ и холостой стрѣльбѣ слѣдуетъ вынимать предохранитель изъ замка.

Закрываніе.

Выполнять обратнымъ движеніемъ рукоятки, которую доводить до полнаго заскакиванія зубца ручки за выступъ замочной рамы.

Движеніе замка должно быть плавно и не слишкомъ быстрое; удары замкомъ по туго входящей гильзѣ не должны быть допускаемы.

Производство выстрѣла.

а) Дернуть за шнуръ, по возможности по направленію канала орудія.
б) Тотчасъ послѣ выстрѣла выпустить шнуръ изъ руки.

Откидываніе и закидываніе правила и сидѣній.

Откидываніе.

а) Откинуть правило назадъ.
б) Повернуть завертку такъ, чтобы она вошла въ вырѣзы кронштейновъ.

Закидываніе.

а) Повернуть завертку такъ, чтобы она вышла изъ вырѣзовъ кронштейновъ.
б) Закинуть правило впередъ.

Откидываніе и закидываніе сидѣній.

а) Взяться обѣими руками за верхнюю полосу сидѣнія, ближе къ стержню.

б) Поднять его кверху до выхода шпильки полосы изъ гнѣзда.

в) Повернуть сидѣніе до заскакиванія шпилекъ въ другія гнѣзда.

Подниманіе и опусканіе верхней и нижней частей щита.

Подниманіе верхней части.

а) Повернуть переднюю завертку щита.

б) Поднимать щитъ, пока засовы не опустятся внизъ.

Опусканіе нижней части.

а) Повернуть нижнія завертки щита (не обходя орудія передъ дуломъ).

б) Опустить щитъ внизъ.

Опусканіе верхней части.

а) Нажать щитъ въ сторону казны и одновременно поднять правый и лѣвый засосы.

б) Плавно опустить щитъ.

в) Завернуть завертку.

Подниманіе нижней части.

а) Поднять щитъ.

б) Повернуть завертки (не обходя орудіе передъ дуломъ).

Приложеніе II.

Порядокъ извлеченія застрявшей шрапнели *) изъ орудія.

Вынуть изъ орудія гильзу и извлечь шрапнель нижеслѣдующимъ способомъ:

Въ патронникъ орудія вкладываютъ довольно большой кусокъ ветоши, свернутый въ комокъ, и затѣмъ закрываютъ затворъ.

Въ каналъ орудія съ дула осторожно вводятъ протпральникъ, головка котораго имѣетъ вырѣзъ по формѣ ожпвальной части шрапнели, и къ выступающему изъ дула концу протпральника привязываютъ среднюю часть веревки, сажени въ 3 длиною; концы этой веревки привязываютъ къ спицамъ соотвѣтственныхъ колесъ орудія. Плавно накатывая орудіе впередъ, натягиваютъ эту веревку и тѣмъ самымъ нажимаютъ протпральникъ на голову шрапнели. Вытолкнутая шрапнель упрется дномъ въ подкладку изъ ветоши, и такимъ образомъ, не подвергнется рѣзкому удару. Послѣ этого вынуть изъ орудія протпральникъ, открыть затворъ и осторожно вынувъ изъ орудія шрапнель, уложить ее въ одинъ изъ свободныхъ лотковъ отдѣльно отъ гильзы съ зарядомъ. Дульце гильзы слѣдуетъ плотно заткнуть кускомъ ветоши, чтобы устранить высыпаніе пороха во время перевозки.

*) Порядокъ извлеченія застрявшей тротиловой гранаты изъ орудія—такой же.

Приложеніе III. 39459

Примѣры командъ.

1. Команды для установокъ угломѣра и уровня подаются всегда двумя числами: первое относится къ кольцу панорамы или дугѣ уровня, а второе—къ барабанамъ панорамы или уровня.

2. Число, относящееся къ барабанамъ панорамы или уровня, подается всегда двумя цифрами (за исключеніемъ постановки на 0).

Напримѣръ:

Угломѣръ:

35—60 тридцать пять—шестьдесятъ.
40—05 сорокъ—нуль пять.
8—25 восемь—двадцать пять.
0—90 нуль—девяносто.
19— 0 девятнадцать—нуль.

Правѣе:

6— 0 шесть—нуль.
0—75 нуль—семьдесятъ пять.

Лѣвѣе:

2—30 два—тридцать.

Раздѣлить огонь отъ праваго:

0—05 нуль—нуль пять.

Соединить огонь къ лѣвому:

0—25 нуль—двадцать пять.

Уровень:

28—70 двадцать восемь—семьдесятъ.
30—05 тридцать—нуль пять.

Уровень больше:

0—30 нуль—тридцать.

Уровень меньше:

0—08 нуль—нуль восемь.
1—10 одинъ—десять.
1— 0 одинъ—нуль.

3. Установка прицѣла и трубки командуется:

а) отъ 0 до 50—исключительно и отъ 100 и болѣе однимъ числомъ—слитно.

Напримѣръ: 25—двадцать пять.
48—сорокъ восемь.
100—сто.
и т. д.

б) отъ 50 до 100—цифрами раздѣльно.

Напримѣръ: 55—пять-пять.
80—восемь-нуль.
98—девять-восемь.
и т. д.

59459

Черт. 1.

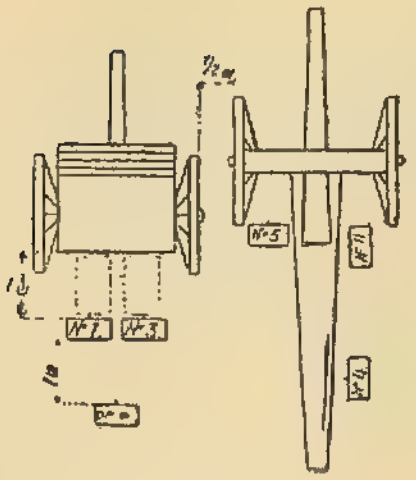

№ 1—установщикъ,

№ 3—заряжающій,

№ 4—правильный,

№ 6—наводчикъ,

№ 8—замковый,

№ 9— } ящичные.
№ 11— }

№№ 2, 5, 7 и 10—коноводы, въ дѣйствіяхъ при орудіи участія не принимаютъ.

Черт. 2.

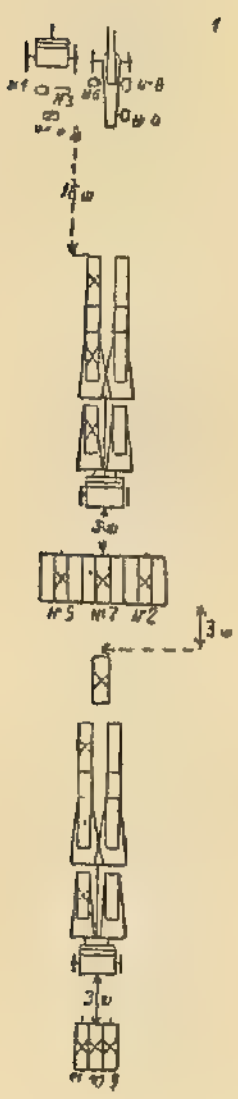

Черт. 3.

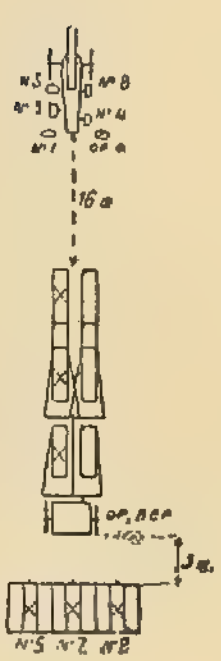

Черт. 4.

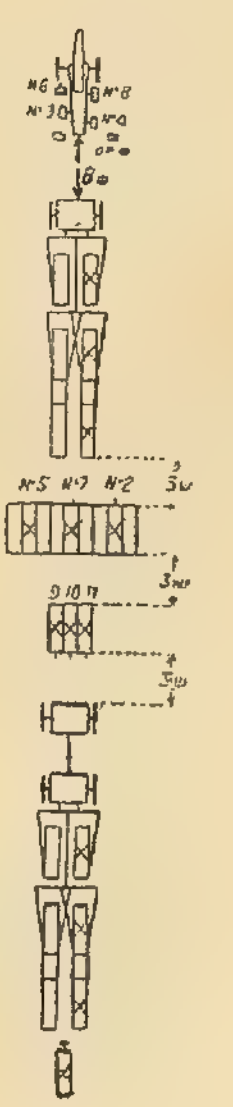

Черт. 5.

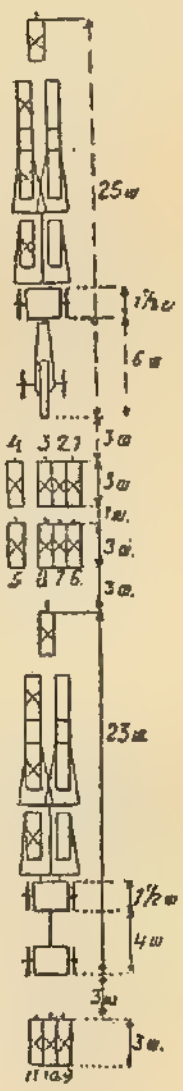

Черт. 6.

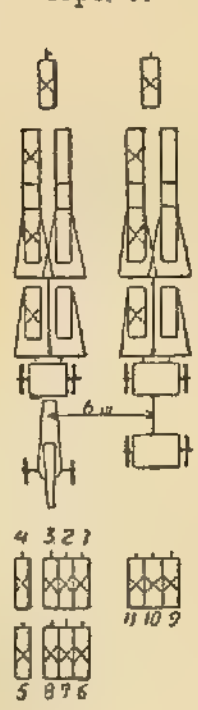

39459

Черт. 7.

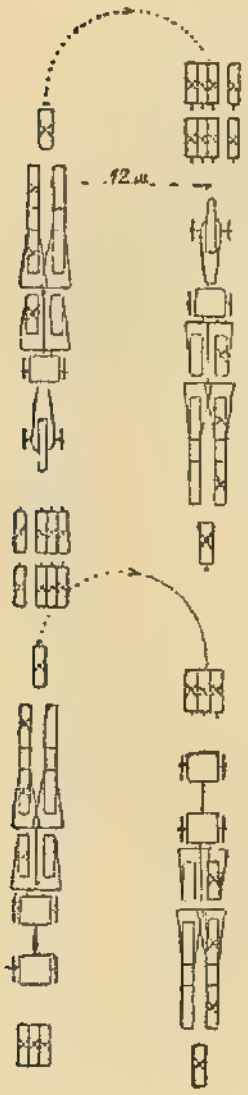

Черт. 8.

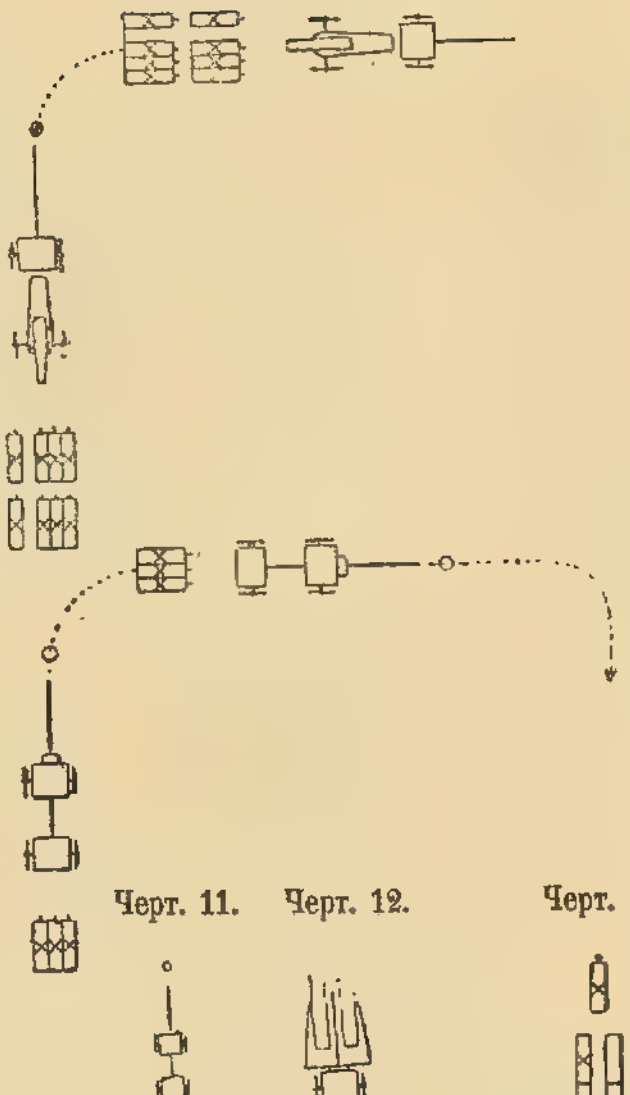

Черт. 9.

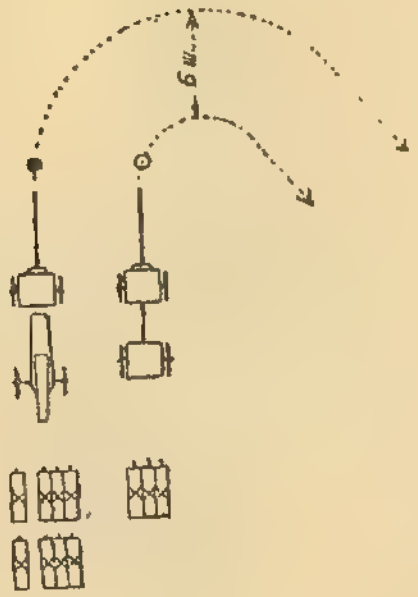

Черт. 10.

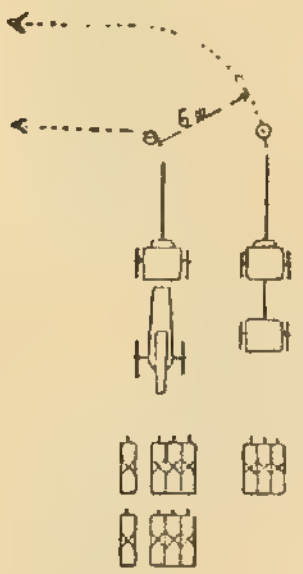

Черт. 11.

Черт. 12.

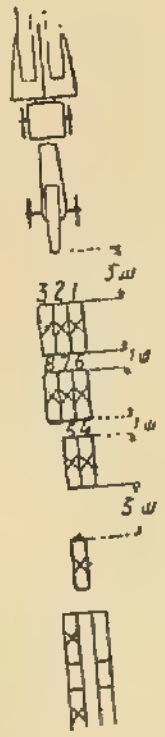

Черт. 13.

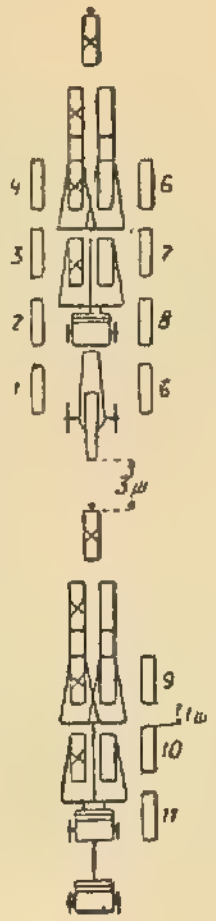

59459

Черт. 14.

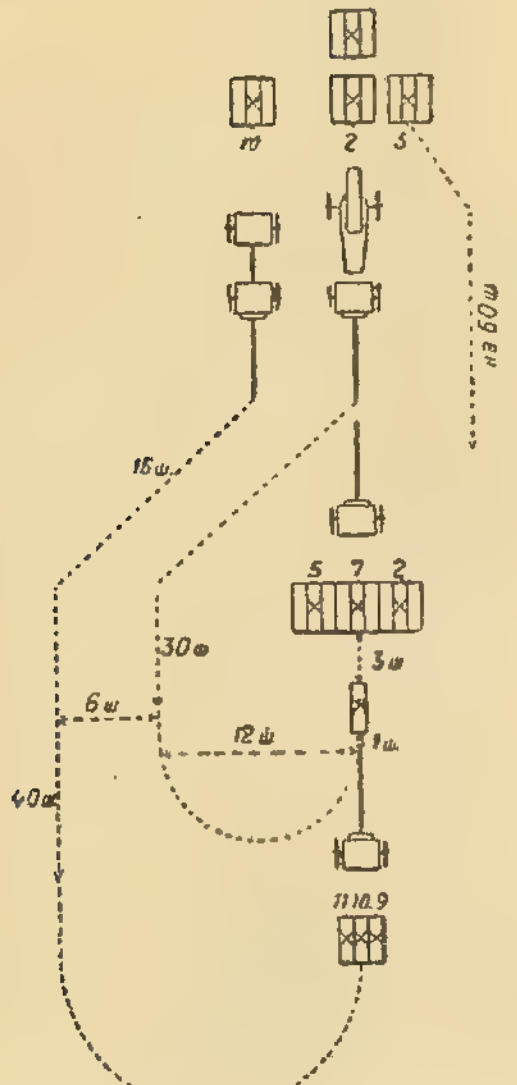

Черт. 15.

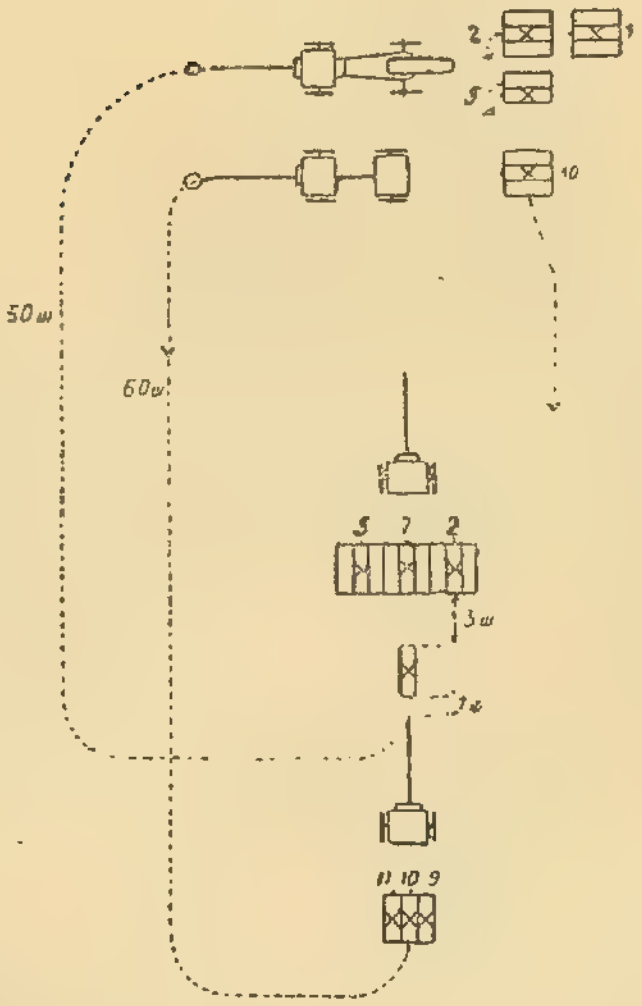

Черт. 16.

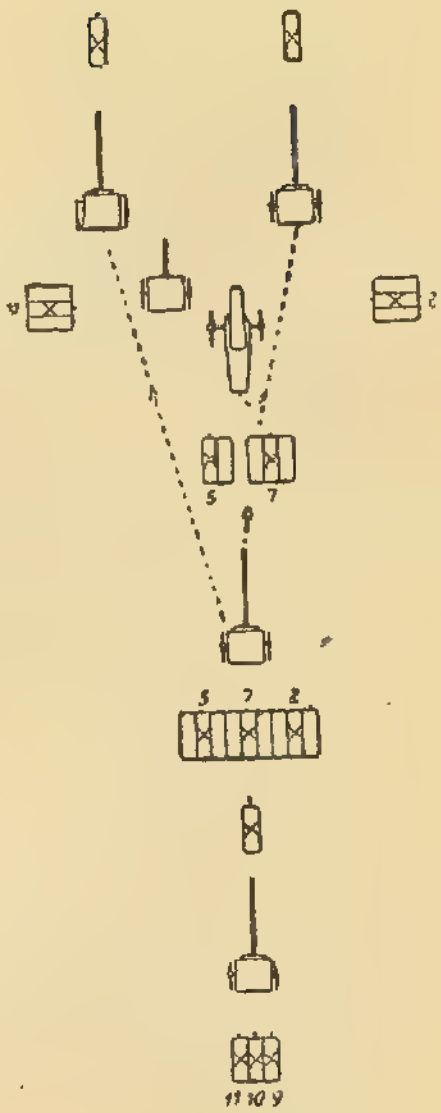

Черт. 17.

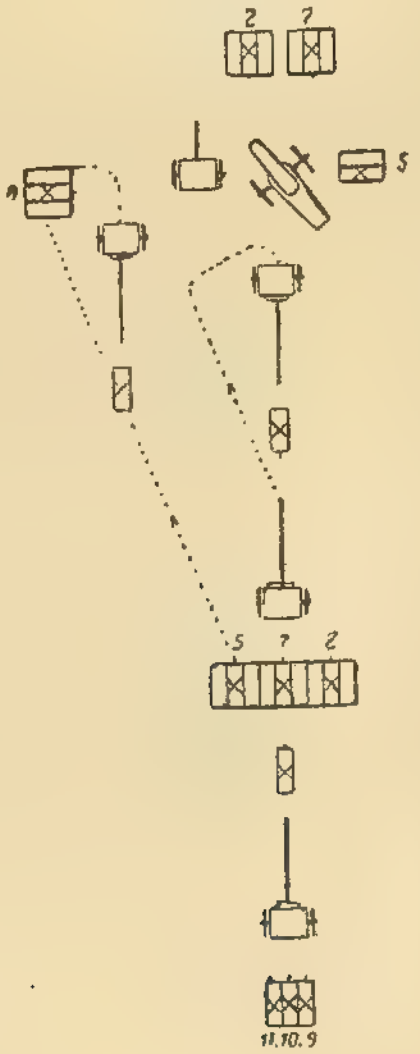

59497

Черт. 18.

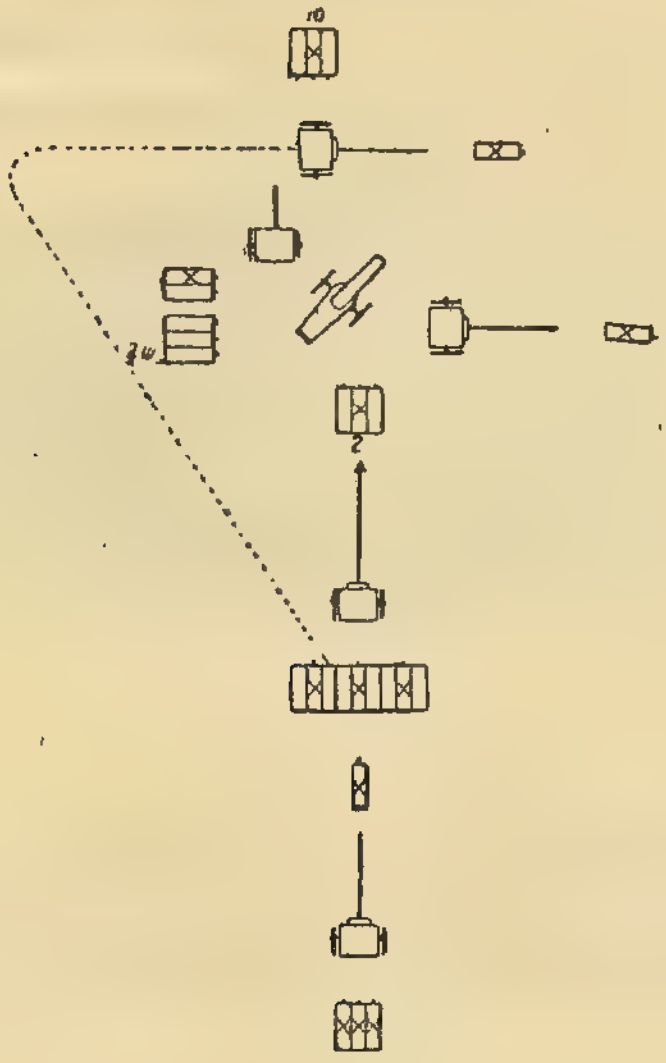

Черт. 19.

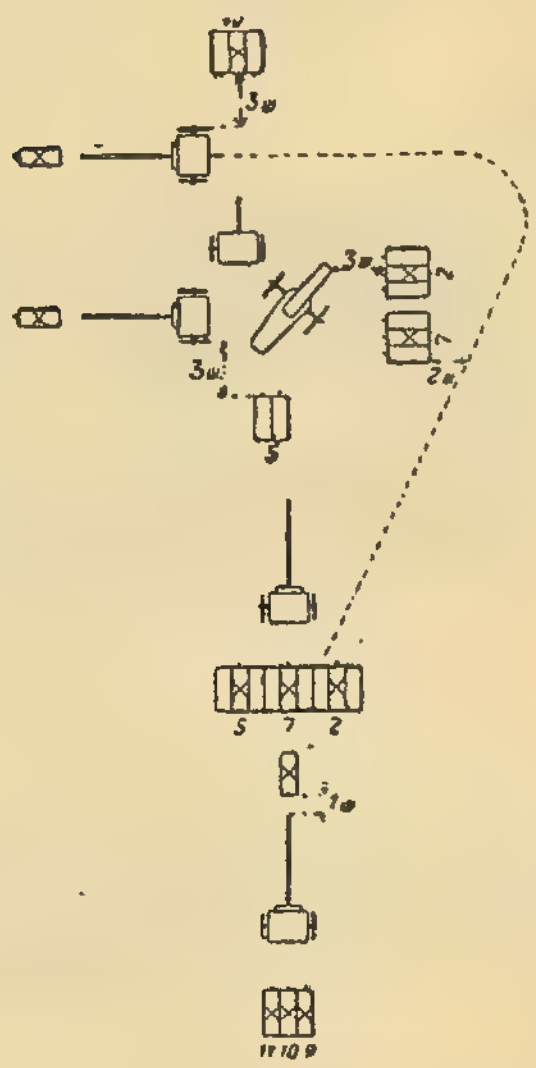

Черт. 20.

Къ № 39497.—1915 Іюня 3.

Описаніе формы одежды для лоцманскихъ старшинъ, лоцмановъ и лоцманскихъ учениковъ, состоящихъ на службѣ въ лоцманскомъ и маячномъ вѣдомствѣ въ Финляндіи.

Форма состоитъ изъ укороченнаго пальто, безъ клапана, чернаго сукна (рис. 1), съ позолоченными пуговицами съ орлами и накрестъ лежащими якорями (рис. 2), расположенными по 6 штукъ на каждомъ борту укороченнаго пальто и по 2 (мал. обр.) на рукавахъ, по одной на обшлагахъ и по другой—выше послѣднихъ. Укороченное пальто должно застегиваться на 4 пуговицы праваго борта.

На воротникѣ (чернаго бархата) укороченнаго пальто, по угламъ концовъ воротника, имѣются вышитыя золотомъ ординарные якоря съ канатомъ.

Для отличія должностей полагается имѣть: лоцманскимъ старшинамъ и старшимъ лоцманамъ, помимо отличія принадлежности ихъ къ классу лоцмановъ,—на рукавахъ, первымъ—по одной позолоченной звѣздочкѣ и якорь на воротникѣ, съ короною у рыма, а вторымъ—только на воротникѣ—якорь съ короною (рис. 3); лоцманамъ 1-го класса—на воротникѣ, кругомъ якоря, три позолоченныя звѣздочки (рис. 4); лоцманамъ 2-го класса, тамъ же,—2 звѣздочки (рис. 5); лоцманамъ 3-го класса, тамъ же,—1 звѣздочку (рис. 6).

Для отличія же лицъ, получившихъ спеціальное морское образованіе и обладающихъ дипломами на судоводительскія званія, отъ неимѣющихъ таковаго образованія, на рукавахъ укороченнаго пальто имѣются нашитыми, выше вторыхъ пуговицъ, гладкіе золотые галуны, въ $^{5}/_{16}$ вершка шириною, изъ коихъ верхніе со стрѣлкою: у капитановъ и штурмановъ дальняго плаванія и капитановъ малаго плаванія—въ четыре ряда (рис. 7); у штурмановъ малаго плаванія—въ два ряда (рис. 8), и у лицъ не дипломированныхъ—въ одинъ рядъ, безъ стрѣлки (рис. 9). Разстояніе между галунами должно быть на половину уже ширины галуна.

Лѣтомъ носится китель, бѣлый, принятаго во флотѣ образца. Отличія по должностямъ и званіямъ носятся какъ и на укороченномъ пальто. Брюки обыкновеннаго покроя: зимою чернаго сукна, а лѣтомъ могутъ быть бѣлые.

Примѣчаніе. Разрѣшается ношеніе сюртука покроя, принятаго во флотѣ съ тѣми же отличіями по должностямъ и званіямъ, какъ на укороченномъ пальто; воротникъ сюр-

39498
39512

тука—чернаго бархата. Подъ сюртукомъ носится, по желанію, бѣлый жилетъ, съ 7-ю позолоченными пуговицами малаго образца, или черный суконный жилетъ.

Головной уборъ.

Головной уборъ состоитъ изъ фуражки чернаго сукна: по краямъ околыша и по тульѣ которой имѣются выпушки, на околышѣ—синяго и на тульѣ—бѣлаго сукна. На передней части околыша полагается имѣть подбородочный ремень на двухъ пуговицахъ малаго размѣра (рис. 10), и дипломированнымъ лицамъ—кокарду съ якоремъ (рис. 11), и остальнымъ—золоченный металлическій якорь.

Въ лѣтнее время на тулью фуражки надѣвается бѣлый чехолъ. Въ зимнее время въ морѣ разрѣшается ношеніе мѣховой шапки съ наушниками. Кокарды или якоря на шапкѣ—не полагается.

Верхнее платье (не обязательно).

Верхнее платье состоитъ изъ чернаго пальто военнаго образца, съ равнымъ числомъ пуговицъ; для дождливаго времени разрѣшается имѣть дождевикъ.

Примѣчаніе 1. Лоцманскіе ученики носятъ эту же форму, но безъ звѣздочекъ на воротникѣ.

Примѣчаніе 2. Лоцманы, не имѣющіе судоводительскихъ званій, за отлично-усердную службу награждаются золотыми нашивками на рукавахъ: за 5 лѣтъ—одной; 10 лѣтъ дополнительно—второй, и 20 лѣтъ—третьей—двойной ширины.

Примѣчаніе 3. Состоящимъ въ запасѣ арміи и флота офицерскимъ чинамъ, а также капитанамъ и штурманамъ дальняго и капитанамъ малаго плаванія разрѣшается ношеніе, исключительно при сюртукѣ и только на берегу, кортика, образца, установленнаго согласно Высочайшему повелѣнію, объявленному приказомъ по морскому вѣдомству отъ 5 Іюля 1906 года, за № 180.

Къ № 39498.—1913 Іюня 5.

Описаніе рисунка нагруднаго знака для офицеровъ штурманской спеціальности.

Знакъ составляетъ кругъ изъ якорнаго каната съ заключающеюся въ немъ свѣтло-металлическою картушкою компаса, съ якоремъ поверхъ картушки и секстаномъ поверхъ якоря. Кругъ изъ якорнаго каната, якорь и секстанъ—темной бронзы.

Къ № 39512.—1913 Іюня 6.

Высочайше утвержденные, 6 Іюня 1913 года, штаты Читинской, Акмолинской, Семипалатинской и Никольско-Уссурійской областныхъ психіатрическихъ лѣчебницъ.

	Число лицъ.	Содержаніе въ годъ. Одному.	Содержаніе въ годъ. Всѣмъ.	Классы и разряды. По должности.	Классы и разряды. По пенсіи.
		Рубли.			
Читинская лѣчебница.					
Врачъ	1	2.600	2.600	VII	По медицинскому положенію.
Фельдшеры	4	720	2.880	XIV	По медицинскому положенію.
Фельдшерицы				—	По медицинскому положенію.
На добавочное вознагражденіе фельдшерамъ и фельдшерицамъ за веденіе дѣлопроизводства, завѣдываніе хозяйствомъ и аптекою лѣчебницы	—	—	240	—	

59512

	Число лицъ.	Содержаніе въ годъ. Одному.	Содержаніе въ годъ. Всѣмъ.	Классы и разряды. По должности.	Классы и разряды. По пенсіи.
		Рубли.			
Акмолинская лѣчебница.					
Врачъ	1	2.400	2.400	VII	По медицинскому положенію.
Фельдшеры	2	600	1.200	XIV	По медицинскому положенію.
Фельдшерицы				—	По медицинскому положенію.
На добавочное вознагражденіе фельдшерамъ и фельдшерицамъ за веденіе дѣлопроизводства, завѣдываніе хозяйствомъ и аптекою лѣчебницы	—	—	120	—	
Семипалатинская лѣчебница.					
Врачъ	1	2.400	2.400	VII	По медицинскому положенію.
Фельдшеры	2	600	1.200	XIV	По медицинскому положенію.
Фельдшерицы				—	По медицинскому положенію.
На добавочное вознагражденіе фельдшерамъ и фельдшерицамъ за веденіе дѣлопроизводства, завѣдываніе хозяйствомъ и аптекою лѣчебницы	—	—	120	—	
Пикольскъ-Уссурійская лѣчебница.					
Врачъ	1	2.600	2.600	VII	По медицинскому положенію.
Фельдшеры	6	720	4.320	XIV	По медицинскому положенію.
Фельдшерицы				—	По медицинскому положенію.
На добавочное вознагражденіе фельдшерамъ и фельдшерицамъ за веденіе дѣлопроизводства, завѣдываніе хозяйствомъ и аптекою лѣчебницы	—	—	360		

Примѣчанія:

1. Изъ показаннаго въ сихъ штатахъ оклада содержанія врача двѣ трети составляютъ жалованье, а одна треть—столовыя деньги. Фельдшерамъ и фельдшерицамъ все основное содержаніе производится въ видѣ жалованья.

2. Фельдшерицамъ присвоиваются всѣ служебныя права фельдшеровъ XIV класса, за исключеніемъ правъ по чинопроизводству и награжденію орденами.

3. Лицамъ, занимающимъ поименованныя въ настоящихъ штатахъ должности, полагаются квартиры съ отопленіемъ въ зданіяхъ лѣчебницы. При отсутствіи квартиръ отпускаются квартирныя деньги: врачамъ—въ размѣрѣ 30% присвоеннаго имъ жалованья, а фельдшерамъ и фельдшерицамъ—по 100 рублей въ годъ каждому.

4. Фельдшеры и фельдшерицы пользуются столомъ въ лѣчебницѣ. Въ уважительныхъ случаяхъ они могутъ, съ разрѣшенія подлежащаго областнаго правленія, получать изъ суммъ, отпускаемыхъ на хозяйственные расходы лѣчебницы, вмѣсто стола натурою, столовыя деньги въ размѣрѣ дѣйствительной его стоимости, но не свыше 12 рублей въ мѣсяцъ.

5. Сверхъ прямыхъ обязанностей по медицинской части, по веденію дѣлопроизводства и завѣдыванію хозяйствомъ и аптекою лѣчебницы, фельдшеры и фельдшерицы за получаемое по штату содержаніе исполняютъ обязанности надзирателей и надзирательницъ.

6. Добавочное вознагражденіе распредѣляется между фельдшерами и фельдшерицами врачемъ лѣчебницы, причемъ выдача его производится съ утвержденія подлежащаго областнаго правленія.

39527 *Къ № 39527.—1913 Іюня 7.*

Высочайше утвержденные, 7 Іюня 1913 года:

I. Проектъ дополнительныхъ примѣчаній къ штату № 13 книги I (изд. 1912 г.) Свода Штатовъ военно-сухопутнаго вѣдомства, измѣненному приказомъ по военному вѣдомству 1912 года, № 423.

25. Въ окружныхъ управленіяхъ по квартирному довольствію войскъ на всѣ должности, опредѣленныя къ замѣщенію военными чинами, могутъ быть допускаемы и гражданскіе инженеры, за исключеніемъ должностей начальниковъ окружныхъ управленій, ихъ помощниковъ и старшихъ адъютантовъ.

26. Въ тѣхъ случаяхъ, когда на должности въ окружныхъ управленіяхъ по квартирному довольствію войскъ, опредѣленныя къ замѣщенію военными чинами, будутъ допущены гражданскіе инженеры, должностямъ этимъ присваиваются оклады содержанія, классы по чинопроизводству и разряды по пенсіи нижеслѣдующіе:

	Окладъ содержанія въ годъ за узаконенными вычетами.				Классъ должности.	Разрядъ пенсіи.
	Жалованья.		Столовыхъ.			
	Обыкн.	Усилен.	Обыкн.	Усилен.		
При замѣщеніи должностей:						
Инспектора работъ	1.500	1.650	1.500	1.650	V	III ст. 1
Штабъ-офицера для порученій	1.000	1.100	1.000	1.100	VI	III ст. 2
Штабъ-офицера для повѣрки смѣтъ и отчетовъ . .	1.000	1.100	1.000	1.100	VI	III ст. 2
Дѣлопроизводителя по строительной части	1.000	1.100	1.000	1.100	VI	III ст. 2
Оберъ-офицеровъ для экстренныхъ командировокъ и для повѣрки смѣтъ и отчетовъ	600	660	600	660	VIII	VI

27. Кромѣ указанныхъ окладовъ содержанія, гражданскимъ инженерамъ производится и прочее довольствіе, существующими законоположеніями для чиновъ окружныхъ управленій установленное, на одинаковыхъ съ сими послѣдними основаніяхъ; денщиковъ въ натурѣ, или денежнаго отпуска взамѣнъ ихъ, гражданскимъ инженерамъ не полагается.

28. При замѣщеніи должностей, указанныхъ въ пунктѣ 26 примѣчаній, лицами не военными—лица эти именуются вмѣсто «штабъ-офицеръ» для порученій или «оберъ-офицеръ» для командировокъ и т. п.—соотвѣтственно «инженеръ» для порученій—«инженеръ» для командировокъ и т. п.

39527

II. Проектъ дополнительныхъ примѣчаній къ штату № 25 книги I (изд. 1912 г.) Свода Штатовъ военно-сухопутнаго вѣдомства, измѣненному приказами по военному вѣдомству 1912 года, №№ 423 и 572.

11. Въ учрежденіяхъ, подвѣдомственныхъ Главному Управленію по квартирному довольствію войскъ, на всѣ должности, опредѣленныя къ замѣщенію военными чинами, могутъ быть допускаемы и гражданскіе инженеры.

12. Въ тѣхъ случаяхъ, когда на должности въ учрежденіяхъ квартирнаго довольствія войскъ, опредѣленныя къ замѣщенію военными чинами, будутъ допущены гражданскіе инженеры, должностямъ этимъ присвоиваются оклады содержанія, классы по чинопроизводству и разряды по пенсіи слѣдующіе:

	Окладъ содержанія въ годъ за узаконенными вычетами.				Классъ должности.	Разрядъ пенсіи
	Жалованья.		Столовыхъ.			
	Обыкн.	Усилен.	Обыкн.	Усилен.		
При замѣщеніи должностей:						
Начальника отдѣла	1.500	1.650	1.500	1.650	V	III ст. 1
Штабъ-офицера отдѣльнаго производителя работъ .	1.000	1.100	1.000	1.100	VI	III ст. 2
Помощника начальника отдѣла	900	990	900	990	VII	V
Оберъ-офицеровъ отдѣла и отдѣльнаго производителя работъ	600	660	600	660	VIII	V.I

13. Кромѣ указанныхъ окладовъ содержанія гражданскимъ инженерамъ производится и все прочее довольствіе, существующими законоположеніями для чиновъ соотвѣтственныхъ учрежденій по квартирному довольствію войскъ установленное, на одинаковыхъ съ ними основаніяхъ; денщиковъ въ натурѣ, или денежнаго отпуска взамѣнъ ихъ, гражданскимъ инженерамъ не полагается.

14. При замѣщеніи должностей, указанныхъ въ пунктѣ 12 примѣчаній, лицами не военными—лица эти именуются вмѣсто отдѣльный производитель работъ «штабъ-офицеръ» или «оберъ-офицеръ отдѣла» и т. п.—соотвѣтственно отдѣльный производитель работъ «инженеръ» или «инженеръ отдѣла» и т. п.

39528 *Къ № 39528.—1913 Іюня 7.*

Высочайше утвержденный, 7 Іюня 1913 года, штатъ психіатрическаго отдѣленія при Омскомъ военномъ госпиталѣ.

Названіе чиновъ.	Число чиновъ.	Годовой окладъ содержанія каждому. Жалованья. Полностью. Руб.	К.	За установленными вычетами. Руб.	К.	Столовыхъ. Полностью. Руб.	К.	За установленными вычетами. Руб.	К.	Классъ должности.	Разрядъ пенсіи.	Примѣчанія.
I. Медицинскаго разряда.												
Старшій ординаторъ завѣдывающій отдѣленіемъ	1	1.458	1) 97	1.344	1) —	998	70	920	—	VII	IV м.	1) По усиленному окладу (прик. по военн. вѣд. 1902 г., № 133).
Младшій ординаторъ	1	1.458	1) 97	1.344	1) —	455	93	420	—	VIII	V м.	2) Фельдшерамъ, окончившимъ курсъ въ военно-фельдшерскихъ школахъ, жалованье производится согласно прик. по военн. вѣд. 1907 г., № 453.
Медицинскихъ фельдшеровъ: 2) старшихъ .	3) 1	73	47	72	—	—	—	—	—			3) Можетъ быть классный фельдшеръ за счетъ общаго числа вакансій классныхъ фельдшеровъ (прик. по военн. вѣд. 1871 г., № 158) съ содержаніемъ, прочими правами и довольствіями, по чинопроизводству, опредѣляемыми для классныхъ фельдшеровъ.
младшихъ .	1	48	98	48	—	—	—	—	—			
II. Хозяйственнаго разряда.												
Смотритель надъ больными 4) .	1	325	66	300	—	325	66	300	—	IX	По ст. 325 С. В. П. кн. VIII 1869 г., изд. 1902 г.	4) Должность смотрителя надъ больными замѣщается исключительно класснымъ фельдшеромъ или кандидатомъ на классную должность изъ фельдшеровъ.
Младшихъ госпитальныхъ надзирателей 5)	2	73	47	72	—	—	—	—	—			5) Госпитальные и палатные надзиратели и служители избираются изъ состава госпитальной команды изъ людей лучшаго поведенія и грамотныхъ.
Палатныхъ надзирателей 5): старшихъ .	4	48	98	48	—	—	—	—	—			
младшихъ .	10	12	24	12	—	—	—	—	—			
Служителей 5)	6	6	06	6	—	—	—	—	—			
Отдѣленію отпускается въ годъ:												
На наемъ машиниста и его помощника . . . 900 р.												
На экипировку смотрителю надъ больными. 100 »												

Примѣчанія:

1. Всѣмъ чинамъ, кромѣ показаннаго въ штатѣ содержанія, производятся всѣ прочія довольствія, существующими законоположеніями установленныя для нихъ.

2. Положенные симъ штатомъ классные чины пользуются квартирами, а за неимѣніемъ таковыхъ квартирными деньгами по положенію. Нижніе чины имѣютъ квартиры въ отдѣленіи.

3. Врачамъ отдѣленія производится пенсія при отставкѣ изъ усиленнаго оклада жалованья, согласно статьѣ 322 книги VIII (изд. 1902 г.) Свода Военныхъ Постановленій 1869 года.

4. Смотритель надъ больными, по прослуженіи въ этой должности 5 лѣтъ, получаетъ прибавку къ жалованью въ размѣрѣ $^1/_4$ его. 59550

5. Кромѣ опредѣленнаго по штату содержанія смотритель надъ больными получаетъ отъ отдѣленія обыкновенную офицерскую порцію (натурою или деньгами соотвѣтственно стоимости порцій). Нижніе чины (штатные и прикомандированные), назначенные собственно для ухода за больными (фельдшеры, надзиратели и служители), получаютъ обыкновенную порцію, но безъ хлѣба.

6. Изъ положеннаго штатомъ палатнымъ надзирателямъ жалованья выдается имъ на руки только половина, другая же половина отсылается комитетомъ госпиталя въ одно изъ государственныхъ кредитныхъ установленій, для приращенія процентами, и возвращается имъ на руки съ процентами не ранѣе какъ по прослуженіи въ отдѣленіи 3 лѣтъ, за исключеніемъ случая выбытія изъ отдѣленія ранѣе сего срока, по причинѣ выслуги срока обязательной службы, тяжкой болѣзни или по другимъ уважительнымъ обстоятельствамъ, когда удержанныя деньги съ процентами, по сдѣланному комитетомъ госпиталя расчету, возвращаются также лично самому надзирателю, или, въ случаѣ смерти его,—женѣ или дѣтямъ его. Если же кто-либо изъ палатныхъ надзирателей выбудетъ изъ отдѣленія до истеченія 3-лѣтняго срока, по неблагонадежности или дурному поведенію, то удержанная у него сумма, съ процентами, обращается въ награды прочимъ нижнимъ чинамъ отдѣленія.

7. Вольнонаемные машинистъ и его помощникъ получаютъ казенныя помѣщенія съ отопленіемъ и освѣщеніемъ, машинистъ въ размѣрѣ одной комнаты, а его помощникъ—вмѣстѣ съ нижними чинами.

8. Размѣръ кредитовъ, необходимыхъ на покупку книгъ и предметовъ для занятій умалишенныхъ и на починку одежды и обуви ихъ, опредѣляется въ смѣтномъ порядкѣ.

Къ № 59550.—1913 Іюня 7.

Высочайше утвержденный, 7 Іюня 1913 года, штатъ психіатрическаго отдѣленія при Хабаровскомъ мѣстномъ лазаретѣ.

Наименованіе чиновъ и денежныхъ отпусковъ.	Число чиновъ.	Годовой окладъ содержанія каждому. Жалованья изъ усиленнаго оклада. Полностью. Руб.	К.	За установленными вычетами. Руб.	К.	Столовыхъ. Полностью. Руб.	К.	За установленными вычетами. Руб.	К.	Классъ должности.	Разрядъ пенсіи.	Примѣчанія.
I. Медицинскаго разряда.												
Старшій ординаторъ, завѣдывающій отдѣленіемъ . . .	1	1.458	97	1.344	—	998	79	920	—	VI	IV мед.	[1]) Можетъ быть классный фельдшеръ за счетъ общаго числа классныхъ фельдшеровъ въ Имперіи, установленнаго штатомъ, Высочайше, утвержденнымъ 28 Апрѣля 1871 года (49525) съ содержаніемъ и прочими довольствіями, а также правами, установленными существующими законоположеніями для классныхъ фельдшеровъ.
Младшій ординаторъ	1	1.458	97	1.344	—	455	93	420	—	VII	V	
Медицинскихъ фельдшеровъ: [2]) старшихъ .	1 [1])	110	20	108	—	—	—	—	—			
Медицинскихъ фельдшеровъ: [2]) младшихъ .	1	73	47	72	—	—	—	—	—			
II. Хозяйственнаго разряда.												
Смотритель надъ больными [3]) .	1	358	23	330	—	358	23	330	—	VIII	Примѣчаніе къ ст. 325, кн. VIII С. В. П. 1860 г., изд. 2-е.	[2]) Фельдшерамъ, окончившимъ курсъ въ военно-фельдшерскихъ школахъ, жало-
Помощникъ его	1	271	39	250	—	271	39	250	—	IX		

39550

Наименованіе чиновъ и денежныхъ отпусковъ.	Число чиновъ.	Годовой окладъ содержанія каждому. Жалованья изъ усиленнаго оклада. Полностью. Руб.	К.	За установленными вычетами. Руб.	К.	Столовыхъ. Полностью. Руб.	К.	За установленными вычетами. Руб.	К.	Классъ должности.	Разрядъ пенсіи.	Примѣчанія.
Младшихъ госпитальныхъ надзирателей [4]	3	110	20	108	—	—	—	—	—			ваніе производится, согласно приказу по военному вѣдомству 1907 года, № 453.
Палатныхъ надзирателей: [4] старшихъ .	6	73	47	72	—	—	—	—	—			[3]) Должность смотрителя надъ больными замѣщается исключительно класснымъ фельдшеромъ или кандидатомъ на классную должность изъ фельдшеровъ.
Палатныхъ надзирателей: [4] младшихъ .	16	18	37	18	—	—	—	—	—			[4]) Госпитальные и палатные надзиратели и служители избираются изъ состава госпитальной команды изъ людей лучшаго поведенія и грамотныхъ.
Служителей [4]	12	9	9	9	—	—	—	—	—			
III. Отдѣленію отпускается въ годъ.												
На экипировку:												
Смотрителю . . . . . 100 р.	—	—	—	—	—	—	—	—	—			
Помощнику его . . . . 40 »	—	—	—	—	—	—	—	—	—			

Примѣчанія:

1. Всѣмъ чинамъ, кромѣ показаннаго въ штатѣ содержанія, производятся всѣ прочія довольствія, установленныя для нихъ существующими законоположеніями.

2. Положенные симъ штатомъ классные чины пользуются квартирами, а за неимѣніемъ таковыхъ квартирными деньгами по положенію. Нижніе чины имѣютъ квартиры въ отдѣленіи.

3. Врачамъ отдѣленія производится пенсія при отставкѣ изъ усиленнаго оклада жалованья, согласно статьѣ 322, книги VIII (изд. 2), Свода Военныхъ Постановленій 1869 года.

4. Смотритель надъ больными и его помощникъ, по прослуженіи въ этой должности 5 лѣтъ, получаютъ прибавку къ жалованью въ размѣрѣ $^1/_4$ оклада.

5. Кромѣ опредѣленнаго по штату содержанія, смотритель надъ больными и его помощникъ получаютъ отъ отдѣленія обыкновенную офицерскую порцію (натурою или деньгами соотвѣтственно стоимости порцій). Нижніе чины, штатные и прикомандированные, назначенные собственно для ухода за больными, получаютъ обыкновенную солдатскую порцію, но безъ хлѣба.

6. Изъ положеннаго штатомъ палатнымъ надзирателямъ жалованья выдается имъ на руки только половина, другая же половина отсылается хозяйственнымъ комитетомъ лазарета въ одно изъ государственныхъ кредитныхъ установленій для приращенія процентами и возвращается имъ на руки съ процентами не ранѣе, какъ по прослуженіи въ отдѣленіи 3-хъ лѣтъ, за исключеніемъ случая выбытія изъ отдѣленія ранѣе сего срока по причинѣ выслуги срока обязательной службы, тяжкой болѣзни, или по другимъ уважительнымъ обстоятельствамъ, когда удержанныя деньги съ процентами возвращаются также лично самому надзирателю, или въ случаѣ смерти его—женѣ или дѣтямъ его. Если же кто либо изъ палатныхъ надзирателей выбудетъ изъ отдѣленія до истеченія 3-лѣтняго срока, по неблагонадежности или дурному поведенію, то удержанная у него сумма, съ процентами, обращается въ награды прочимъ нижнимъ чинамъ отдѣленія.

7. Размѣръ кредитовъ, необходимыхъ на: 1) наемъ мастеровъ для руководства занятіями больныхъ, 2) покупку книгъ, предметовъ для занятій умалишенныхъ и починку одежды и обуви ихъ, 3) наемъ садовника, 4) ремонтъ предметовъ обстановки и меблировки и 5) духовныя требы—опредѣлять въ смѣтномъ порядкѣ.

Къ № 39547.—1913 Іюня 17. **39547**

Высочайше утвержденная, 17 Іюня 1913 года, вѣдомость дополнительнымъ ежегоднымъ отпускамъ по разнымъ статьямъ хозяйства нѣкоторыхъ кадетскихъ корпусовъ.

№№ по порядку.	Наименованіе расходовъ.	Размѣръ добавочнаго отпуска въ рубляхъ.
1	Нижегородскому графа Аракчеева кадетскому корпусу — на отопленіе и освѣщеніе зданій	3.100
2	Хабаровскому кадетскому корпусу на отопленіе зданій—6.635 руб. и на освѣщеніе зданій — 1.700 руб., а всего	8.335
3	Донскому кадетскому корпусу—на отопленіе и освѣщеніе зданій	2.500
4	Омскому кадетскому корпусу: на отопленіе и освѣщеніе зданій — 4.500 руб. и на содержаніе зданій въ чистотѣ и исправности 1.500 руб., а всего	6.000
5	Тифлискому кадетскому корпусу на прачешную	1.650
6	1-му Московскому кадетскому корпусу на содержаніе зданій	2.800
7	Хабаровскому кадетскому корпусу: на обмундированіе и обувь—6.300 руб. и на разные предметы—1.473 руб. (изъ конхъ на содержаніе прачешной—888 руб. и на чистоту и опрятность кадетъ—585 руб.), а всего	7.773
8	На водоснабженіе зданій кадетскимъ корпусамъ: Николаевскому—176 руб., Императора Александра II—350 руб.; Воронежскому—600 руб.; Нижегородскому графа Аракчеева—400 руб.; Полоцкому—850 руб.; Псковскому—925 руб.; Владимірскому-Кіевскому—2.300 руб.; Симбирскому—1.300 руб.; Оренбургскому-Неплюевскому—375 руб.; 2-му Оренбургскому—400 руб.; Донскому—557 руб. и Ярославскому—1.150 руб., а всего	9.383
9	На уплату оцѣночнаго сбора кадетскимъ корпусамъ: Второму—740 руб.; Николаевскому—115 руб.; 1-му Московскому—670 руб.; 2-му Московскому—865 руб.; 3-му Московскому—590 руб.; Воронежскому—620 руб.; Нижегородскому графа Аракчеева—355 руб.; Полоцкому — 700 руб.; Псковскому—1.025 руб.; Петровскому-Полтавскому — 1.165 руб.; Владимірскому-Кіевскому—165 руб.; Оренбургскому-Неплюевскому — 139 руб.; 2-му Оренбургскому—75 руб.; Омскому—211 руб.; Ярославскому—360 руб.; Суворовскому—2.496 руб., а всего	10.291
	Итого	51.832

39582 *Къ № 39582.—1913 Іюня 26.*

Высочайше утвержденное, 26 Іюня 1913 года, расписаніе должностей мировыхъ судебныхъ установленій въ губерніяхъ Харьковской, Екатеринославской, Курской, Полтавской, Черниговской, Кіевской, Волынской, Подольской, Херсонской и Таврической.

Наименованіе съѣздовъ мировыхъ судей.	Предсѣдатели съѣздовъ.	Участковые мировые судьи.	Добавочные мировые судьи.	Секретари при мировыхъ съѣздахъ.	Помощники секретаря при мировыхъ съѣздахъ.	Секретари при мировыхъ судьяхъ.	Судебные приставы при мировыхъ съѣздахъ.	Судебные разсыльные при мировыхъ съѣздахъ.
I. Харьковская губернія.								
1. Харьковскій городской	1	14	2	2	2	14	—	2
2. Харьковскій уѣздный	1	7	1	1	1	7	—	2
3. Богодуховскій	1	5	1	1	1	5	—	2
4. Старобѣльскій	1	8	1	1	1	8	—	2
5. Купянскій	1	6	1	1	1	6	—	2
6. Валковскій	1	5	1	1	1	5	—	2
7. Волчанскій	1	4	1	1	1	4	—	2
8. Зміевскій	1	6	1	1	1	6	—	2
9. Изюмскій	1	8	1	1	1	8	—	2
10. Сумскій	1	8	1	1	1	8	—	2
11. Ахтырскій	1	4	1	1	1	4	—	2
12. Лебединскій	1	6	1	1	1	6	—	2
Итого	12	81	13	13	13	81	37	24
II. Екатеринославская губернія.								
1. Екатеринославскій городской	1	12	2	1	2	12	—	2
2. Екатеринославскій уѣздный	1	12	2	1	2	12	—	2
3. Александровскій	1	10	1	1	2	10	—	2
4. Верхнеднѣпровскій	1	7	1	1	1	7	—	2
5. Славяносербскій	1	12	2	1	2	12	—	2

39382

Наименованіе съѣздовъ мировыхъ судей.	Предсѣдатели съѣздовъ.	Участковые мировые судьи.	Добавочные мировые судьи.	Секретари при мировыхъ съѣздахъ.	Помощники секретаря при мировыхъ съѣздахъ	Секретари при мировыхъ судьяхъ.	Судебные приставы при мировыхъ съѣздахъ	Судебные разсыльные при мировыхъ съѣздахъ.
6. Новомосковскій	1	8	1	1	1	8	—	2
7. Павлоградскій	1	9	1	1	1	9	—	2
8. Бахмутскій	1	19	2	1	2	19	—	2
9. Маріупольскій	1	11	2	1	2	11	—	2
Итого	9	100	14	9	15	100	46	18
III. Курская губернія.								
1. Курскій	1	7	1	1	1	7	—	2
2. Бѣлгородскій	1	5	1	1	1	5	—	2
3. Грайворонскій	1	3	1	1	1	3	—	2
4. Суджанскій	1	3	1	1	1	3	—	2
5. Льговскій	1	4	1	1	1	4	—	2
6. Дмитріевскій	1	4	1	1	1	4	—	2
7. Обоянскій	1	4	1	1	1	4	—	2
8. Щигровскій	1	4	1	1	1	4	—	2
9. Тимскій	1	3	1	1	1	3	—	2
10. Старо-Оскольскій	1	4	1	1	1	4	—	2
11. Корочанскій	1	5	1	1	1	5	—	2
12. Ново-Оскольскій	1	3	1	1	1	3	—	2
13. Фатежскій	1	3	1	1	1	3	—	2
14. Путивльскій	1	5	1	1	1	5	—	2
15. Рыльскій	1	4	1	1	1	4	—	2
Итого	15	61	15	15	15	61	28	30
IV. Полтавская губернія.								
1. Полтавскій	1	12	2	1	2	12	—	2
2. Гадячскій	1	7	1	1	1	7	—	2

39582

Наименованіе съѣздовъ мировыхъ судей.	Предсѣдатели съѣздовъ.	Участковые мировые судьи.	Добавочные мировые судьи.	Секретари при мировыхъ съѣздахъ.	Помощники секретаря при мировыхъ съѣздахъ.	Секретари при мировыхъ судьяхъ.	Судебные приставы при мировыхъ съѣздахъ.	Судебные разсыльные при мировыхъ съѣздахъ.
3. Зеньковскій	1	6	1	1	1	6	—	2
4. Константиноградскій	1	8	1	1	1	8	—	2
5. Хорольскій	1	7	1	1	1	7	—	2
6. Роменскій	1	9	1	1	1	9	—	2
7. Кременчугскій	1	14	2	1	2	14	—	2
8. Кобелякскій	1	7	1	1	1	7	—	2
9. Миргородскій	1	8	1	1	1	8	—	2
10. Лубенскій	1	6	1	1	1	6	—	2
11. Лохвицкій	1	7	1	1	1	7		2
12. Прилукскій	1	7	1	1	1	7	—	2
13. Пирятинскій	1	8	1	1	1	8	—	2
14. Переяславскій	1	7	1	1	1	7	—	2
15. Золотоношскій	1	7	1	1	1	7	—	2
Итого	15	120	17	15	17	120	55	30

V. Черниговская губернія.

1. Черниговскій	1	6	1	1	1	6	—	2
2. Городнянскій	1	4	1	1	1	4	—	2
3. Остерскій	1	6	1	1	1	6	—	2
4. Сосницкій	1	5	1	1	1	5	—	2
5. Козелецкій	1	4	1	1	1	4	—	2
6. Стародубскій	1	5	1	1	1	5	—	2
7. Новозыбковскій	1	5	1	1	1	5	—	2
8. Новгородъ-Сѣверскій	1	5	1	1	1	5	—	2
9. Мглинскій	1	8	1	1	1	8	—	2
10. Суражскій	1	5	1	1	1	5	—	2
11. Нѣжинскій	1	8	1	1	1	8	—	2
12. Борзенскій	1	5	1	1	1	5	—	2

39582

Наименованіе съѣздовъ мировыхъ судей.	Предсѣдатели съѣздовъ.	Участковые мировые судьи.	Добавочные мировые судьи.	Секретари при мировыхъ съѣздахъ.	Помощники секретаря при мировыхъ съѣздахъ.	Секретари при мировыхъ судьяхъ.	Судебные приставы при мировыхъ съѣздахъ.	Судебные разсыльные при мировыхъ съѣздахъ.
13. Глуховскій	1	5	1	1	1	5	—	2
14. Конотопскій	1	6	1	1	1	6	—	2
15. Кролевецкій	1	4	1	1	1	4	—	2
Итого	15	81	15	15	15	81	37	30
VI. Кіевская губернія.								
1. Кіевскій городской	1	27	3	2	3	27	—	2
2. Кіевскій уѣздный	1	8	1	1	1	8	—	2
3. Бердичевскій	1	14	2	1	2	14	—	2
4. Васильковскій	1	11	2	1	2	11	—	2
5. Каневскій	1	8	1	1	1	8	—	2
6. Радомысльскій	1	18	2	1	2	18	—	2
7. Сквирскій	1	9	1	1	1	9	—	2
8. Черкасскій	1	10	1	1	2	10	—	2
9. Чигиринскій	1	7	1	1	1	7	—	2
10. Уманскій	1	9	1	1	1	9	—	2
11. Звенигородскій	1	9	1	1	1	9	—	2
12. Таращанскій	1	7	1	1	1	7	—	2
13. Липовецкій	1	6	1	1	1	6	—	2
Итого	13	143	18	14	19	143	65	26
VII. Волынская губернія.								
1. Житомірскій	1	14	2	1	2	14	—	2
2. Новоградъ-Волынскій	1	10	1	1	2	10	—	2
3. Овручскій	1	12	2	1	2	12	—	2

59532

Наименованіе съѣздовъ мировыхъ судей.	Предсѣдатели съѣздовъ.	Участковые мировые судьи.	Добавочные мировые судьи.	Секретари при мировыхъ съѣздахъ.	Помощники секретаря при мировыхъ съѣздахъ.	Секретари при мировыхъ судьяхъ.	Судебные приставы при мировыхъ съѣздахъ.	Судебные разсыльные при мировыхъ съѣздахъ.
4. Острожскій	1	5	1	1	1	5	—	2
5. Изяславскій	1	5	1	1	1	5	—	2
6. Старо-Константиновскій	1	5	1	1	1	5	—	2
7. Ковельскій	1	8	1	1	1	8	—	2
8. Ровенскій	1	12	2	1	2	12	—	2
9. Владиміръ-Волынскій	1	8	1	1	1	8	—	2
10. Кременецкій	1	7	1	1	1	7	—	2
11. Луцкій	1	11	2	1	2	11	—	2
12. Дубенскій	1	6	1	1	1	6	—	2
Итого	12	103	16	12	17	103	46	24
VIII. Подольская губернія.								
1. Каменецкій	1	9	1	1	1	9	—	2
2. Ямпольскій	1	6	1	1	1	6	—	2
3. Проскуровскій	1	6	1	1	1	6	—	2
4. Могилевскій	1	9	1	1	1	9	—	2
5. Ушицкій	1	5	1	1	1	5	—	2
6. Балтскій	1	11	2	1	2	11	—	2
7. Брацлавскій	1	6	1	1	1	6	—	2
8. Винницкій		9	1	1	1	9	—	2
9. Гайсинскій	1	7	1	1	1	7	—	2
10. Литинскій	1	6	1	1	1	6	—	2
11. Летичевскій	1	5	1	1	1	5	—	2
12. Ольгопольскій	1	7	1	1	1	7	—	2
Итого	12	86	13	12	13	86	39	24

39582

Наименованіе съѣздовъ мировыхъ судей.	Предсѣдатели съѣздовъ.	Участковые мировые судьи.	Добавочные мировые судьи.	Секретари при мировыхъ съѣздахъ.	Помощники секретаря при мировыхъ съѣздахъ.	Секретари при мировыхъ судьяхъ.	Судебные приставы при мировыхъ съѣздахъ.	Судебные разсыльные при мировыхъ съѣздахъ.
IX. Херсонская губернія.								
1. Одесскій городской	1	42	4	2	7	42	—	2
2. Одесскій уѣздный	1	9	1	1	1	9	—	2
3. Херсонскій	1	21	2	1	3	21	—	2
4. Ананьевскій	1	10	1	1	2	10	—	2
5. Тираспольскій	1	10	1	1	2	10	—	2
6. Елисаветградскій	1	27	2	1	3	27	—	2
7. Александрійскій	1	12	2	1	2	12	—	2
8. Николаевскій городской	1	7	1	1	1	7	—	2
Итого	8	138	14	9	21	138	63	16
X. Таврическая губернія.								
1. Симферопольскій	1	7	1	1	1	7	—	2
2. Ѳеодосійскій	1	7	1	1	1	7	—	2
3. Ялтинскій	1	4	1	1	1	4	—	2
4. Евпаторійскій	1	4	1	1	1	4	—	2
5. Перекопскій	1	3	1	1	1	3	—	2
6. Днѣпровскій	1	9	1	1	1	9	—	2
7. Бердянскій	1	9	1	1	1	9	—	2
8. Мелитопольскій	1	10	1	1	2	10	—	2
9. Севастопольскій городской	1	4	1	1	1	4	—	2
Итого	9	57	9	9	10	57	26	18
Всего	120	970	144	123	155	970	442	240

39590 *Къ № 39590.—1913 Іюня 30.*

На подлинной Собственною Его Императорскаго Величества рукою написано:
«***Быть по сему***».

На рейдѣ и яхтѣ «Штандартъ».
30 Іюня 1913 года.

Скрѣпилъ: Государственный Секретарь *Крыжановскій.*

Государственная Роспись доходовъ и расходовъ на 1913 годъ, составленная согласно постановленіямъ Государственнаго Совѣта и Государственной Думы, а также на основаніи статьи 13 Правилъ о порядкѣ разсмотрѣнія Государственной Росписи (Свод. Зак. Т. I, ч. 2, изд. 1906 г.).

Государственные доходы.

§§ Государственной Росписи.		Исчисленія. Рубли.
	Обыкновенные доходы.	
	Отдѣлъ I. Прямые налоги.	
1	Налоги поземельные, съ недвижимыхъ имуществъ и подати	85.825.198
2	Государственный промысловый налогъ	133.582.500
3	Сборъ съ доходовъ отъ денежныхъ капиталовъ	31.462.000
	Итого по отдѣлу I	250.869.698
	Отдѣлъ II. Косвенные налоги.	
4	Сборы съ питей	50.777.000
5	Табачный доходъ	75.056.000
6	Доходъ съ папиросныхъ гильзъ и разрѣзанной папиросной бумаги	4.261.000
7	Сахарный доходъ	139.058.000
8	Нефтяной доходъ	48.035.500
9	Спичечный доходъ	19.616.700
10	Таможенный доходъ	334.585.000
	Итого по отдѣлу II	671.389.200

39590

Государственной Росписи.		Исчисленія. Рубли.
	Отдѣлъ III. Пошлины.	
11	Гербовыя, судебныя, канцелярскія и съ записи документовъ	107.451.560
12	Съ переходящихъ имуществъ	44.740.000
13	Съ товаровъ и судовъ въ портахъ	10.000.000
14	Съ пассажировъ и грузовъ, перевозимыхъ по желѣзнымъ дорогамъ въ пассажирскихъ и товаро-пассажирскихъ поѣздахъ	29.900.000
15	Съ застрахованныхъ отъ огня имуществъ	6.500.000
16	Пошлины разныхъ наименованій	19.765.600
	Итого по отдѣлу III	218.357.160
	Отдѣлъ IV. Правительственныя регаліи.	
17	Горный доходъ	555.000
18	Монетный доходъ	7.588.075
19	Почтовый доходъ	76.690.000
20	Телеграфный и телефонный доходы	40.290.000
21	Доходъ отъ казенной винной операціи	837.660.000
	Итого по отдѣлу IV	962.783.075
	Отдѣлъ V. Казенные имущества и капиталы.	
22	Оброчныя статьи и промыслы	35.480.176
23	Лѣсной доходъ	91.003.400
24	Казенныя желѣзныя дороги	787.197.600
25	Казенные заводы, техническія заведенія и склады	22.499.189
26	Прибыли отъ принадлежащихъ казнѣ капиталовъ и отъ банковыхъ операцій	41.844.800
27	Прибыли отъ участія казны въ доходахъ частныхъ желѣзныхъ дорогъ	23.468.800
	Итого по отдѣлу V	1.001.493.965
	Отдѣлъ VI. Отчужденіе государственныхъ имуществъ.	
28	Доходъ отъ продажи недвижимыхъ имуществъ	2.725.680

59590

§§ Государственной Росписи.		Исчисленія. Рубли.
	Отдѣлъ VII. Выкупные платежи.	
29	Выкупные платежи съ сельскихъ обывателей, не отмѣненные Высочайшимъ манифестомъ 3 Ноября 1905 года (26871)	909.700
	Отдѣлъ VIII. Возмѣщеніе расходовъ государственнаго казначейства.	
30	Обязательные платежи обществъ желѣзныхъ дорогъ	17.486.557
31	Возвратъ ссудъ и другихъ расходовъ	51.027.233
32	Пособія государственному казначейству изъ постороннихъ источниковъ	35.372.686
33	Военное вознагражденіе	13.497.318
	Итого по отдѣлу VIII	117.383.794
	Отдѣлъ IX. Доходы разнаго рода.	
34	Разные мелкіе и случайные доходы	14.646.734
	Итого обыкновенныхъ доходовъ	3.240.559.006
	Чрезвычайные рессурсы.	
35	Вклады въ Государственный Банкъ на вѣчное время	2.000.000
36	Возвратъ долговъ общаго по Имперіи продовольственнаго капитала казнѣ по произведеннымъ изъ нея позаимствованіямъ на оказаніе сѣменной и продовольственной помощи населенію Имперіи	8.000.000
	Итого чрезвычайныхъ рессурсовъ	10.000.000
	Всего вообще	3.250.559.006

39590

Государственные расходы.

№№ Государственной Росписи.	§§ смѣтъ.		Назначенія. Рубли.
		Обыкновенные расходы.	
		Министерство Императорскаго Двора.	
1	—	Расходы Министерства Императорскаго Двора	12.781.296
2	—	Содержаніе состоящихъ въ вѣдѣніи Министерства Императорскаго Двора: Императорскихъ театровъ съ ихъ училищами, Императорской Академіи Художествъ, Императорской археологической комиссіи и музея Императора Александра III	3.578.299
		Итого по Министерству Императорскаго Двора.	16.359.595
		Высшія государственныя учрежденія.	
		Государственный Совѣтъ.	
3	1	Содержаніе Государственнаго Совѣта	1.979.971
		Государственная Дума.	
4	1	Содержаніе членовъ Государственной Думы	1.962.953
5	2	Содержаніе Канцеляріи Государственной Думы и состоящихъ при Государственной Думѣ должностныхъ лицъ	652.097
6	3	Ремонтъ и содержаніе зданій	782.061
7	4	Пособія по разнымъ случаямъ	6.824
		Итого	3.403.935
		Государственная Канцелярія.	
8	1	Содержаніе Государственной Канцеляріи	806.043
9	2	Расходы по Государственной Типографіи	914.604
10	3	Сооруженіе и ремонтъ зданій	236.500
		Итого	1.957.147

59590

№№ Государственной росписи.	§§ смѣтъ.		Назначенія. Рубли.
		Канцелярія Совѣта Министровъ.	
11	1	Содержаніе Канцеляріи Совѣта Министровъ	202.357
		Собственная Его Императорскаго Величества Канцелярія.	
12	1	Содержаніе Собственной Его Императорскаго Величества Канцеляріи	227.374
13	2	На расходы по непосредственному Его Императорскаго Величества распоряженію.	500.000
14	3	Пособія по разнымъ случаямъ	14.329
		Итого	741.703
		Канцелярія Его Императорскаго Величества по принятію прошеній.	
15	1	Содержаніе Канцеляріи Его Императорскаго Величества по принятію прошеній.	263.356
16	2	На выдачу пособій по всеподданнѣйшимъ прошеніямъ	267.000
		Итого	530.356
		Итого по высшимъ государственнымъ учрежденіямъ .	8.815.469
		Вѣдомство Святѣйшаго Синода.	
17	1	Содержаніе центральныхъ учрежденій	406.754
18	2	Содержаніе мѣстныхъ учрежденій	1.442.183
19	3	Разные расходы администраціи	169.000
20	4	Разные расходы по управленію	15.492
21	5	Архіерейскіе дома и каѳедральные соборы	957.676
22	6	Монастыри	439.193
23	7	Городское и сельское духовенство, миссіи и миссіонеры	15.395.784
24	8	Православныя духовныя учрежденія за границею	271.490
25	9	Духовно-учебныя заведенія	3.299.404
26	10	Церковныя школы	11.976.219
27	11	Увеличеніе содержанія учащихъ въ церковныхъ школахъ, вошедшихъ въ школьныя сѣти	8.257.000
28	12	Сооруженіе и ремонтъ зданій	995.403
29	13	Пособія по разнымъ случаямъ	221.328
30	14	Вознагражденіе за отошедшіе въ казну имущества, доходы и др.	372.833
		Итого по вѣдомству Святѣйшаго Синода. . .	44.219.759

39590

№№ Государственной Росписи.	§§ смѣтъ.		Назначенія. Рубли.
		Министерство Внутреннихъ Дѣлъ.	
		По общей части.	
31	1	Содержаніе центральныхъ учрежденій	1.571.364
32	2	Содержаніе мѣстныхъ общеадминистративныхъ учрежденій	5.303.272
32 I	2 I	На производство окладовъ содержанія чинамъ губернскихъ правленій, кромѣ вице-губернаторовъ, и канцелярій губернаторовъ, въ 49 губерніяхъ, управляемыхъ по Общему Учрежденію, и въ губерніи Ставропольской, а также чинамъ Московскаго врачебнаго управленія, согласно временному росписанію 23 Марта 1912 года (36752)	3.393.798
33	3	Содержаніе мѣстныхъ полицейскихъ учрежденій	53.386.820
34	4	Разные расходы на полицейскія надобности	6.618.636
35	5	Содержаніе мѣстнаго врачебнаго управленія	1.882.704
36	6	Разные расходы по врачебной и врачебно-полицейской частямъ	1.958.203
37	7	Содержаніе мѣстнаго ветеринарнаго управленія	2.038.727
38	8	Содержаніе мѣстныхъ учрежденій по крестьянскимъ дѣламъ	11.143.743
39	9	Наемъ и содержаніе зданій	1.555.000
40	10	Разные расходы администраціи	3.087.845
41	11	Разные расходы по управленію	938.423
42	12	Содержаніе ученыхъ учрежденій	194.232
43	13	Содержаніе высшихъ учебныхъ заведеній	146.306
44	14	Содержаніе низшихъ учебныхъ заведеній	5.827
45	15	Пособія по учебной и художественной частямъ	268.780
46	16	Расходы по грунтовымъ и воднымъ путямъ сообщенія	21.358
47	17	Землеустройство	408.616
48	18	Ссуды на землеустройство	250.000
49	19	Производство межевыхъ работъ по земельному устройству сельскаго населенія	140.000
50	20	Сооруженіе и ремонтъ зданій	1.350.000
51	21	Пособія по разнымъ случаямъ	329.990
52	22	Вознагражденіе за отошедшіе въ казну имущества, доходы и др.	49.997
		Церковное управленіе и духовенство.	
53	23	Содержаніе центральныхъ учрежденій	122.315
54	24	Содержаніе мѣстныхъ учрежденій	138.856
55	25	Содержаніе духовенства иностранныхъ исповѣданій	1.421.494
56	26	Содержаніе и ремонтъ каѳедральныхъ соборовъ въ С.-Петербургѣ и Москвѣ	55.276

59590

№№ Государственной Росписи.	§§ смѣтъ.		Назначенія. Рубли.
57	27	Содержаніе высшихъ духовно-учебныхъ заведеній Римско-Католическаго исповѣданія .	52.900
58	28	Содержаніе среднихъ духовно-учебныхъ заведеній Римско-Католическаго исповѣданія .	82.372
		Расходы по оборонѣ государства.	
59	29	Содержаніе центральныхъ учрежденій	72.298
60	30	Содержаніе мѣстныхъ учрежденій	1.138.975
61	31	Расходы по призыву новобранцевъ до пріема на службу	1.338.800
62	32	Пособія городамъ по воинской повинности	127.250
		Гражданское управленіе.	
63	33	На расходы по выборамъ въ Государственную Думу	40.000
		Итого	100.634.177
		По почтово-телеграфной части.	
64	1	Содержаніе центральныхъ учрежденій	350.289
65	2	Содержаніе мѣстныхъ учрежденій	1.317.694
66	3	Разные расходы администраціи	239.010
67	4	Разные расходы по управленію	38.647
68	5	Содержаніе почтово-телеграфныхъ и телефонныхъ учрежденій	51.840.151
69	6	Заготовка знаковъ почтовой оплаты	884.064
70	7	Разные расходы по пересылкѣ корреспонденціи	5.199.484
71	8	Прилата за почтовыхъ лошадей	7.300.000
72	9	Устройство и ремонтъ телеграфныхъ линій	6.975.000
73	10	Устройство и ремонтъ телефонныхъ сѣтей	3.765.000
74	11	Содержаніе высшихъ учебныхъ заведеній	216.101
75	12	Сооруженіе и ремонтъ зданій	1.740.000
		Итого	79.865.440
		Итого по Министерству Внутреннихъ Дѣлъ	180.499.617

59590

№№ Государственной Росписи.	SS смѣтъ.		Назначенія. Рубли.
		Министерство Финансовъ.	
		Общая Канцелярія Министра Финансовъ.	
76	1	Содержаніе центральныхъ учрежденій	324.369
77	2	Содержаніе мѣстныхъ учрежденій	54.919
78	3	Содержаніе агентства Министерства Финансовъ въ Парижѣ	16.970
79	4	Разные расходы администраціи	4.000
		Итого	400.258
		Департаментъ Государственнаго Казначейства.	
		Расходы Департамента и мѣстъ, ему подвѣдомственныхъ.	
80	1	Содержаніе центральныхъ учрежденій	583.838
81	2	Содержаніе мѣстныхъ учрежденій	21.894.767
82	3	Разные расходы администраціи	177.500
83	4	Сооруженіе и ремонтъ зданій казенныхъ палатъ и казначействъ	1.463.000
		Расходы, до всѣхъ вѣдомствъ относящіеся.	
84	5	Содержаніе центральныхъ учрежденій	38.610
85	6	Разные расходы администраціи	1.635.000
86	7	Разные расходы по управленію	3.428.062
87	8	Пособія по учебной и художественной частямъ	132.328
88	9	Пособія Вѣдомству Учрежденій Императрицы Маріи	3.560.587
89	10	Пособія съ благотворительною цѣлью	371.789
90	11	Пособія по разнымъ случаямъ	95.220
91	12	Вознагражденіе за отошедшіе въ казну имущества, доходы и др.	177.822
92	13	Пенсіи и пенсіонныя пособія изъ казны	83.909.583
93	14	Пенсіи за счетъ эмеритальныхъ и другихъ пенсіонныхъ капиталовъ	22.900.000
94	15	Удовлетвореніе невыполненныхъ расходовъ по заключеннымъ смѣтамъ всѣхъ вѣдомствъ, кромѣ военнаго	2.000.000
94 1	15 1	Удовлетвореніе невыполненныхъ расходовъ по заключеннымъ смѣтамъ военнаго вѣдомства	3.000.000
		Итого	145.368.106

39590

№№ Государственной Росписи.	SS смѣтъ.		Назначенія. Рубли.
		Департаментъ Окладныхъ Сборовъ.	
95	1	Содержаніе центральныхъ учрежденій	632.050
96	2	Содержаніе мѣстныхъ учрежденій	4.438.478
97	3	Разные расходы администраціи	179.000
98	4	Расходы по заготовленію и продажѣ гербовыхъ знаковъ	3.800.000
99	5	Пособія по разнымъ случаямъ	2.427.176
99 1	5 1	Возмѣщеніе земскимъ и городскимъ кассамъ, а также установленіямъ общественнаго призрѣнія губерній Царства Польскаго расходовъ, согласно закону 5 Декабря 1912 года (38452) объ улучшеніи земскихъ и городскихъ финансовъ	8.942.792
100	6	Вознагражденіе за отошедшіе въ казну имущества, доходы и др.	7.702.999
		Итого	28.122.495
		Главное Управленіе Неокладныхъ Сборовъ и Казенной Продажи Питей.	
101	1	Содержаніе центральныхъ учрежденій	678.018
102	2	Содержаніе мѣстныхъ учрежденій	18.215.139
103	3	Разные расходы администраціи	98.000
104	4	Разные расходы по управленію	694.000
105	5	Пособія по разнымъ случаямъ	190.000
106	6	Пенсіи и пенсіонныя пособія изъ казны	644.014
		Казенная винная операція.	
107	7	Расходы акцизныхъ управленій по казенной продажѣ питей	1.959.500
108	8	Постройка, ремонтъ и приспособленіе зданій, пріобрѣтеніе недвижимыхъ имуществъ, оборудованіе заводовъ, складовъ и другихъ сооруженій по казенной винной операціи	3.741.000
109	9	Содержаніе мѣстъ выдѣлки и продажи спирта и вина.	32.990.048
110	10	Уплата сборовъ съ казенныхъ имуществъ	1.640.000
111	11	Заготовка и доставка спирта, а также приготовленіе вина	121.315.000
112	12	Денежныя выдачи винокуреннымъ заводчикамъ взамѣнъ безакцизныхъ отчисленій. .	17.424.000
113	13	Перевозка вина	20.240.000
114	14	Заготовка денатурированнаго спирта	5.000.000
115	15	Покупка посуды	5.240.000
116	16	Пособія по разнымъ случаямъ	6.535.000
116 1	116 1	Пособіе С.-Петербургскому столичному попечительству о народной трезвости . . .	350.000
117	17	Вознагражденіе за отошедшіе въ казну имущества, доходы и др.	7.624.379
		Итого	244.578.098

59590

№№ Государственной Росписи.	§§ смѣтъ.	Назначенія.	Рубли.
		Департаментъ Таможенныхъ Сборовъ.	
118	1	Содержаніе центральныхъ учрежденій	411.658
119	2	Содержаніе мѣстныхъ учрежденій	9.227.758
120	3	Разные расходы администраціи	211.000
121	4	Постройка и содержаніе судовъ для таможенной службы	282.542
122	5	Разные расходы по управленію	1.024.000
123	6	Сооруженіе и ремонтъ зданій	1.597.000
		Итого	12.753.958
		Управленіе отдѣльнаго корпуса пограничной стражи.	
124	1	Содержаніе центральныхъ учрежденій	225.977
125	2	Денежное довольствіе пограничной стражи	7.347.944
126	3	Снабженіе, снаряженіе и размѣщеніе пограничной стражи	5.306.375
127	4	Расходы по содержанію и плаванію флотиліи	323.289
128	5	Сооруженіе и ремонтъ судовъ	407.412
129	6	Расходы по врачебной и ветеринарной частямъ	187.064
130	7	Разные расходы администраціи	567.124
131	8	Разные расходы по управленію	221.600
132	9	Сооруженіе и ремонтъ зданій	718.500
133	10	Пенсіи и пенсіонныя пособія изъ казны	125.037
		Итого	15.432.322
		Департаментъ Желѣзнодорожныхъ Дѣлъ.	
134	1	Содержаніе центральныхъ учрежденій	296.903
135	2	Содержаніе мѣстныхъ учрежденій	23.480
136	3	Прилаты, пособія и другія выдачи частнымъ обществамъ желѣзныхъ дорогъ по эксплоатаціи ими линій	11.135.468
		Итого	11.455.851

39590

№№ Государственной росписи.	§§ смѣтъ.		Назначенія. Рубли.
		Особенная Канцелярія по кредитной части.	
137	1	Содержаніе центральныхъ учрежденій	508.442
138	2	Разные расходы администраціи	14.450
139	3	Разные расходы по управленію	116.350
140	4	Убытки отъ переоцѣнки по общему паритету суммъ, обращавшихся въ кассахъ въ иностранныхъ валютахъ	200.000
141	5	Ссуды	1.700.000
142	6	Пособія по разнымъ случаямъ	16.089.321
143	7	Пособіе фонду спеціальныхъ средствъ управленія по дѣламъ мелкаго кредита, для выдачи ссудъ на образованіе спеціальныхъ капиталовъ по посредничѐской операціи	600.000
144	8	Вознагражденіе за отошедшіе въ казну имущества, доходы и др.	215.115
145	9	Пенсіи и пенсіонныя пособія изъ казны	107.650
		Операціи Монетнаго Двора и золотосплавочныхъ лабораторій.	
146	10	Содержаніе управленія	266.253
147	11	Операціонные расходы	3.792.600
		Итого	23.610.181
		Итого по Министерству Финансовъ	481.721.269
		Министерство Юстиціи.	
		По общей части.	
148	1	Содержаніе Правительствующаго Сената (кромѣ Кассаціонныхъ Департаментовъ) и состоящихъ при немъ учрежденій	2.045.608
149	2	Содержаніе центральныхъ учрежденій	613.182
149 1	2 1	На расходы по напечатанію сводной вѣдомости справокъ о судимости за прежніе годы.	50.000
150	3	Содержаніе мѣстныхъ учрежденій	101.117
151	4	Разные расходы администраціи	248.500
152	5	Кассаціонные Департаменты Правительствующаго Сената	749.152
153	6	Судебныя палаты	2.800.055
154	7	Окружные суды и городскіе судьи	26.379.769
155	8	Мировыя судебныя установленія и гминные суды	6.338.331
156	9	Коммерческіе суды	204.250

59590

№№ Государственной Росписи.	§§ смѣтъ.		Назначенія. Рубли.
157	10	Общіе расходы судебныхъ установленій	9.328.416
158	11	Содержаніе межевыхъ учрежденій	1.473.437
159	12	Содержаніе высшихъ учебныхъ заведеній	389.930
160	13	Содержаніе среднихъ учебныхъ заведеній	481.839
161	14	Сооруженіе и ремонтъ зданій	1.061.190
162	15	Пособія по разнымъ случаямъ	9.185
		Итого	52.273.961
		По тюремной части.	
163	1	Содержаніе центральныхъ учрежденій	161.396
164	2	Содержаніе мѣстныхъ учрежденій	383.467
165	3	Разные расходы администраціи	111.000
166	4	Управленіе мѣстами заключенія и тюремная стража	7.796.687
167	5	Военная стража	2.814.782
168	6	Содержаніе арестантовъ	12.023.870
169	7	Наемъ и содержаніе тюремныхъ помѣщеній	4.180.500
170	8	Перевозка арестантовъ, конвоя и грузовъ	1.400.000
171	9	Содержаніе и пересылка арестантовъ въ губерніяхъ Привислинскихъ	221.922
172	10	Сооруженіе и ремонтъ зданій	7.243.000
173	11	Пособія по разнымъ случаямъ	38.950
		Итого	36.375.574
		Итого по Министерству Юстиціи	88.649.535
		Министерство Иностранныхъ Дѣлъ.	
174	1	Содержаніе центральныхъ учрежденій	553.508
175	2	Содержаніе мѣстныхъ учрежденій	27.650
176	3	Разные расходы администраціи	1.023.000

39590

№№ Государственной росписи.	§§ смѣтъ.		Назначенія. Рубли.
177	4	Разные расходы по управленію	551.811
178	5	Содержаніе дипломатическихъ и консульскихъ учрежденій за границею	4.545.603
179	6	Сооруженіе и ремонтъ зданій	289.434
180	7	Пособія по разнымъ случаямъ	239.059
		Итого по Министерству Иностранныхъ Дѣлъ	7.230.065
		Министерство Народнаго Просвѣщенія.	
181	1	Содержаніе центральныхъ учрежденій	784.854
182	2	Содержаніе мѣстныхъ учрежденій	3.755.444
183	3	Разные расходы администраціи	218.080
184	4	Содержаніе ученыхъ учрежденій	2.577.322
185	5	Расходы на воспособленіе и поощреніе научныхъ трудовъ	181.817
186	6	Содержаніе высшихъ учебныхъ заведеній	7.651.917
187	7	Содержаніе среднихъ учебныхъ заведеній	31.766.997
188	8	Содержаніе высшихъ народныхъ училищъ	11.043.124
189	9	Содержаніе начальныхъ народныхъ училищъ и другія мѣры содѣйствія начальному образованію	56.153.096
190	10	Расходы, относящіеся ко всѣмъ учебнымъ заведеніямъ вѣдомства	2.883.800
191	11	Расходы по подготовкѣ профессоровъ	180.000
192	12	Расходы по подготовкѣ профессоровъ при Императорскихъ Россійскихъ Университетахъ	100.000
193	13	На приготовленіе профессоровъ и преподавателей для высшихъ спеціальныхъ учебныхъ заведеній	40.000
194	14	Расходы по подготовкѣ учителей	276.100
195	15	Пособія на воспитаніе дѣтей	72.058
196	16	Сооруженіе зданій учебныхъ округовъ	44.775
197	17	Сооруженіе зданій ученыхъ учрежденій	1.253.946
198	18	Сооруженіе зданій высшихъ учебныхъ заведеній Московскаго учебнаго округа	123.000
199	19	Сооруженіе зданій высшихъ учебныхъ заведеній С.-Петербургскаго учебнаго округа	121.946
200	20	Сооруженіе зданій высшихъ учебныхъ заведеній Варшавскаго учебнаго округа	20.000
201	21	Сооруженіе зданій высшихъ учебныхъ заведеній Казанскаго учебнаго округа	693.044
202	22	Сооруженіе зданій высшихъ учебныхъ заведеній Западно-Сибирскаго учебнаго округа	202.967

59590

№№ Государственной Росписи.	§§ смѣтъ.		Назначенія. Рубли.
203	23	Сооруженіе зданій высшихъ учебныхъ заведеній Кіевскаго учебнаго округа	220.926
204	24	Сооруженіе зданій высшихъ учебныхъ заведеній Одесскаго учебнаго округа	25.912
205	25	Сооруженіе зданій высшихъ учебныхъ заведеній Харьковскаго учебнаго округа . .	433.362
206	26	Сооруженіе зданій высшихъ учебныхъ заведеній Рижскаго учебнаго округа	299.086
207	27	Сооруженіе зданій среднихъ учебныхъ заведеній въ городѣ С.-Петербургѣ	420.195
208	28	Сооруженіе зданій среднихъ учебныхъ заведеній, находящихся въ прочихъ мѣстностяхъ С.-Петербургскаго учебнаго округа	380.679
209	29	Сооруженіе зданій среднихъ учебныхъ заведеній прочихъ округовъ	2.416.116
210	30	Сооруженіе зданій низшихъ учебныхъ заведеній	1.344.046
211	31	Ремонтъ зданій	400.000
212	32	Пополненіе школьно-строительнаго фонда имени Преобразователя Россіи Императора Петра Великаго и выдача пособій на школьно-строительныя надобности .	14.000.000
213	33	Пенсіи и пенсіонныя пособія изъ казны	2.651.606
		Итого по Министерству Народнаго Просвѣщенія	142.736.215
		Министерство Путей Сообщенія.	
		Канцелярія Министра Путей Сообщенія.	
214	1	Содержаніе центральныхъ учрежденій	1.380.005
215	2	Содержаніе мѣстныхъ учрежденій	274.287
216	3	Разные расходы администраціи	15.600
217	4	Разные расходы по управленію	26.970
218	5	Содержаніе высшихъ учебныхъ заведеній	343.202
219	6	Содержаніе училища кондукторовъ путей сообщенія и рѣчныхъ училищъ	59.309
220	7	Содержаніе желѣзнодорожныхъ училищъ: техническихъ и службы движенія	941.193
221	8	Сооруженіе и ремонтъ зданій	303.580
		Итого	3.344.146
		Управленіе внутреннихъ водныхъ путей и шоссейныхъ дорогъ.	
222	1	Содержаніе центральныхъ учрежденій	498.565
223	2	Содержаніе мѣстныхъ учрежденій	2.605.761
224	3	Изслѣдованія и изысканія по воднымъ путямъ, составленіе техническихъ проектовъ и изданіе трудовъ	700.000

39590

№№ Государственной росписи.	§§ смѣтъ.		Назначенія. Рубли.
225	4	Новыя работы на водныхъ путяхъ	10.078.285
226	5	Ремонтъ и содержаніе водныхъ путей	16.419.820
227	6	Изслѣдованія и изысканія по шоссейнымъ и грунтовымъ дорогамъ, составленіе техническихъ проектовъ и изданіе трудовъ	282.000
228	7	Новыя работы по шоссейнымъ и грунтовымъ дорогамъ и заготовка снарядовъ для нихъ	1.765.878
229	8	Ремонтъ и содержаніе шоссейныхъ и грунтовыхъ дорогъ, а также снарядовъ для надобностей этихъ дорогъ	9.054.318
230	9	Расходы, сопряженные съ отчужденіемъ недвижимыхъ имуществъ въ прежнее время подъ казенныя работы на водныхъ и шоссейныхъ путяхъ, расходы по вознагражденію за убытки отъ устройства, содержанія и эксплоатаціи упомянутыхъ путей и казенныхъ на нихъ сооруженій и расходы на веденіе судебныхъ дѣлъ по указаннымъ имуществамъ, работамъ и убыткамъ	200.000
231	10	Мѣры воспособленія пароходству	465.702
232	11	Пенсіи и единовременныя пособія потерпѣвшимъ отъ несчастныхъ случаевъ и отъ поврежденій въ здоровьѣ вольнонаемнымъ служащимъ, мастеровымъ, рабочимъ и членамъ ихъ семействъ	30.000
		Итого	42.100.329
		Управленіе желѣзныхъ дорогъ.	
233	1	Содержаніе центральныхъ учрежденій	1.563.441
234	2	Содержаніе мѣстныхъ учрежденій	48.410
235	3	Усиленіе частныхъ желѣзныхъ дорогъ съ спеціальною цѣлью	94.579
236	4	Пенсіи и пенсіонныя пособія изъ казны	5.643.435
		Казенныя желѣзныя дороги.	
		Расходы по эксплоатаціи казенныхъ желѣзныхъ дорогъ.	
237	5	Александровская	12.458.338
238	6	Баскунчакская	374.636
239	7	Варшавско-Вѣнская	19.315.639
240	8	Екатерининская	33.403.521
241	9	Забайкальская	17.815.043
242	10	Закавказскія	20.035.041
243	11	Либаво-Роменская	11.718.230
244	12	Московско-Курская, Нижегородская и Муромская	19.562.574
245	13	Николаевская	27.320.424
246	14	Пермская	13.200.961
247	15	Полѣсскія	12.421.544

59590

№№ Государственной росписи.	§§ смѣтъ.		Назначенія. Рубли.
248	16	Привислинскія	23.786.127
249	17	Рыго-Орловская	14.816.351
250	18	Самаро-Златоустовская	17.926.729
251	19	Сибирская	29.571.581
251 1	19 1	Расходы по перегруппировкѣ сибирскихъ ж. д.	670.000
252	20	Средне-Азіатская	16.049.461
253	21	Сызрано-Вяземская	12.952.972
254	22	Сѣверныя	20.000.743
255	23	Сѣверо-Западныя	27.968.369
256	24	Ташкентская	18.303.433
257	25	Юго-Западныя	40.514.817
258	26	Южныя	36.291.666
			446.478.200
259	27	Расходы, вызываемые превышеніемъ кредитовъ, назначенныхъ по отдѣльнымъ казеннымъ желѣзнымъ дорогамъ на зависящіе отъ движенія расходы	28.573.480
260	28	Расходы на казенныхъ желѣзныхъ дорогахъ, не распредѣленные по отдѣльнымъ дорогамъ, и разные расходы	17.918.329
261	29	Награды служащимъ казенныхъ желѣзныхъ дорогъ	6.200.000
		Усиленіе и улучшеніе казенныхъ желѣзныхъ дорогъ съ коммерческою цѣлью.	
262	30	Александровская	1.500.400
263	31	Баскунчакская	28.770
264	32	Варшавско-Вѣнская	509.405
265	33	Екатерининская	3.484.242
266	34	Забайкальская	1.726.378
267	35	Закавказскія	1.326.403
268	36	Либаво-Роменская	771.457
269	37	Московско-Курская, Нижегородская и Муромская	1.853.067
270	38	Николаевская	1.212.255
271	39	Пермская	1.001.337
272	40	Полѣсскія	854.140
273	41	Привислинскія	1.912.411
274	42	Рыго-Орловская	2.198.186

59590

№№ Государственной росписи.	§§ смѣтъ.		Назначенія. Рубли.
275	43	Самаро-Златоустовская	1.988.849
276	44	Сибирская	2.479.044
277	45	Средне-Азіатская	1.438.368
278	46	Сызрано-Вяземская	1.443.373
279	47	Сѣверныя	1.633.713
280	48	Сѣверо-Западныя	1.692.678
281	49	Ташкентская	1.894.879
282	50	Юго-Западныя	3.427.286
283	51	Южныя	3.842.204
			38.218.845
284	52	Расходы по усиленію и улучшенію казенныхъ желѣзныхъ дорогъ съ коммерческою цѣлью, не распредѣленные по отдѣльнымъ дорогамъ	1.920.000
285	53	Непредвидѣнные и случайные расходы по усиленію и улучшенію казенныхъ желѣзныхъ дорогъ	1.500.000
286	54	Расходы на выдачу служащимъ Амурской желѣзной дороги ссудъ на постройку жилыхъ домовъ	—
287	55	Расходы на администрацію по усиленію и улучшенію казенныхъ желѣзныхъ дорогъ съ коммерческою цѣлью	1.457.359
288	56	Расходы по усиленію и улучшенію казенныхъ желѣзныхъ дорогъ съ спеціальною цѣлью	4.683.187
289	57	Расходы по пріобрѣтенію для казенныхъ желѣзныхъ дорогъ подвижнаго состава и его принадлежностей	39.603.139
290	58	Ликвидація расчетовъ по частнымъ желѣзнымъ дорогамъ, перешедшимъ въ казну, и по казеннымъ дорогамъ, переданнымъ частнымъ обществамъ	50.000
291	59	Расходы по производству испытаній надъ желѣзнодорожными матеріалами и принадлежностями	14.720
		Итого	593.967.124
		Итого по Министерству Путей Сообщенія	639.411.599

Министерство Торговли и Промышленности.

По общей части.

292	1	Содержаніе центральныхъ учрежденій	903.021
293	2	Содержаніе агентовъ Министерства Торговли и Промышленности за границею и секретарей при нѣкоторыхъ изъ нихъ	159.500
294	3	Содержаніе мѣстныхъ учрежденій	1.655.263
295	4	Разные расходы администраціи	665.000

39590

№№ Государственной росписи.	§§ смѣтъ.		Назначенія. Рубли.
296	5	Содержаніе высшихъ учебныхъ заведеній	2.315.581
297	6	Содержаніе среднихъ учебныхъ заведеній	177.007
298	7	Содержаніе низшихъ учебныхъ заведеній	283.695
299	8	Расходы, относящіеся ко всѣмъ учебнымъ заведеніямъ вѣдомства	884.273
300	9	Расходы строительные, по оборудованію и капитальному ремонту учебныхъ заведеній	1.033.800
301	10	Расходы на мѣропріятія въ цѣляхъ поощренія торговли и промышленности	1.153.100
		Итого	9.230.240
		Горный Департаментъ.	
302	1	Содержаніе центральныхъ учрежденій	292.333
303	2	Содержаніе мѣстныхъ учрежденій	1.595.122
304	3	Разные расходы администраціи	122.057
305	4	Разные расходы по управленію	114.900
306	5	Расходы на геологическія изслѣдованія и изысканія	704.680
307	6	Содержаніе учепыхъ учрежденій	255.147
308	7	Сооруженіе и ремонтъ зданій	2.070.919
309	8	Пособія по разнымъ случаямъ	219.639
310	9	Вознагражденіе за отошедшіе въ казну имущества, доходы и др.	500.879
311	10	Пенсіи и пенсіонныя пособія изъ казны	230.809
		Операціи казенныхъ горныхъ заводовъ и золото-сплавочныхъ лабораторій.	
312	11	Содержаніе учрежденій по завѣдыванію казенными предпріятіями	746.317
313	12	Операціонные расходы казенныхъ предпріятій	21.273.406
314	13	Уплата сборовъ съ казенныхъ имуществъ	1.114.398
		Итого	29.240.606
		По части торговаго мореплаванія и портовъ.	
315	1	Содержаніе центральныхъ учрежденій	397.029
316	2	Разные расходы администраціи	25.000
317	3	Разные расходы по управленію	29.050
318	4	Содержаніе портовыхъ управленій, постоянной технически-строительной администраціи и гидрометеорологической службы въ торговыхъ портахъ	1.283.947
319	5	Изслѣдованія и изысканія въ портахъ и на морскихъ побережьяхъ и изданіе печатныхъ трудовъ по нимъ	104.000

59590

№№ Государственной росписи.	§§ смѣтъ.		Назначенія. Рубли.
320	6	Гидротехническія сооруженія и работы по благоустройству портовъ	4.663.431
321	7	Ремонтъ и содержаніе портовыхъ сооруженій, приспособленій, плавучихъ средствъ и подъѣздныхъ къ портамъ путей	6.497.729
322	8	Мѣры воспособленія мореходному промыслу	6.277.565
323	9	Мѣры воспособленія судостроенію	1.750.000
324	10	Содержаніе мореходныхъ учебныхъ заведеній	376.965
325	11	Постройка, оборудованіе, ремонтъ и содержаніе учебныхъ судовъ	112.426
326	12	Разные расходы по мореходнымъ учебнымъ заведеніямъ и учебнымъ судамъ	35.622
327	13	Пособія по разнымъ случаямъ	515.591
328	14	Пособія городскимъ общественнымъ управленіямъ въ возмѣщеніе отмѣненныхъ портовыхъ сборовъ на общегородскія надобности	107.718
329	15	Пенсія и пенсіонныя пособія изъ казны	11.857
		Итого	22.187.930
		Итого по Министерству Торговли и Промышленности	60.658.776
		Главное Управленіе Землеустройства и Земледѣлія.	
		Канцелярія Главноуправляющаго Землеустройствомъ и Земледѣліемъ.	
330	1	Содержаніе центральныхъ учрежденій	542.664
331	2	Содержаніе мѣстныхъ учрежденій	1.886.264
332	3	Разные расходы администраціи	293.000
333	4	Разные расходы по управленію	30.500
334	5	Аренды	700.000
		Итого	3.452.428
		Департаментъ Государственныхъ Земельныхъ Имуществъ.	
335	1	Содержаніе центральныхъ учрежденій	481.615
336	2	Содержаніе мѣстныхъ учрежденій	141.930
337	3	Разные расходы администраціи	447.276
338	4	Содержаніе землеустроительныхъ комиссій	4.235.000
339	5	Землемѣрная часть землеустроительныхъ комиссій	9.295.750
340	6	Содержаніе землеотводныхъ партій	133.238

59590

№№ Государственной росписи.	§§ смѣтъ.		Назначенія. Рубли.
341	7	Отряды по завершенію поземельнаго устройства сельскихъ обывателей	329.643
342	8	Пособія на землеустройство	9.257.000
343	8 I	Помощь крестьянамъ, водворяемымъ на переселенческихъ участкахъ Европейской Россіи	168.752
344	9	Уплата доходовъ взамѣнъ Высочайше пожалованныхъ имѣній въ губерніяхъ Царства Польскаго и взамѣнъ оброка въ Высочайше пожалованныхъ имѣніяхъ Лифляндской губерніи	32.234
		Казенныя операціи.	
345	10	Завѣдываніе казенными землями и оброчными статьями	853.305
346	11	Уплата сборовъ съ казенныхъ имуществъ	1.543.000
		Итого	26.918.743
		Департаментъ Земледѣлія.	
347	1	Содержаніе центральныхъ учрежденій	118.413
348	2	Содержаніе мѣстныхъ учрежденій	721.025
349	3	Разные расходы администраціи	247.668
350	4	Разные расходы по управленію	382.142
351	5	Содержаніе высшихъ учебныхъ заведеній	602.590
352	6	Содержаніе среднихъ учебныхъ заведеній	1.108.833
353	7	Содержаніе низшихъ учебныхъ заведеній и другія мѣры содѣйствія сельскохозяйственному образованію	2.654.284
354	8	Разные расходы по всѣмъ учебнымъ заведеніямъ	524.930
355	9	Содержаніе техниковъ по сельскохозяйственной части	3.020.735
356	10	Научныя, опытныя и показательныя сельскохозяйственныя учрежденія и пособія на содержаніе такихъ же учрежденій	3.743.180
357	11	Общія мѣры по развитію и улучшенію различныхъ отраслей сельскаго хозяйства	4.731.021
358	12	Мѣры непосредственной агрономической помощи въ заселяемыхъ районахъ	1.550.000
359	13	На агрономическую помощь населенію въ районахъ землеустройства	6.000.000
360	14	Сооруженіе и ремонтъ зданій	3.650.000
		Итого	29.054.821
		Отдѣлъ сельской экономіи и сельскохозяйственной статистики.	
361	1	Содержаніе центральныхъ учрежденій	81.717
362	2	Разные расходы администраціи	13.000

39590

№№ Государственной Росписи.	§§ смѣтъ.		Назначенія. Рубли.
363	3	Разные расходы по управленію	137.000
364	4	Содержаніе техниковъ по сельскохозяйственной части и расходы по дѣлопроизводству губернскихъ комитетовъ о ссудахъ на сельскохозяйственныя улучшенія	12.360
365	5	На выдачу ссудъ на сельскохозяйственныя улучшенія	1.000.000
366	6	Развитіе и поощреніе кустарной промышленности	1.516.915
367	7	Содѣйствіе сельскому огнестойкому строительству	720.000
368	8	Сооруженіе и ремонтъ зданій	130.000
369	9	На прилату желѣзнымъ дорогамъ за перевозку овецъ изъ Европейской Россіи въ Азіатскую	20.000
370	10	Пособія земствамъ, сельскохозяйственнымъ обществамъ, товариществамъ и артелямъ на развитіе и усовершенствованіе кооперативнаго сбыта продуктовъ сельскаго хозяйства	30.000
		Итого	3.660.992
		Отдѣлъ земельныхъ улучшеній.	
371	1	Содержаніе центральныхъ учрежденій	145.232
372	2	Содержаніе мѣстныхъ учрежденій	910.225
373	3	Разные расходы администраціи	81.500
374	4	Научныя, опытныя и показательныя сельскохозяйственныя учрежденія и пособія на содержаніе такихъ же учрежденій	95.953
375	5	Общія мѣры по развитію и улучшенію различныхъ отраслей сельскаго хозяйства	62.700
		Казенныя операціи.	
376	6	Осушка болотъ, орошеніе и обводненіе земель	8.432.551
377	7	Торфодобываніе	70.000
		Итого	9.798.161
		Лѣсной Департаментъ.	
378	1	Содержаніе центральныхъ учрежденій	275.009
379	2	Содержаніе мѣстныхъ учрежденій	13.452.678
380	3	Разные расходы администраціи	940.696
381	4	Содержаніе высшихъ учебныхъ заведеній	197.984
382	5	Содержаніе низшихъ учебныхъ заведеній	228.813

59590

№№ Государственной Росписи.	SS смѣтъ.		Назначенія. Рубли.
383	6	Мѣры поощренія лѣсоразведенія	1.134.450
384	8	Сооруженіе и ремонтъ зданій	798.000
		Казенныя операціи.	
385	9	Пріобрѣтеніе лѣсныхъ участковъ	37.611
386	10	Работы по устройству казенныхъ лѣсовъ	5.919.661
387	11	Лѣсныя операціи	1.500.000
388	12	Курорты и дачные участки	57.566
389	13	Уплата сборовъ съ казенныхъ имуществъ	10.007.208
		Итого	34.549.676
		Переселенческое Управленіе.	
390	1	Содержаніе центральныхъ учрежденій	194.050
391	2	Учрежденія, завѣдывающія движеніемъ и водвореніемъ переселенцевъ	973.781
392	3	Личный составъ учрежденій, завѣдывающихъ образованіемъ переселенческихъ участковъ	1.396.870
393	4	Операціонные расходы по образованію переселенческихъ участковъ	1.494.664
394	5	Изслѣдованіе новыхъ колонизаціонныхъ районовъ	712.640
395	6	Дорожные техники	332.850
396	7	Операціонные расходы по проведенію дорогъ	4.424.637
397	8	Гидротехники	325.000
398	9	Операціонные расходы по гидротехническимъ работамъ	1.650.800
399	10	Поземельно-устроительные отряды	982.558
400	11	Выдачи по мѣстнымъ привилегіямъ службы	168.342
401	12	Домообзаводственныя ссуды	7.600.000
402	13	Ссуды на общеполезныя надобности	2.676.000
403	14	Путевыя ссуды	101.500
404	15	Врачебно-продовольственная помощь	4.958.471
405	16	Ветеринарная помощь	86.000
		Итого	28.068.163
		Итого по Главному Управленію Землеустройства и Земледѣлія	135.502.984

59590

№№ Государственной Росписи.	§§ смѣтъ.		Назначенія. Рубли.
		Главное Управленіе Государственнаго Коннозаводства.	
406	1	Содержаніе центральныхъ учрежденій	123.000
407	2	Разные расходы администраціи	38.650
408	3	Сооруженіе и ремонтъ зданій	140.000
409	4	Мѣры поощренія коннозаводства и коневодства	100.000
410	5	Пенсіи и пенсіонныя пособія изъ казны	15.054
		Казенныя операціи.	
411	6	Содержаніе государственныхъ конскихъ учрежденій	865.201
412	7	Уплата сборовъ съ казенныхъ имуществъ	41.305
413	8	Операціонные расходы	1.270.240
		Итого по Главному Управленію Государственнаго Коннозаводства	2.593.450
		Военное Министерство.	
		Главное Интендантское Управленіе.	
414	1	Содержаніе центральныхъ учрежденій	503.587
415	2	Содержаніе мѣстныхъ учрежденій	3.325.650
416	3	Разные расходы администраціи	1.404.259
417	4	Разные расходы по управленію	131.807
418	5	Обмундированіе и снаряженіе	49.865.002
419	6	Продовольствіе	127.093.337
420	7	На фуражное довольствіе чинамъ корпусныхъ и дивизіонныхъ интендантствъ	30.016
421	8	Продовольствіе семействъ строевыхъ сверхсрочнослужащихъ нижнихъ чиновъ 2 разряда	720.000
422	9	Денежное довольствіе	138.400.643
423	10	Денежное довольствіе чиновъ корпусныхъ и дивизіонныхъ интендантствъ	1.915.651
424	11	Добавочное денежное довольствіе строевыхъ сверхсрочнослужащихъ нижнихъ чиновъ 2-го разряда и квартирное довольствіе ихъ семействъ	3.777.365
425	12	Обозъ	701.305
426	13	Путевое довольствіе и почтово-телеграфные расходы	3.717.950

59590

№№ Государственной Росписи.	§§ смѣтъ.		Назначенія. Рубли.
427	14	Расходы по пріему новобранцевъ на службу до сдачи ихъ въ войска	2.650.000
428	15	Ремонтъ лошадей	5.012.234
429	16	Содержаніе Аму-Дарьинской флотиліи	419.330
430	17	Разные расходы по содержанію войскъ	840.844
431	18	Добавочные расходы по содержанію войскъ, призываемыхъ къ содѣйствію гражданскимъ властямъ	200.000
432	19	Расходы, связанные съ производствомъ учебныхъ сборовъ	10.836.825
433	20	Расходы по ученой и учебной частямъ	535.153
		Гражданское управленіе.	
434	21	Содержаніе отдѣльнаго корпуса жандармовъ	7.656.207
435	22	Содержаніе военно-народнаго управленія въ Туркестанскомъ генералъ-губернаторствѣ	1.403.002
436	23	Разные расходы по военно-народному управленію въ Туркестанскомъ генералъ-губернаторствѣ	25.388
437	24	Постройки и сооруженія въ Туркестанскомъ генералъ-губернаторствѣ	239.843
438	25	Пособія по разнымъ случаямъ въ Туркестанскомъ генералъ-губернаторствѣ	32.600
		Итого	361.457.998
		Главное Артиллерійское Управленіе.	
439	1	Содержаніе центральныхъ учрежденій	675.660
440	2	Содержаніе мѣстныхъ учрежденій	2.175.363
441	3	Разные расходы администраціи	37.950
442	4	Разные расходы по управленію	30.416
443	5	Спеціальное обученіе войскъ	4.378.426
444	6	Изготовленіе артиллеріи, оружія и предметовъ артиллерійскаго снабженія	32.295.174
445	7	Содержаніе, ремонтъ и храненіе артиллеріи и оружія	3.117.604
446	8	Расходы, связанные съ производствомъ учебныхъ сборовъ	267.333
447	9	Расходы по ученой и учебной частямъ	1.699.967
448	10	Сооруженіе и ремонтъ зданій	3.142.187
449	11	Устройство центральной научно-технической лабораторіи военнаго вѣдомства	467.400

39590

№№ Государственной Росписи.	§§ смѣтъ.		Назначенія. Рубли.
450	12	Оборудованіе главнаго артиллерійскаго полигона	1.290.860
451	13	Пенсіи и пенсіонныя пособія изъ казны	433.000
		Гражданское управленіе.	
452	14	Содержаніе отдѣльнаго корпуса жандармовъ	6.995
		Итого	50.018.335
		Главное Инженерное Управленіе.	
453	1	Содержаніе центральныхъ учрежденій	648.908
454	2	Содержаніе мѣстныхъ учрежденій	2.127.313
455	3	Разные расходы по управленію	268.218
456	4	Расходы по размѣщенію войскъ	14.324.884
457	5	Инженерное имущество	3.599.987
458	6	Крѣпостная флотилія	448.067
459	7	Спеціальное обученіе войскъ	1.446.467
460	8	Разные расходы по содержанію войскъ	24.456
461	9	Расходы по ученой и учебной частямъ	479.663
462	10	Оборонительныя работы и сооруженія	4.963.100
463	11	Необоронительныя сооруженія	4.851.940
		Гражданское управленіе.	
464	12	Содержаніе отдѣльнаго корпуса жандармовъ	54.000
		Итого	33.237.003
		Главное Управленіе военно-учебныхъ заведеній.	
465	1	Содержаніе центральныхъ учрежденій	258.202
466	2	Содержаніе учебныхъ заведеній	12.776.795
467	3	Пособія учебнымъ заведеніямъ, содержимымъ не на счетъ казны	132.030
468	4	Сооруженіе и ремонтъ зданій	2.653.700
469	5	Пособія по разнымъ случаямъ	110.893
		Итого	15.931.620

39590

№№ государственной росписи.	SS смѣтъ.		Назначенія. Рубли.
		Главное Управленіе Генеральнаго Штаба.	
470	1	Содержаніе центральныхъ учрежденій	994.055
471	2	Содержаніе мѣстныхъ учрежденій	2.363.244
472	3	Разные расходы администраціи	118.487
473	4	Топографическія и картографическія работы	676.188
474	5	Разные расходы по управленію	2.326.783
475	6	Военно-конская повинность	14.600
476	7	Перевозка войскъ и грузовъ	12.000.000
477	8	Расходы по ученой и учебной частямъ	668.928
		Казенныя желѣзныя дороги.	
478	9	Содержаніе и эксплоатація военной желѣзной дороги Ковель—Владиміръ-Волынскій	187.157
479	10	Единовременные расходы по эксплоатаціи военной желѣзной дороги Ковель—Владиміръ-Волынскій	34.213
480	11	Содержаніе и эксплоатація военнаго полеваго пароваго пути Хабаровскъ—Николо-Александровская пристань	34.400
481	12	Необоронительныя сооруженія	39.773.075
482	13	Пріобрѣтеніе земельныхъ участковъ для лагерей, полигоновъ и стрѣльбищъ	2.000.000
		Итого	61.191.130
		Главный Штабъ.	
483	1	Содержаніе центральныхъ учрежденій	753.285
484	2	Содержаніе мѣстныхъ учрежденій	71.272
485	3	Разные расходы администраціи	103.000
486	4	Разные расходы по управленію	120.010
487	5	Награды и пособія	1.964.016
488	6	Расходы по ученой и учебной частямъ	106.390
489	7	Сооруженіе и ремонтъ зданій	56.840
490	8	Пенсіи и пенсіонныя пособія изъ казны	6.503.516
491	9	Пособія по разнымъ случаямъ	83.200
		Гражданское управленіе.	
492	10	Содержаніе отдѣльнаго корпуса жандармовъ	16.000
493	11	Содержаніе мѣстныхъ учрежденій	1.710.529
494	12	Разные расходы по управленію	14.968

39590

№№ Государственной Росписи.	§§ смѣтъ.		Назначенія. Рубли.
495	13	Расходы по ученой и учебной частямъ	5.192
496	14	Пособія по разнымъ случаямъ	849.511
497	15	Вознагражденіе за отошедшіе въ казну имущества, доходы и др.	4.329.216
498	16	Пенсіи и пенсіонныя пособія изъ казны	5.764
		Итого	16.692.709
		Главное Военно-Санитарное Управленіе.	
499	1	Содержаніе центральныхъ учрежденій	261.926
500	2	Содержаніе мѣстныхъ учрежденій	995.075
501	3	Разные расходы по управленію	5.758
502	4	Снабженіе арміи медицинскимъ и ветеринарнымъ имуществомъ	1.240.450
503	5	Содержаніе больныхъ	5.775.870
504	6	Расходы по ученой и учебной частямъ	1.383.210
		Итого	9.662.289
		Главное Военно-Судное Управленіе.	
505	1	Содержаніе центральныхъ учрежденій	157.549
506	2	Содержаніе военно-судебныхъ учрежденій	1.377.536
507	3	Расходы по ученой и учебной частямъ	78.921
508	4	Единовременные расходы на организацію работъ заключенныхъ въ дисциплинарныхъ частяхъ	20.000
		Итого	1.634.006
		Канцелярія Военнаго Министерства.	
509	1	Содержаніе центральныхъ учрежденій	661.579
510	2	Разные расходы администраціи	320.662
511	3	Разные расходы по управленію	93.100
		Итого	1.075.341
		Итого по Военному Министерству	550.900.431

39590

№№ Государственной Росписи.	SS смѣтъ.		Назначенія. Рубли.
		Морское Министерство.	
512	1	Содержаніе центральныхъ учрежденій	911.259
513	2	Содержаніе мѣстныхъ учрежденій	1.425.482
514	3	Содержаніе портовой полиціи	253.960
515	4	Разные расходы администраціи	265.550
516	5	Разные расходы по управленію	381.100
517	6	Обмундированіе	3.514.076
518	7	Продовольствіе	1.037.200
519	8	Денежное довольствіе	7.614.667
520	9	Расходы по спеціальному обученію командъ флота	447.257
521	10	Перевозки чиновъ, командъ и грузовъ	700.000
522	11	Командировки и почтово-телеграфные расходы	391.940
523	12	Разные расходы по содержанію командъ флота	118.666
524	13	Плаваніе судовъ	19.907.479
525	14	Содержаніе Главнаго Гидрографическаго Управленія	84.862
526	15	Расходы по обезпеченію безопасности плаванія	5.042.013
527	16	Постройка линейнаго корабля «Петропавловскъ»	5.150.000
528	17	Постройка линейнаго корабля «Севастополь»	3.400.000
529	18	Постройка линейнаго корабля «Гангутъ»	5.150.000
530	19	Постройка линейнаго корабля «Полтава»	4.300.000
531	20	Постройка линейнаго корабля «Александръ III»	5.900.000
532	21	Постройка линейнаго корабля «Императрица Марія»	5.900.000
533	22	Постройка линейнаго корабля «Екатерина II»	9.000.000
534	23	Постройка броненоснаго крейсера «Наваринъ»	3.500.000
534 1	23 1	Постройка броненоснаго крейсера «Бородино»	3.500.000
534 2	23 2	Постройка броненоснаго крейсера «Измаилъ»	3.500.000
534 3	23 3	Постройка броненоснаго крейсера «Кинбурнъ»	3.500.000
535	24	Постройка легкихъ крейсеровъ	8.000.000
536	25	Постройка эскадренныхъ миноносцевъ для Балтійскаго моря	12.500.000
537	26	Постройка судовъ особаго назначенія	4.800.000
538	27	Постройка миноносцевъ для Чернаго моря	5.200.000
539	28	Постройка подводныхъ лодокъ для Чернаго моря	2.860.000
540	29	Постройка вспомогательныхъ судовъ	1.551.858

*

59590

№№ Государственной росписи.	§§ смѣтъ.		Назначенія. Рубли.
541	30	Техническія улучшенія на судахъ и преміи по судостроенію	1.409.298
542	31	Капитальный ремонтъ и перевооруженіе судовъ	4.956.738
543	32	На потребности особаго назначенія	650.000
544	33	Текущій ремонтъ судовъ и именныя работы	8.042.138
545	34	Изготовленіе предметовъ по артиллерійской части	38.452.428
546	35	Изготовленіе предметовъ по минной части, радіотелеграфіи и сигнализаціи	8.000.000
547	36	Ремонтъ предметовъ по артиллерійской и минной частямъ и по радіотелеграфіи	1.000.000
548	37	Устройство портовъ и службы связи	10.146.657
549	38	Постройка доковъ	4.200.000
550	39	Расширеніе и оборудованіе морскаго полигона	1.993.180
551	40	Расширеніе и оборудованіе заводовъ	7.154.540
552	41	Содержаніе портовъ съ заводами и мастерскими	2.576.896
553	42	Дѣйствіе заводовъ и мастерскихъ	2.415.488
554	43	Содержаніе церквей и духовенства морскаго вѣдомства	144.875
555	44	Расходы по врачебной части	1.597.009
556	45	Содержаніе учебныхъ заведеній	1.401.880
557	46	Разные расходы по ученой и учебной частямъ	73.238
558	47	Содержаніе военно-морскихъ судебныхъ учрежденій и мѣсть заключенія	192.967
559	48	Пособія по разнымъ случаямъ	113.257
560	49	Добавочное содержаніе разныхъ наименованій	66.000
561	50	Пособія на воспитаніе дѣтей	324.425
562	51	Пенсіи и пенсіонныя пособія изъ казны	1.410.342
563	52	Содержаніе Амурской рѣчной флотиліи	2.101.452
		Итого по Морскому Министерству	228.230.177
		Государственный Контроль.	
564	1	Содержаніе центральныхъ учрежденій	1.460.669
565	2	Содержаніе мѣстныхъ учрежденій	10.273.482
566	3	Разные расходы администраціи	241.440
		Итого по Государственному Контролю	11.975.591

39590

№№ Государственной Росписи.	§§ смѣтъ.		Назначенія. Рубли.
		Платежи по государственнымъ займамъ.	
567	1	Уплата процентовъ	370.903.786
568	2	Уплата капитала	30.743.516
569	3	Расходы по выкупу безсрочныхъ займовъ	100.000
570	4	Платежи по погашеннымъ займамъ, по которымъ кредиты закрыты	100.000
571	5	Банкирская провизія	214.800
572	6	Хозяйственные расходы по государственнымъ займамъ	697.650
		Итого на платежи по государственнымъ займамъ	402.759.752
573	—	На расходы, не предусмотрѣнные смѣтами, на экстренныя въ теченіе года надобности.	10.000.000
		Итого обыкновенныхъ расходовъ	3.012.264.284
		Чрезвычайные расходы.	
		Министерство Финансовъ.	
		Департаментъ Желѣзнодорожныхъ Дѣлъ.	
574	1	На выдачу обществамъ желѣзныхъ дорогъ	1.633.100
		Министерство Путей Сообщенія.	
		Производство изысканій и постройка желѣзныхъ дорогъ.	
575	1	Производство изысканій новыхъ казенныхъ желѣзныхъ дорогъ	401.200
576	2	Постройка желѣзныхъ дорогъ и подъѣздныхъ путей	108.022.121
577	3	Расходы, связанные съ постройкою Амурской желѣзной дороги	1.436.996
		Итого по Министерству Путей Сообщенія	109.859.317
		Министерство Торговли и Промышленности.	
		По части торговаго мореплаванія и портовъ.	
578	1	Постройка новыхъ и капитальное улучшеніе существующихъ портовъ	18.000.000

59590

№№ Государственной Росписи.	§§ смѣтъ.		Назначенія. Рубли.
		Военное Министерство.	
		Главное Интендантское Управленіе.	
579	1	Продовольственные запасы	5.934.186
580	2	Вещевые запасы	1.836.526
581	3	Обозное имущество	4.545.000
		Итого	12.315.712
		Главное Артиллерійское Управленіе.	
582	1	Ручное оружіе и боевые къ нему припасы	22.761.000
583	2	Имущество для пулеметныхъ командъ	3.243.000
584	3	Полевая артиллерія и ея боевые запасы	10.947.000
585	4	Крѣпостная артиллерія	5.000.000
		Итого	41.951.000
		Главное Инженерное Управленіе.	
586	1	Полевое инженерное имущество	8.900.000
587	2	Оборонительныя работы	19.924.670
588	3	Крѣпостное инженерное имущество	1.926.000
		Итого	30.750.670
		Главное Управленіе Генеральнаго Штаба.	
589	1	Оборудованіе полевыхъ желѣзныхъ дорогъ и этапныхъ линій	3.624.000
590	2	Шоссе	100.000
		Итого	3.724.000

59590

№№ Государственной росписи.	§§ смѣтъ.		Назначенія. Рубли.
		Главное Военно-Санитарное Управленіе.	
591	1	Госпитальные запасы	210.000
592	2	Медицинскіе и ветеринарные запасы	1.080.857
		Итого	1.290.857
		Канцелярія Военнаго Министерства.	
		Расходы, связанные съ Русско-Японскою войною и ея послѣдствіями.	
593	1	Платежи по претензіямъ, вызваннымъ Русско-Японскою войною	100.000
		Итого по Военному Министерству	90.132.239
		Государственный Контроль.	
595	1	Содержаніе контрольныхъ частей на строящихся желѣзныхъ дорогахъ	775.137
595 1	1 1	Расходы, связанные съ Русско-Японскою войною и ея послѣдствіями	95.000
596	2	Содержаніе контроля надъ постройкою оборонительныхъ сооруженій и строительными операціями военнаго вѣдомства	80.330
		Итого по Государственному Контролю . . .	950.467
597	—	На расходы по улучшенію казеннаго желѣзнодорожнаго дѣла	17.719.599
		Итого чрезвычайныхъ расходовъ	238.294.722
		Всего обыкновенныхъ и чрезвычайныхъ расходовъ .	3.250.559.006

59590

Перечень кредитовъ, назначенныхъ къ условному отпуску по Государственной Росписи расходовъ на 1913 годъ.

№№ по Государственной Росписи.	§§ и статьи финансовыхъ смѣтъ подлежащихъ вѣдомствъ.		Сумма. Рубли.
		I. По отдѣлу обыкновенныхъ расходовъ.	
		Вѣдомство Святѣйшаго Синода.	
17	§ 1 ст. 11.	На содержаніе управленія пенсіонной кассы учителей и учительницъ церковныхъ школъ (на полгода съ 1 Іюля 1913 г.)	25.900
23	§ 7 ст. 1.	На увеличеніе содержанія городскаго и сельскаго духовенства	600.000
26	§ 10 ст. 3.	На церковно-школьно-строительныя нужды	500.000
»	» »	Въ пособіе пенсіонной кассѣ учителей и учительницъ церковныхъ школъ (на послѣднюю четверть 1913 г.)	173.000
»	» »	На увеличеніе содержанія преподающимъ въ церковно-приходскихъ школахъ Архангельской епархіи	75.182
»	» »	На увеличеніе содержанія преподающимъ въ церковно-приходскихъ школахъ епархій Литовской, Гродненской, Холмской и Варшавской	221.636
»	» »	На увеличеніе содержанія преподающимъ въ церковно-приходскихъ школахъ Сибири, Средней Азіи и Кавказа	632.333
27	§ 11 ст. 1.	На увеличеніе содержанія учащихъ въ церковныхъ школахъ, вошедшихъ въ школьныя сѣти	5.257.000
		Министерство Внутреннихъ Дѣлъ.	
		По общей части.	
33	§ 3 ст. 1.	На содержаніе Тифлисской городской полиціи	322.200
35	§ 5 ст. 5.	На расходы по содержанію врачебныхъ и фельдшерскихъ пунктовъ въ Киргизской степи, Астраханской губерніи	40.205
38	§ 8 ст. 2.	На усиленіе канцелярскихъ средствъ крестьянскихъ учрежденій	500.000
»	» »	На усиленіе канцелярскихъ средствъ крестьянскихъ учрежденій	337.600
		Министерство Финансовъ.	
		Главное Управленіе Неокладныхъ Сборовъ и Казенной Продажи Питей.	
104	§ 4 ст. 1.	На пріобрѣтеніе и установку на гильзовыхъ фабрикахъ счетчиковъ для учета выдѣлываемыхъ на нихъ папиросныхъ гильзъ	130.000
		Управленіе отдѣльнаго корпуса пограничной стражи.	
130	§ 7 ст. 1 лит. б.	На уплату невыполненныхъ расходовъ по перевозкѣ войскъ и воинскихъ грузовъ за старое время	30.000

39590

№№ по Государственной Росписи.	§§ и статьи финансовыхъ смѣтъ подлежащихъ вѣдомствъ.		Сумма. Рубли.
		Министерство Юстиціи.	
		По тюремной части.	
		На содержаніе личнаго состава и канцелярскіе и хозяйственные расходы Главнаго Тюремнаго Управленія:	
163	§ 1 ст. 1 лит. а.	. . . . . 14.400 р.	
	§ 1 ст. 1 лит. б.	. . . . . 6.000 »	20.400
		Министерство Народнаго Просвѣщенія.	
189	§ 9 ст. 1.	На нужды начальнаго народнаго образованія	8.000.000
190	§ 10 ст. 1.	На увеличеніе содержанія профессорамъ Университетовъ	250.000
191	§ 11.	На приготовленіе профессоровъ	25.000
208	§ 28.	На погашеніе долга Гельсингфорсской Александровской гимназіи городу Гельсингфорсу по покупкѣ участка земли подъ постройку зданія гимназіи и на окончаніе постройки зданія	36.271
		Министерство Путей Сообщенія.	
		Управленіе Внутреннихъ Водныхъ Путей и Шоссейныхъ Дорогъ.	
228	§ 7 ст. 1.	На постройку въ Закавказьѣ стратегической дороги Ольты—Нариманъ—турецкая граница	200.000
		Управленіе Желѣзныхъ Дорогъ.	
269	§ 37.	На приступъ къ устройству центральныхъ мастерскихъ на станціи Люблино .	275.000
275	§ 43.	На приступъ къ работамъ по постройкѣ центральныхъ мастерскихъ на станціи Безымянка Самаро-Златоустовской желѣзной дороги	200.000
287	§ 55.	На администрацію по устройству центральныхъ мастерскихъ на станціяхъ Люблино и Безымянка	16.625
		Главное Управленіе Землеустройства и Земледѣлія.	
		Переселенческое Управленіе.	
392	§ 3 ст. 7.	На содержаніе личнаго состава Кавказскаго переселенческаго отряда	50.170
393	§ 4 ст. 7.	На операціонные расходы Кавказскаго переселенческаго отряда	28.800
399	§ 10 ст. 1.	На содержаніе личнаго состава поземельно-устроительныхъ отрядовъ въ Сибири	823.638
»	» » 2.	На хозяйственно-операціонные расходы поземельно-устроительныхъ отрядовъ въ Сибири	158.920

59590

№№ по Государственной Росписи.	§§ и статьи финансовыхъ смѣтъ подлежащихъ вѣдомствъ.		Сумма. Рубли.
		Военное Министерство.	
		Главное Интендантское Управленіе.	
		На продленіе до 1 Января 1914 года дополнительной добавки къ содержанію офицерскимъ и класснымъ чинамъ военнаго вѣдомства, состоящимъ на службѣ въ нѣкоторыхъ мѣстностяхъ Виленскаго, Варшавскаго и Кавказскаго военныхъ округовъ и не занимающимъ казенныхъ квартиръ:	
415	§ 2 ст. 1 лит. а.	. . . . . 17.361 р.	
»	§ 2 ст. 3 лит. а.	. . . . . 2.311 »	
»	§ 2 ст. 4 лит. а.	. . . . . 4.687 »	
422	§ 9 ст. 3 лит. а.	. . . . . 454.856 »	
423	§ 10.	. . . . . 20.900 »	500.115
		На обезпеченіе личнымъ составомъ вновь формируемыхъ и переформировываемыхъ инженерныхъ складовъ:	
418	§ 5 ст. 1 лит. а.	. . . . . 900 р.	
»	§ 5 ст. 2 лит. а.	. . . . . 23 »	
»	§ 5 ст. 2 лит. в.	. . . . . 47 »	
»	§ 5 ст. 2 лит. д.	. . . . . 18 »	
»	§ 5 ст. 4.	. . . . . 12 »	
419	§ 6 ст. 1 лит. а.	. . . . . 432 »	
»	§ 6 ст. 3 лит. а.	. . . . . 1.122 »	
422	§ 9 ст. 10.	. . . . . 11 »	2.565
		На организацію нѣкоторыхъ спеціальныхъ частей:	
418	§ 5 ст. 1 лит. а.	. . . . . 648 р.	
»	§ 5 ст. 2 лит. а.	. . . . . 69 »	
»	§ 5 ст. 2 лит. в.	. . . . . 18 »	
»	§ 5 ст. 2 лит. д.	. . . . . 1 »	
»	§ 5 ст. 4.	. . . . . 4 »	
419	§ 6 ст. 1 лит. а.	. . . . . 247 »	
»	§ 6 ст. 3 лит. а.	. . . . . 472 »	
422	§ 9 ст. 1 лит. а.	. . . . . 578 »	
»	§ 9 ст. 1 лит. б.	. . . . . 60 »	
»	§ 9 ст. 3 лит. а.	. . . . . 272 »	
»	§ 9 ст. 3 лит. б.	. . . . . 185 »	

39590

№№ по Государственной Росписи.	§§ и статьи финансовыхъ смѣтъ подлежащихъ вѣдомствъ.		Сумма. Рубли.
422	§ 9 ст. 4.	. . . . . 25 р.	
»	» » 6.	. . . . . 114 »	
»	» » 10.	. . . . . 6 »	
425	§ 12 ст. 2.	. . . . . 36 »	
433	§ 20 ст. 3.	. . . . . 2 »	
			2.737
		На реорганизацію нѣкоторыхъ войсковыхъ частей:	
418	§ 5 ст. 1 лит. а.	. . . . . 3.164 р.	
»	§ 5 ст. 2 лит. а.	. . . . . 228 »	
»	§ 5 ст. 4.	. . . . . 29 »	
419	§ 6 ст. 1	. . . . . 992 »	
»	§ 6 ст. 3 лит. а.	. . . . . 1.854 »	
»	§ 6 ст. 6 лит. а.	. . . . . 4.465 »	
422	§ 9 ст. 1 лит. а.	. . . . . 6.660 »	
»	§ 9 ст. 1 лит. б.	. . . . . 1.560 »	
»	§ 9 ст. 3.	. . . . . 1.380 »	
»	§ 9 ст. 3. лит. б.	. . . . . 684 »	
»	§ 9 ст. 6.	. . . . . 4.124 »	
»	» » 10.	. . . . . 50 »	
433	§ 20 ст. 3.	. . . . . 24 »	
			25.214
		На реорганизацію нѣкоторыхъ казачьихъ полковъ:	
418	§ 5 ст. 1 лит. а.	. . . . . 4.990 р.	
»	§ 5 ст. 2 лит. а.	. . . . . 657 »	
»	§ 5 ст. 4.	. . . . . 78 »	
419	§ 6 ст. 1	. . . . . 2.677 »	
»	§ 6 ст. 3 лит. а.	. . . . . 5.005 »	
»	§ 6 ст. 6 лит. а.	. . . . . 12.964 »	
422	§ 9 ст. 3 лит. а.	. . . . . 1.944 »	
»	§ 9 ст. 6. лит. б.	. . . . . 3.285 »	
»	» » 10.	. . . . . 136 »	
433	§ 20 ст. 3.	. . . . . 65 »	
			31.801

39590

№№ по Государственной Росписи.	§§ и статьи финансовыхъ смѣтъ подлежащихъ вѣдомствъ.		Сумма. Рубли.
		На формированіе новыхъ станцій и усиленіе штатовъ существующихъ искровыхъ станцій:	
419	§ 6 ст. 1 лит. а.	. . . . . 2.160 р.	
»	§ 6 ст. 6 лит. а.	. . . . . 2.635 »	
422	§ 9 ст. 4.	. . . . . 250 »	
»	» » 6.	. . . . . 6.678 »	
424	§ 11 ст. 2.	. . . . . 5.124 »	
428	§ 15.	. . . . . 1.700 »	
			18.547
422	§ 9 ст. 1 лит. а.	На установленіе въ комплектѣ офицеровъ для порученій при завѣдывающихъ передвиженіемъ войскъ $^1/_3$ въ чинѣ капитана	5.520
»	§ 9 ст. 2.	На выдачу суточныхъ денегъ офицерамъ искровыхъ станцій	7.665
424	§ 11 ст. 2.	На добавочное содержаніе сверхсрочнымъ нижнимъ чинамъ воздухоплавательныхъ частей и авіаціонныхъ отрядовъ	17.841
428	§ 15.	На продленіе дополнительнаго ремонта въ кавалеріи, установленнаго съ 1 Января 1902 года по 1 Января 1913 года въ цѣляхъ омоложенія конскаго состава арміи	299.344
432	§ 19 ст. 2.	На производство новѣрочныхъ мобилизацій	91.000
		Главное Артиллерійское Управленіе.	
		На продленіе до 1 Января 1914 года дополнительной добавки къ содержанію офицерскимъ и класснымъ чинамъ военнаго вѣдомства, состоящимъ на службѣ въ нѣкоторыхъ мѣстностяхъ Виленскаго, Варшавскаго и Кавказскаго военныхъ округовъ и не занимающимъ казенныхъ квартиръ:	
440	§ 2 ст. 1 лит. а.	. . . . . 2.160 р.	
»	§ 2 ст. 3 лит. а.	. . . . . 1.820 »	
443	§ 5 ст. 1 лит. а.	. . . . . 672 »	
			4.652
»	§ 5 ст. 3.	На установленіе призовъ за состязательную стрѣльбу изъ револьверовъ для офицеровъ артиллеріи	2.736
		На формированіе новыхъ станцій и усиленіе штатовъ существующихъ искровыхъ станцій:	
444	§ 6 ст. 4.	. . . . . 14.222 р.	
»	§ 6 ст. 7.	. . . . . 4.923 »	
445	§ 7 ст. 4.	. . . . . 1.124 »	
			20.269

59590

№№ по Государственной Росписи.	§§ и статьи финансовых смѣтъ подлежащихъ вѣдомствъ.		Сумма. Рубли.
		На реорганизацію нѣкоторыхъ казачьихъ полковъ:	
443	§ 5 ст. 3.	. . . . . 43 р.	
444	§ 6 ст. 5.	. . . . . 28 »	
»	» » » 7.	. . . . . 757 »	
			828
		На реорганизацію нѣкоторыхъ войсковыхъ частей:	
443	§ 5 ст. 3.	. . . . . 25 р.	
444	§ 6 ст. 4.	. . . . . 8.660 »	
»	» » » 5.	. . . . . 8 »	
»	» » » 7.	. . . . . 6.417 »	
			15.110
		На организацію нѣкоторыхъ спеціальныхъ частей:	
443	§ 5 ст. 3.	. . . . . 14 р.	
444	§ 6 ст. 5.	. . . . . 4 »	
»	» » « 7.	. . . . . 70 »	
445	§ 7 ст. 4.	. . . . . 5 »	
			93
444	§ 6 ст. 7.	На увеличеніе нормы патроновъ въ военныхъ училищахъ	34.124
		Главное Инженерное Управленіе.	
453	§ 1 ст. 1 лит. а.	На учрежденіе должностей двухъ штабъ-офицеровъ для порученій по искровому телеграфу при электротехнической части	4.417
		На продленіе до 1 Января 1914 года дополнительной добавки къ содержанію офицерскимъ и класснымъ чинамъ военнаго вѣдомства, состоящимъ на службѣ въ нѣкоторыхъ мѣстностяхъ Виленскаго, Варшавскаго и Кавказскаго военныхъ округовъ и не занимающимъ казенныхъ квартиръ:	
454	§ 2 ст. 1 лит. а.	. . . . . 4.058 р.	
»	§ 2 ст. 3 лит. а.	. . . . . 1.260 »	
»	§ 2 ст. 4 лит. а.	. . . . . 6.146 »	
»	§ 2 ст. 6 лит. а.	. . . . . 100 »	
			11.564

39590

№№ по Государственной Росписи.	§§ и статьи финансовыхъ смѣтъ подлежащихъ вѣдомствъ.			Сумма. Рубли.
		На обезпеченіе личнымъ составомъ вновь формируемыхъ и переформировываемыхъ инженерныхъ складовъ:		
454	§ 2 ст. 6 лит. а.	. . . . .	62.624 р.	
»	§ 2 ст. 6 лит. б.	. . . . .	3.537 »	
				66.161
455	§ 3 ст. 2.	На увеличеніе суммъ на производство опытовъ въ инженерномъ дѣлѣ		21.500
»	» » » 6.	На устройство конкурса военныхъ аэропланов		70.000
		На организацію нѣкоторыхъ спеціальныхъ частей:		
456	§ 4 ст. 2.	. . . . .	95 р.	
»	» » » 3.	. . . . .	7 »	
»	» » » 4.	. . . . .	15 »	
457	§ 5 ст. 1.	. . . . .	1.874 »	
»	» » » 2.	. . . . .	333 »	
				2.324
		На реорганизацію нѣкоторыхъ казачьихъ полковъ		24
456	§ 4 ст. 7.	На реорганизацію нѣкоторыхъ войсковыхъ частей:		
»	» » » 7.	. . . . .	9 р.	
457	§ 5 ст. 1.	. . . . .	119 »	
				128
		На формированіе новыхъ станцій и усиленіе штатовъ существующихъ искровыхъ станцій:		
»	» » » 1.	. . . . .	16.333 р.	
459	§ 7 ст. 1.	. . . . .	200 »	
				16.533
		Главное Управленіе военно-учебныхъ заведеній.		
		На измѣненіе системы комплектованія и прохожденія службы ротными командирами и офицерами-воспитателями Пажескаго Его Императорскаго Величества корпуса и кадетскихъ корпусовъ и на увеличеніе этимъ чинамъ содержанія:		
466	§ 2 ст. 1 лит. а.	. . . . .	3.500 р.	
»	§ 2 ст. 3 лит. а.	. . . . .	151.050 »	
				154.550

59590

№№ по Государственной Росписи.	§§ и статьи финансовыхъ смѣтъ подлежащихъ вѣдомствъ.		Сумма. Рубли.
		На прикомандированіе къ Пажескому Его Императорскаго Величества корпусу и къ старымъ военнымъ училищамъ офицеровъ Генеральнаго Штаба безъ ограниченія нормою, а также на прикомандированіе для преподаванія офицеровъ изъ строя:	
»	§ 2 ст. 1 лит. а.	. . . . . 2.100 р.	
»	§ 2 ст. 2 лит. а.	. . . . . 29.205 »	
			31.305
		На введеніе въ штатъ Кіевскаго военнаго училища должностей священника и псаломщика:	
»	§ 2 ст. 2 лит. а.	. . . . . 675 р.	
»	§ 2 ст. 2 лит. г.	. . . . . 300 »	
			975
466	§ 2 ст. 2 лит. в.	На назначеніе молодымъ офицерамъ, производимымъ изъ военныхъ училищъ въ конныя казачьи части, пособій на пріобрѣтеніе верховыхъ лошадей и сѣделъ	1.000
»	§ 2 ст. 3 лит. д.	На назначеніе кадетскимъ корпусамъ: Суворовскому, Одесскому, Сумскому, Владикавказскому и Ташкентскому Наслѣдника Цесаревича добавочныхъ табельныхъ отпусковъ по нѣкоторымъ статьямъ хозяйства	97.186
»	§ 2 ст. 6	На улучшеніе матеріальнаго положенія преподавателей въ общихъ классахъ Пажескаго Его Императорскаго Величества корпуса и въ кадетскихъ корпусахъ	340.000
		На продленіе до 1 Января 1914 года дополнительной добавки къ содержанію офицерскимъ и класснымъ чинамъ военнаго вѣдомства, состоящимъ на службѣ въ нѣкоторыхъ мѣстностяхъ Виленскаго, Варшавскаго и Кавказскаго военныхъ округовъ и не занимающимъ казенныхъ квартиръ:	
»	§ 2 ст. 2 лит. а.	. . . . . 1.800 р.	
»	§ 2 ст. 3 лит. а.	. . . . . 5.100 »	
			6.900
		Главное Управленіе Генеральнаго Штаба.	
471	§ 2 ст. 1 лит. а.	На продленіе до 1 Января 1914 года дополнительной добавки къ содержанію офицерскимъ и класснымъ чинамъ военнаго вѣдомства, состоящимъ на службѣ въ нѣкоторыхъ мѣстностяхъ Виленскаго, Варшавскаго и Кавказскаго военныхъ округовъ и не занимающимъ казенныхъ квартиръ . . .	18.722
474	§ 5 ст. 1	На увеличеніе ассигнованія на секретные расходы	160.000
»	» » 7	На содержаніе и эксплоатацію автомобилей	238.470
481	§ 12.	На перестройку казармъ лейбъ-гвардіи Коннаго полка	1.000.000
»	§ 12.	На постройку и оборудованіе помѣщеній для Офицерской желѣзнодорожной школы	200.000
482	§ 13.	На пріобрѣтеніе земельныхъ участковъ для лагерей, полигоновъ и стрѣльбищъ.	2.000.000

59590

№№ по Государственной Росписи.	§§ и статьи финансовых смѣтъ подлежащих вѣдомствъ.		Сумма. Рубли.
		Главный Штабъ.	
490	§ 8 ст. 1.	На обращеніе 6% вычетовъ въ эмеритальную кассу военно-сухопутнаго вѣдомства по мѣропріятіямъ, на осуществленіе которыхъ внесены условные кредиты	14.727
		На продленіе до 1 Января 1914 года дополнительной добавки къ содержанію офицерскимъ и класснымъ чинамъ военнаго вѣдомства, состоящимъ на службѣ въ нѣкоторыхъ мѣстностяхъ Виленскаго, Варшавскаго и Кавказскаго военныхъ округовъ и не занимающимъ казенныхъ квартиръ:	
493	§ 11 ст. 1 лит. а.	. . . . . 2.590 р.	
»	§ 11 ст. 2 лит. а.	. . . . . 8.431 »	
»	§ 11 ст. 3 лит. а.	. . . . . 11.948 »	
»	§ 11 ст. 4 лит. а.	. . . . . 739 »	23.708
»	§ 11 ст. 4 лит. а.	На увеличеніе содержанія городовымъ въ нѣкоторыхъ пунктахъ Кубанской области	7.860
		На усиленіе полиціи въ нѣкоторыхъ поселеніяхъ Кубанской области:	
»	§ 11 ст. 4 лит. а.	. . . . . 12.712 р.	
»	§ 11 ст. 4 лит. б.	. . . . . 450 »	13.162
496	§ 14 ст. 2 лит. б.	Пособіе на покрытіе дефицита по смѣтѣ Семирѣченскаго казачьяго войска . .	50.000
»	§ 14 ст. 3 лит. а.	Пособіе на покрытіе дефицита по смѣтѣ Уральскаго казачьяго войска	228.000
»	§ 14 ст. 4 лит. б.	Пособіе на содержаніе полиціи города Таганрога	10.618
»	§ 14 ст. 7	Пособіе на покрытіе дефицита по смѣтѣ Забайкальскаго казачьяго войска . .	35.000
		Главное Военно-Санитарное Управленіе.	
		На продленіе до 1 Января 1914 года дополнительной добавки къ содержанію офицерскимъ и класснымъ чинамъ военнаго вѣдомства, состоящимъ на службѣ въ нѣкоторыхъ мѣстностяхъ Виленскаго, Варшавскаго и Кавказскаго военныхъ округовъ и не занимающимъ казенныхъ квартиръ:	
500	§ 2 ст. 1 лит. а.	. . . . . 2.308 р.	
»	§ 2 ст. 2 лит. а.	. . . . . 1.050 »	
»	§ 2 ст. 4 лит. а.	. . . . . 954 »	
»	§ 2 ст. 5 лит. а.	. . . . . 750 »	
»	§ 2 ст. 6 лит. а.	. . . . . 280 »	
504	§ 6 ст. 2 лит. а.	. . . . . 2.254 »	7.596

39590

№№ по Государственной Росписи.	§§ и статьи финансовыхъ смѣтъ подлежащихъ вѣдомствъ.		Сумма. Рубли.
502	§ 4 ст. 1	На реорганизацію нѣкоторыхъ войсковыхъ частей	200
		На учрежденіе военно-фельдшерской школы въ городѣ Оренбургѣ:	
504	§ 6 ст. 2 лит. а.	. . . . . 8.921 р.	
»	§ 6 ст. 2 лит. б.	. . . . . 7.125 »	
»	§ 6 ст. 2 лит. в.	. . . . . 7.905 »	
»	§ 6 ст. 2 лит. г.	. . . . . 10.231 »	34.182
		Главное Военно-Судное Управленіе.	
		На осуществленіе военно-тюремной реформы:	
505	§ 1 ст. 1 лит. а.	. . . . . 12.995 р.	
»	§ 1 ст. 1 лит. б.	. . . . . 1.200 »	
508	§ 4.	. . . . . 20.000 »	34.195
505	§ 1 ст. 1 лит. б.	На увеличеніе штатной суммы, отпускаемой Главному Военно-Судному Управленію на содержаніе и ремонтъ зданій	2.084
506	§ 2 ст. 2 лит. а.	На учрежденіе новой должности военнаго слѣдователя Иркутскаго военнаго округа взамѣнъ упраздняемой должности военнаго слѣдователя Варшавскаго военнаго округа	126
		Канцелярія Военнаго Министерства.	
510	§ 2 ст. 2.	На награды и пособія чинамъ военнаго вѣдомства	1.832
		Морское Министерство.	
		На содержаніе мастеровъ, чертежниковъ, бухгалтера, писарей, кладовщика и канцелярскіе расходы мастерской на транспортѣ «Кама»:	
513	§ 2 ст. 2 лит. а.	. . . . . 6.840 р.	
»	§ 2 ст. 2 лит. б.	. . . . . 200 »	7.040
519	§ 8 ст. 1.	На содержаніе начальника мастерской на транспортѣ «Кама»	1.505
534	§ 23.	На постройку броненоснаго крейсера «Наваринъ»	3.500.000
534 1	§ 23 1.	На постройку броненоснаго крейсера «Бородино»	3.500.000

59590

№№ по Государственной Росписи.	§§ и статьи финансовыхъ смѣтъ подлежащихъ вѣдомствъ.		Сумма. Рубли.
534[2]	§ 23[2].	На постройку броненоснаго крейсера «Измаилъ»	3.500.000
534[3]	§ 23[3].	На постройку броненоснаго крейсера «Кинбурнъ»	3.500.000
535	§ 24.	На постройку легкихъ крейсеровъ	8.000.000
536	§ 25.	На постройку эскадренныхъ миноносцевъ для Балтійскаго моря	12.500.000
537	§ 26.	На постройку судовъ особаго назначенія	4.800.000
540	§ 29.	На постройку вспомогательныхъ судовъ	1.551.858
544	§ 33 ст. 1.	На рабочую силу для мастерской на транспортѣ «Кама»	85.000
		На артиллерійское вооруженіе, боевые запасы, артиллерійскіе опыты, мины Уайтхеда и предметы миннаго снабженія, радіостанціи и приборы къ нимъ и сигнализацію для новыхъ судовъ флота по пятилѣтней программѣ судостроенія:	
545	§ 34 ст. 1 лит. г.	. . . . . 4.105.369 р.	
»	§ 34 ст. 2 лит. в.	. . . . . 2.147.148 »	
»	§ 34 ст. 3 лит. б.	. . . . . 199.911 »	
546	§ 35 ст. 2 лит. в.	. . . . . 1.770.000 »	
»	§ 35 ст. 6 лит. г.	. . . . . 146.000 »	
»	§ 35 ст. 7 лит. а.	. . . . . 84.000 »	8.452.428
548	§ 37 ст. 1 лит. а.	На строительныя работы (новыя постройки и перестройки), предусмотрѣнныя въ связи съ пятилѣтнею программою судостроенія	6.842.000
»	§ 37 ст. 3 лит. а.	На постройку плавучихъ средствъ по пятилѣтней программѣ судостроенія . .	1.000.000
»	§ 37 ст. 4 лит. а.	На оборудованіе машинами, станками и механическими приспособленіями, а также электрическою энергіею и телефонами портовъ, ихъ мастерскихъ и заводовъ, предусмотрѣнное въ связи съ пятилѣтнею программою судостроенія	158.000
549	§ 38 ст. 1.	На сооруженіе сухихъ доковъ	2.650.000
»	» » 2.	На постройку плавучихъ доковъ	1.550.000
551	§ 40 ст. 2.	На расширеніе и оборудованіе Обуховскаго завода	1.975.000
»	» » 3.	На расширеніе и оборудованіе Балтійскаго завода	4.519.540
»	» » 4.	На расширеніе и оборудованіе Адмиралтейскаго завода	660.000

59590

№№ по Государственной Росписи.	§§ и статьи финансовых смѣтъ подлежащихъ вѣдомствъ.		Сумма. Рубли.
		II. По отдѣлу чрезвычайныхъ расходовъ.	
		Министерство Путей Сообщенія.	
576	§ 2 ст. 8.	На постройку головнаго участка Амурской желѣзной дороги	2.000.000
»	» » 9.	На постройку западной части Амурской желѣзной дороги	10.881.697
»	» » 12.	На переустройство горныхъ участковъ Сибирской желѣзной дороги	1.533.000
»	» » 14.	На переустройство и расширеніе станціи Ново-Николаевскъ Сибирской желѣзной дороги	500.000
»	» » 15.	На пріобрѣтеніе и доставку подвижнаго состава для Амурской желѣзной дороги	10.000.000
»	» » 16.	На постройку зданій и оборудованіе управленій Амурской и Уссурійской желѣзныхъ дорогъ и колоніи для служащихъ первой изъ нихъ	1.500.000
»	» » 17.	На постройку желѣзнодорожной линіи Сарыкамышъ—Караурганъ	1.500.000
»	» » 18.	На устройство пункта примыканія головнаго участка Амурской желѣзной дороги къ Забайкальской желѣзной дорогѣ	200.000
»	» » 19.	На постройку желѣзнодорожной линіи С.-Петербургъ—Расули	1.500.000
»	» » 20.	На развитіе станціи Полетаево Самаро-Златоустовской желѣзной дороги . . .	100.000
»	» » 21.	На приступъ къ работамъ по усиленію Уссурійской желѣзной дороги . . .	1.000.000
577	§ 3.	На выдачу служащимъ Амурской желѣзной дороги ссудъ на постройку жилыхъ домовъ	240.000
		Министерство Торговли и Промышленности.	
		По части торговаго мореплаванія и портовъ.	
578	§ 1 ст. 3.	На работы по расширенію и улучшенію С.-Петербургскаго порта	2.550.000
»	» » 5.	На удлиненіе въ Рижскомъ портѣ набережной въ Мюльграбенѣ и экспортной гавани	713.000
»	» » 6.	На возвышеніе стрѣлки Больдерааскаго струераздѣльнаго сооруженія въ Рижскомъ портѣ	109.000
»	» » 7.	На работы по устройству гавани для нуждъ рыболовства въ Виндавскомъ портѣ	75.000
»	» » 8.	На работы по улучшенію Либавскаго порта	749.000
»	» » 9.	На устройство портовъ-убѣжищъ въ Балтійскомъ морѣ	132.000
»	» » 10.	На улучшеніе судоходныхъ условій въ устьяхъ рѣки Дуная	456.500
»	» » 11.	На работы по устройству хлѣбной гавани въ Одесскомъ портѣ	2.650.000
»	» » 12.	На работы по углубленію подходовъ къ Николаевскому порту	1.610.000
»	» » 14.	На работы по устройству бассейна на лѣвомъ берегу рѣки Днѣпра въ Херсонскомъ портѣ	150.000

39592

№№ по Государственной Росписи.	§§ и статьи финансовыхъ смѣтъ подлежащихъ вѣдомствъ.		Сумма. Рубли.
578	§ 1 ст. 15.	На устройство портовъ-убѣжищъ на Крымскомъ полуостровѣ	100.000
»	» » » 16.	На работы по углубленію и расширенію Бердянскаго порта	400.000
»	» » » 17.	На работы по оборудованію Маріупольскаго порта механическими приспособленіями для погрузки угля	654.000
»	» » » 18.	На работы по капитальному расширенію Маріупольскаго порта	2.668.000
»	» » » 19.	На работы по углубленію до 28 футъ Керчь-Еникальскаго морскаго канала .	600.000
»	» » » 20.	На работы по устройству набережной въ Ростовскомъ на Дону портѣ . . .	682.000
»	» » » 21.	На работы по расширенію и углубленію Ейскаго порта	500.000
»	» » » 22.	На работы по расширенію и улучшенію Темрюкскаго порта	69.500
»	» » » 23.	На работы по расширенію и улучшенію Туапсинскаго порта	100.000
»	» » » 24.	На изготовленіе землечерпательнаго каравана для производства опытныхъ дноуглубительныхъ работъ въ устьяхъ рѣки Амура	500.000
»	» » » 25.	На работы по расширенію Владивостокскаго порта	1.600.000

Къ № 39592—1913 Іюня 30.

Высочайше утвержденный, 30 Іюня 1913 года, штатъ Императорскаго Россійскаго консульства въ городѣ Кобдо.

	Число лицъ.	Содержаніе въ годъ. Одному.	Содержаніе въ годъ. Всего.	Классы и разряды. По должности.	Классы и разряды. По штату на мундиръ.
		Рубли.			
Консулъ	1	9.000	9.000	VI	VI
Секретарь	1	3.750	3.750	VIII	VIII
Врачъ	1	3.500	3.500	VIII	VIII
На канцелярскіе расходы	—	—	1.500		
На конвойную команду	—	—	1.275		
На врачебныя пособія и медикаменты	—	—	500		
Итого	3	—	19.525		

Примѣчанія:

1. Оклады содержанія показаны въ семъ штатѣ за узаконенными вычетами.
2. Изъ оклада содержанія, присвоеннаго должности врача, 500 рублей назначаются на наемъ помѣщенія.

Къ № 59593.—1913 Іюня 30. **59593**

Высочайше утвержденные, 30 Іюня 1913 года, штаты Императорскихъ Россійскихъ консульствъ въ городахъ Номѣ и Сіятлѣ и въ городѣ Питсбургѣ.

	Число лицъ.	Содержаніе въ годъ. Одному.	Содержаніе въ годъ. Всѣмъ.	Классы и разряды. По должности.	Классы и разряды. По питью на мундиръ.
		Рубли.	Рубли.		
Консульство въ Номѣ и Сіятлѣ.					
Консулъ	1	10.500	10.500	VI	VI
Секретарь	1	3.750	3.750	IX	IX
На канцелярскіе расходы	—	—	1.500		
	2	—	15.750		
Консульство въ Питсбургѣ.					
Консулъ	1	10.500	10.500	VI	VI
Секретарь	1	3.750	3.750	IX	IX
На канцелярскіе расходы	—	—	1.500		
	2	—	15.750		
Итого	4	—	31.500		

Примѣчаніе. Оклады содержанія показаны въ сихъ штатахъ за узаконенными вычетами.

39594 *Къ № 39594.—1913 Іюня 30.*

Высочайше утвержденный, 30 Іюня 1913 года, штатъ врачебно-санитарной части въ Киргизской степи, Астраханской губерніи.

	Число лицъ.	Содержаніе въ годъ. Рубли. Жалованья.	Столовыхъ.	Квартирныхъ.	Разъѣздныхъ.	Одному.	Всего.	Классы и разряды. По должности.	По шитью на мундиръ.	По пенсіи.
Старшій врачъ	1	1.800	1.800	Въ натурѣ.	500	4.100	4.100	VI	VI	По медицин. положенію.
Младшіе врачи	8	1.200	1.200		300	2.700	21.600	VIII		
Уѣздный врачъ	1	600	600	300	—	1.500	1.500	VIII		
Фельдшеры	32	600	—	Въ натурѣ.	100	700	22.400			По медицин. положенію.
Фельдшеръ при уѣздномъ врачѣ	1	480	—	—	—	480	480			
Фельдшерицы-акушерки	8	600	—	—	100	700	5.600			
Переводчики (они же вѣстовые) при 8 врачебныхъ и 23 фельдшерскихъ пунктахъ	31	120	—	—	60 на лошадь.	180	5.580			
Служитель при лабораторіи и складѣ	1	300	—	—	—	300	300			
На хозяйственныя надобности 8 врачебныхъ пунктовъ (медикаменты, дезинфекціонныя средства, отопленіе, освѣщеніе, ремонтъ, наемъ больничной прислуги, содержаніе больныхъ, канцелярскіе расходы) по 1.800 р. на пунктъ	—	—	—	—	—	—	14.400			
На хозяйственныя надобности 23 фельдшерскихъ пунктовъ (медикаменты, дезинфекціонныя средства, отопленіе, освѣщеніе, ремонтъ, наемъ больничной прислуги, канцелярскіе расходы) по 600 р. на пунктъ	—	—	—	—	—	—	13.800			
Содержаніе бактеріологической лабораторіи и склада	—	—	—	—	—	—	750			
Итого	—	—	—	—	—	—	90.510			

Къ № 39595.—1913 Іюня 30.

Высочайше утвержденный, 30 Іюня 1913 года, штатъ совѣта по дѣламъ страхованія рабочихъ.

	Число лицъ.	Содержаніе въ годъ.		Классы и разряды.		
		Одному.	Всѣмъ.	По должности.	По шитью на мундирѣ.	По пенсіи.
		Рубли.				
Члены совѣта отъ Министерства Торговли и Промышленности	2	6.000	12.000	IV	IV	II

Примѣчанія:

1. Изъ указаннаго въ семъ штатѣ оклада содержанія двѣ пятыхъ считаются жалованьемъ, двѣ пятыхъ—столовыми и одна пятая—квартирными деньгами.

2. Вознагражденіе членовъ совѣта отъ участниковъ больничныхъ кассъ за участіе въ засѣданіяхъ совѣта и образуемыхъ имъ комиссій опредѣляется въ размѣрѣ по пяти рублей каждому за засѣданіе.

39596 *Къ № 39596.—1913 Іюня 30.*

Высочайше утвержденное, 30 Іюня 1913 года, штатное расписаніе личнаго состава чиновъ и расходовъ отряда для образованія переселенческихъ участковъ на Кавказѣ.

	Число чиновъ.	Содержаніе въ годъ. Рубли. Жалованья.	Столовыхъ.	Разъѣзд. и канцелярск.	Одному.	Всего.	Классы и разряды. По должности.	По шитью на мундиръ.	По пенсіи.
Завѣдывающій отрядомъ	1	1.000	800	1.300	3.100	3.100	V	V	III ст. 1
Производители работъ	5	850	650	400	1.900	9.500	VI	VI	III ст. 2
Начальникъ съемочнаго отдѣленія	1	700	700	600	2.000	2.000	VII		IV
Топографы	20	400	200	250	850	17.000	VIII		IV
На командировочное довольствіе:									
Завѣдывающему отрядомъ	—	—	—	—	1.620	1.620			
Производителямъ работъ	—	—	—	—	540	2.700			
Топографамъ	—	—	—	—	540	10.800			
На наемъ переводчиковъ и верховыхъ лошадей производителямъ работъ	—	—	—	—	360	1.800			
На наемъ писцовъ:									
Производителямъ работъ	—	—	—	—	150	750			
Начальнику съемочнаго отдѣленія	—	—	—	—	300	300			
На наемъ разсыльныхъ топографамъ	—	—	—	—	50	1.000			
На пріобрѣтеніе зонтовъ, шнуровъ и флаговъ топографамъ	—	—	—	—	15	300			
На расходы по образованію переселенческихъ участковъ	—	—	—	—	—	28.800			
Итого	—	—	—	—	—	79.670			

Къ № 39650.—1913 Іюля 1.

39650

Высочайше утвержденная, 1 Іюля 1913 года, ТАБЕЛЬ вещеваго интендантскаго довольствія парадными головными уборами, введенными приказами по военному вѣдомству 1897 года, № 242, 1898 года, № 296, 1908 года, № 267, 1909 года, № 157, и установленными нормальными табелями вещеваго довольствія (прик. по военн. вѣд. 1902 г., № 404) для нижнихъ чиновъ полковъ: лейбъ-гвардіи Павловскаго, Кавалергардскаго Ея Величества Государыни Императрицы Маріи Ѳеодоровны; лейбъ-гвардіи Коннаго; лейбъ-гвардіи Кирасирскаго Его Величества; лейбъ-гвардіи Кирасирскаго Ея Величества Государыни Императрицы Маріи Ѳеодоровны; лейбъ-гвардіи Конно-Гренадерскаго; лейбъ-гвардіи Уланскаго Его Величества; лейбъ-гвардіи Уланскаго Ея Величества Государыни Императрицы Александры Ѳеодоровны; лейбъ-гвардіи Гусарскаго Его Величества; лейбъ-гвардіи Гродненскаго гусарскаго; Гвардейскаго полеваго жандармскаго экскадрона; полковъ: драгунскихъ Кавказской кавалерійской дивизіи, Крымскаго и Дагестанскаго конныхъ; Осетинскаго коннаго дивизіона.

Сроки службы.	Предметы снабженія.	Количество вещей.	Ежегодный ремонтъ. Рубли.	Ежегодный ремонтъ. Коп.	Кому полагаются вещи.
4	Гренадерка лейбъ-гвардіи Павловскаго полка (прик. по военн. вѣд. 1902 г., № 404):				
	Первыхъ трехъ баталіоновъ полка	1	1	68,5	Каждому строевому нижнему чину первыхъ трехъ баталіоновъ.
	4-го баталіона	1	1	87,75	Каждому строевому нижнему чину четвертаго баталіона.
20	Каска Кавалергардскаго Ея Величества Государыни Императрицы Маріи Ѳеодоровны полка (прик. по военн. вѣд. 1902 г., № 404)	1	3	98,75	Каждому строевому нижнему чину.
20	Каска лейбъ-гвардіи Коннаго полка (прик. по военн. вѣд. 1902 г., № 404)	1	4	11,25	
20	Каска лейбъ-гвардіи Кирасирскаго Его Величества полка (прик. по военн. вѣд. 1902 г., № 404)	1	3	98,75	
20	Каска лейбъ-гвардіи Кирасирскаго Ея Величества Государыни Императрицы Маріи Ѳеодоровны полка (прик. по военн. вѣд. 1902 г., № 404)	1	4	11,25	

59650

Сроки службы.	Предметы снабженія.	Количество вещей.	Ежегодный ремонтъ. Рубли.	Ежегодный ремонтъ. Коп.	Кому полагаются вещи.
10	Каска лейбъ-гвардіи Конно-Гренадерскаго полка (прик. по военн. вѣд. 1902 г., № 404)	1	1	80	Каждому строевому нижнему чину.
4	Уланская парадная шапка лейбъ-гвардіи Уланскихъ Его Величества, Ея Величества Государыни Императрицы Александры Ѳеодоровны полковъ (прик. по военн. вѣд. 1902 г., № 404)	1	1	31	
7	Шапка парадная мѣховая лейбъ-гвардіи Гусарскаго Его Величества и лейбъ-гвардіи Гродненскаго гусарскаго полковъ (прик. по военн. вѣд. 1902 г., № 404)	1	1	25	
20	Каска стальная Гвардейскаго полеваго жандармскаго эскадрона (прик. по военн. вѣд. 1902 г., № 404)	1	4	21	
9	Шапка азіатскаго образца (прик. по военн. вѣд. 1909 г., № 157)	1	—	44,5	Каждому строевому нижнему чину драгунскихъ полковъ Кавказской кавалерійской дивизіи.
9	Парадный головной уборъ Крымскаго коннаго полка (прик. по военн. вѣд. 1908 г., № 267)	1	—	86	Каждому строевому нижнему чину.
2	Папаха Осетинскаго коннаго дивизіона (прик. по военн. вѣд. 1897 г., № 242)	1	2	10	Каждому строевому и нестроевому нижнему чину.
2	Папаха Дагестанскаго коннаго полка (прик. по военн. вѣд. 1898 г., № 296)	1	2	10	Каждому нестроевому нижнему чину, назначаемому изъ состава регулярныхъ войскъ.

Примѣчаніе. Ежегодный ремонтъ устанавливается на весь парадный головной уборъ, причемъ сверхъ этого никакихъ отпусковъ отъ казны натурою не полагается.

Къ № 59646.—1913 Іюля 1.

59646

Высочайше утвержденная, 1 Іюля 1913 года, табель снабженія мореходными и астрономическими инструментами судовъ флота и учрежденій морскаго вѣдомства.

39646

Наименованіе инструментовъ.	Штабы[1]. I.	II.	III.	IV.	V.	VI.	VII.	VIII.	IX.
Анемометры	—	—	—	1	—	—	—	—	
Анероиды	—	—	—	1	—	—	—	—	
Ареометры	По особому разрѣшенію.								
Бинокли ночные × 2—4	2	2	1	2	2	1	2	2	
» обыкновенные × 5—6	4	5	3	5	2	1	—	—	
» призматическіе × 5—6	8	4	3	4	3	2	2	2	
» » × 10—12	1	—	—	1	—	—	1	1	
Барографы большіе	—	1	—	1	—	—	—	—	
» средніе	—	1	1	1	1	—	1	1	
Барометры ртутные	По особому разрѣшенію.								
Батометры									
Вычислители широтъ Вилькицкаго	—	1	—	1	—	—	—	—	
Глобусы звѣздные	—	1	—	1	—	—	—	—	
Глубомѣры Клаузена	—	—	—	—	—	—	—	—	
Готовальни съ транспортиромъ и линейкою	1	1	1	1	1	1	1	1	
Грузики для картъ	—	8	8	8	8	—	8	8	
Дальномѣры ручные	—	1	1	1	1	—	1	1	
Искусственные горизонты	—	—	—	1	1	—	—	—	
Компасы 5″ и 7½″ съ нактоузомъ, приборомъ для уничтоженія девіаціи, съ масляннымъ и электрическимъ освѣщеніемъ и звонкомъ	—	—	—	—	—	—	—	—	
Компасы для минныхъ катеровъ	1	—	—	—	1	—	—	—	
Компасы шлюпочные	—	—	—	—	—	—	—	—	
» съемочные съ приборомъ для опредѣленія магнитныхъ элементовъ	—	—	—	—	—	—	—	—	
Штативы съ раздвижными вилками	—	—	—	1	1	1	—	—	

По дѣйствительной надобности и по соглашенію съ Главнымъ Гидрографическимъ Управленіемъ.

39646

Суда[2]. I.	II.	III.	IV.	V.	VI.	VII.	VIII.	IX.	X.
1[3])	1[3])	1[3])	—	—	—	1[3])	—	—	
2	2	1	1	1	1	1	1	1	
По особому разрѣшенію.									
3	3	2	1	1	1	2	1	1	
5	5	3	2	2	1	—	—	1	
5	5	4	2	2	1	2	2	1	
1	1	1	1	—	—	1	—	—	
1	1	1	—	—	—	—	—	—	
2	1	1	1	1	—	1	1	—	
По особому разрѣшенію.									
1	1	1	—[4])	—	—	—	—	—	
1	1	—[4])	—[4])	—	—	—	—	—	
2	2	1	—	—	—	—	—	—	
2	1	1	1	1	1	1	1	1	
8	8	8	8	8	8	8	8	8	
1	1	1	—	—	—	1	1	1	
2	1	1	1	—	—	1[4])	—	—	
7	6	5	4	3	3	3	2	3	
По числу катеровъ.									
По числу шлюпокъ.									
По особому разрѣшенію.									
2	2	1	1	1	1	1	1	1	

По дѣйствительной надобности и по соглашенію съ Главнымъ Гидрографическимъ Управленіемъ.

[1]) Штабы распредѣляются по разрядамъ слѣдующимъ образомъ:
I.—Штабъ Командующаго морскими силами.
II.—Штабы начальниковъ бригадъ линейныхъ кораблей и крейсеровъ.
III.—Штабъ начальника отряда заградителей.
IV.—Штабъ начальника корабельныхъ гардемаринъ.
V. Штабы начальниковъ минныхъ дивизій.
VI. Штабы начальниковъ минныхъ дивизіоновъ.
VII.—Штабъ начальника бригады подводнаго плаванія.
VIII.—Штабъ начальника дивизіоновъ подводныхъ лодокъ.
IX.—Штабы начальниковъ учебныхъ отрядовъ.

[2]) Суда распредѣляются по разрядамъ слѣдующимъ образомъ:
I.—Линейные корабли.
Броненосные крейсеры болѣе 13000 тоннъ.
II.—Крейсеры водоизмѣщенія 3500 тоннъ и больше.
III.—Крейсеры водоизмѣщенія менѣе 3500 тоннъ.
Минные заградители.
Посыльныя суда больше 2000 тоннъ.
Эскадренные миноносцы больше 1000 тоннъ.
Учебныя суда больше 2000 тоннъ.
IV.—Миноносцы болѣе 400 тоннъ.
Канонерскія лодки.
Транспорты болѣе 1000 тоннъ.
Посыльныя суда, Учебныя суда } 500—2000 тоннъ.
V.—Миноносцы въ 400 тоннъ и менѣе.
Транспорты менѣе 1000 тоннъ.
VI.—Нумерные миноносцы.
Посыльныя суда, Учебныя суда } менѣе 500 тоннъ.
VII.—Подводныя лодки болѣе 200 тоннъ.
VIII.— » » малыя менѣе 200 тоннъ.
IX.—Рѣчныя канонерскія лодки.
X.—Яхты, портовыя и прочія суда.
Гидрографическія съемки и экспедиціи, маяки, брандвахты, метеорологическія станціи и учрежденія морскаго вѣдомства удовлетворяются по сравненію съ судами X разряда.

[3]) Съ табличкою поправокъ.

[4]) Выдаются при отправленіи въ заграничное плаваніе.

39646

39646

Наименованіе инструментовъ.	Штабы [1]. I.	II.	III.	IV.	V.	VI.	VII.	VIII.	IX.	Судна [2]. I.	II.	III.	IV.	V.	VI.	VII.	VIII.	IX.	X.	Примѣчанія.
Кренометры	—	—	—	—	—	—	—	—		2	2	2	1	1	1	1	1	1		[5]) Діаметръ, соотвѣтствующій компасу.
Дефлекторы	—	—	—	1	1	1	—	—		2	2	2	1	1	1	1	1	1		[6]) На суда, имѣющія полный ходъ менѣе 14 узловъ, даются лаги для малыхъ скоростей.
Картушки Штемпеля съ сух. кот. [5])	—	—	—	2	1	1	—	—		3	3	3	1	1	1	1	1	1		[7]) Одна изъ нихъ съ транспортирными дѣленіями или катящаяся.
Лаги [6])	—	1	—	1	1	1	—	—		3	3	2	2	1	1	2	1	1		[8]) Пополняются по мѣрѣ надобности.
Счетчики электр. Уокера	—	1	—	1	1	1	—	—		2	2	1	1	1	—	2	—	1		[9]) При заграничномъ плаваніи.
Ленты стальныя	—	—	—	—	—	—	—	—		По особому разрѣшенію.										
» тесьменныя	—	—	—	—	—	—	—	—		1	1	1	1	1	—	—	—	1		
Линейки деревянныя	—	1	1	1	—	—	—	—		1	1	1	1	—	—	—	—	—		
» параллельныя [7])	1	2	2	2	2	1	1	1		2	2	2	2	2	2	1	1	1		
» мѣдныя 2-хъ фут.	1	1	1	1	—	—	—	—		1	1	1	1	1	—	—	—	1		
» параллельныя съ дѣленіями	—	—	—	—	—	—	—	—		1	1	—	—	—	—	1	1	—		
Лоты механическіе	—	—	—	—	—	—	—	—		2	2	1	1	1	—	—	—	—		
Трубки для измѣренія глубинъ	—	—	—	—	—	—	—	—		400 [8])	400 [8])	400 [8])	400 [8])	400 [8])	—	—	—	—		
Лоты предостерегатели	—	—	—	—	—	—	—	—		1	1	1	—	—	—	—	—	—		
» для доставанія грунта	—	—	—	—	—	—	—	—		По особому разрѣшенію.										
Электродвигатели къ лотамъ и стрѣлы къ нимъ	—	—	—	—	—	—	—	—		2	2	1	—	—	—	—	—	—		
Лупы	1	2	1	2	1	—	1	1		2	2	1	1	1	1	1	1	1		
Мензулы съ кипрегелемъ	—	—	—	—	—	—	—	—		По особому разрѣшенію.										
Оптическіе пеленгаторы	—	—	—	—	—	—	—	—		2	2	1	1	1	—	1	—	—		
Очки моторные	4	4	4	4	4	4	1	1		4	4	4	4	4	3	2	2	2		
Приборы Баттенберга	1	1	1	1	—	—	—	—		1	1	1	—	—	—	—	—	—		
Призмы Белля или соотвѣтственные приборы	2	2	2	2	2	1	1	1		7	7	4	2	2	1	2	1	—		
Приборы Пульфриха	—	—	—	1	—	—	—	—		1	1	— [9])	— [9])	—	—	—	—	—		
Протракторы	—	1	1	1	—	—	—	—		1	1	1	1	—	—	1	—	—		

По дѣйствительной надобности и по соглашенію съ Главнымъ Гидрографическимъ Управленіемъ.

По дѣйствительной надобности и по соглашенію съ Главнымъ Гидрографическимъ Управленіемъ.

39646

Наименованіе инструментовъ.	Штаты [1]. I.	II.	III.	IV.	V.	VI.	VII.	VIII.	IX.
Психрометры	—	—	—	—	—	—	—	—	По дѣйствительной надобности и по соглашенію съ Главнымъ Гидрографическимъ Управленіемъ.
Секстаны или круги [10])	—	1	1	2	1	—	—	—	
Секундомѣры	—	—	—	—	—	1	1	1	
Таксиметры	—	—	—	—	—	—	—	—	
Термометры для воды	—	—	—	—	—	—	—	—	
» глубинные	—	—	—	—	—	—	—	—	
» для наружнаго воздуха общеупотребительные	—	—	—	—	—	—	—	—	
» максимальные и минимальные	—	—	—	—	—	—	—	—	
Транспортиры [12])	1	1	1	1	1	1	1	1	
Трубы обыкновенныя × 8—10	2	2	2	2	1	1	1	1	
» револьверныя съ увел. 12, 25, 40 или стереоскопическія	1	1	1	1	1	—	1	—	
Фотографическіе приборы съ принадлежностями [13])	—	—	—	—	—	—	—	—	
Хронометры столовые	—	—	—	—	—	—	—	—	
Къ нимъ 3-хъ мѣстные ящики	—	—	—	—	—	—	—	—	
Часы-браслеты	3	2	2	2	2	1	1	1	
» карманные	—	1	—	1	1	—	1	1	
» морскіе стѣнные	—	—	—	—	1	—	—	—	
» съ 2-хъ секундом. стрѣлками (секундомѣры съ отмѣтчиками)	1	1	1	1	1	—	1	1	
Часы сравнительные	—	2	1	2	1	—	—	—	
Циркули обыкновенные	1	1	1	1	1	—	1	1	
» пропорціональные	—	—	1	—	—	—	—	—	

39646

Суда [2]). I.	II.	III.	IV.	V.	VI.	VII.	VIII.	IX.	X.	Примѣчанія.
По особому разрѣшенію.										
4	4	2	1	—	—	1 [9])	—	—	По дѣйствительной надобности и по соглашенію съ Главнымъ Гидрографическимъ Управленіемъ.	[10]) Всѣ секстаны снабжены ночными трубами типа Hurlimann или равноцѣнными приспособленіями для ночныхъ наблюденій.
1	1	1	1	1	1	2	1	1		[11]) Только для эскадренныхъ миноносцевъ существующаго типа.
1	1	1	2 [11])	2 [11])	—	—	—	—		[12]) Соотвѣтственно системѣ дѣленій на картушкѣ компаса.
3	3	2	2	1	1	1	1	1		[13]) 1. Фотографическіе аппараты выдаются на слѣдующихъ основаніяхъ: на суда и въ штабы дивизій миноносцевъ по особому, каждый разъ, ходатайству и по расчету одинъ аппаратъ на суда большаго водоизмѣщенія и по одному аппарату на каждый дивизіонъ и на штабъ дивизіи миноносцевъ.
По особому разрѣшенію.										2. Фотографическіе аппараты выдаются на большія суда по особому ходатайству командировъ съ утвержденія начальника отряда, бригады или эскадры.
20	15	10	5	3	3	3	3	3		3. Всѣ аппараты минныхъ дивизій считаются снабженіемъ штаба дивизіи, отпускъ же ихъ на миноносцы производится по дѣйствительной надобности по распоряженію начальника дивизіи.
1	1	—	—	—	—	—	—	—		4. Размѣры аппаратовъ, отпускаемыхъ на суда, должны быть отъ 9×12 до 13×18.
5	3	2	2	2	2	2	1	1		5. Приборы для оборудованія лабораторіи и расходный матеріалъ въ снабженіе не входятъ.
3	3	2	2	1	1	1	—	1		6. На обзаведеніе и поддержаніе лабораторіи и на покупку расходнаго матеріала отпускаются деньги въ количествѣ 50 рублей въ годъ.
1	1	1	—	—	—	—	—	—		
По особому разрѣшенію.										[14]) При заграничномъ плаваніи.
3	3	3 [14])	3 [14])	—	—	— [14])	— [14])	—		
1	1	1	1	—	—	—	—	—		
2	2	1	1	1	1	1	1	1		
5	4	2	1	1	—	1	1	1		
25	20	12	10	6	3	5	2	3		
1	1	1	1	—	—	1	1	—		
3	3	2	2	1	—	— [14])	— [14])	—		
3	3	2	2	2	2	2	1	1		
1	1	1	—	—	—	—	—	—		

39647 *Къ № 39647.*

Приложеніе къ статьѣ 473.

Расписаніе морскихъ управленій и командъ, отъ коихъ должны быть доставляемы въ Главный Морской Штабъ полные и дополнительные послужные списки военныхъ и классныхъ чиновъ морскаго вѣдомства.

	Отъ кого должны быть доставляемы полные и дополнительные послужные списки.
А. Въ Министерствѣ и портовыхъ управленіяхъ.	
О чинахъ.	
1) Морскаго Генеральнаго Штаба, Главнаго Морскаго Штаба, главныхъ управленій, управленій, канцеляріи Морскаго Министерства, юрисконсультской части Морскаго Министерства, архива и типографіи Министерства и эмеритальной кассы морскаго вѣдомства.	Отъ начальниковъ Морскаго Генеральнаго Штаба, Главнаго Морскаго Штаба, главныхъ управленій, управленій, канцеляріи Морскаго Министерства, юрисконсульта Морскаго Министерства, начальниковъ архива и типографіи и завѣдывающаго дѣлами эмеритальной кассы морскаго вѣдомства.
2) Морской крѣпости Императора Петра Великаго, непосредственно подвѣдомственныхъ коменданту оной.	Отъ коменданта оной.
3) Штабовъ портовъ и портовыхъ архивовъ.	Отъ главныхъ командировъ и командировъ портовъ.
4) Портовыхъ конторъ.	Отъ капитановъ надъ портами.
5) Управленій портами втораго разряда.	Отъ командировъ портовъ.
6) Военно-морскихъ судовъ въ портахъ.	Отъ предсѣдателей судовъ.
7) Военно-морскаго прокурорскаго надзора въ портахъ.	Отъ военно-морскихъ прокуроровъ.
8) Управленія Астрабадской станціи, Инвалиднаго Императора Павла I дома, военно-исправительныхъ тюремъ и арестныхъ домовъ морскаго вѣдомства и другихъ отдѣльныхъ учрежденій морскаго вѣдомства.	Отъ начальниковъ оныхъ.
9) Корпуса гидрографовъ.	Отъ начальника Главнаго Гидрографическаго Управленія.
Б. Въ командахъ.	
О чинахъ.	
1) Штабовъ Командующихъ морскими силами.	Отъ Командующихъ морскими силами.
2) Судоваго состава.	Отъ командировъ 1-го Балтійскаго, Черноморскаго и Сибирскаго экипажей и Каспійской роты, по принадлежности.
3) Состоящихъ въ составѣ флотскихъ экипажей, полуэкипажей и отдѣльныхъ ротъ и въ причисленіи къ нимъ.	Отъ командировъ оныхъ.
4) Гвардейскаго экипажа.	

39647

	От кого должны быть доставляемы полные и дополнительные послужные списки.
В. Въ учебныхъ заведеніяхъ.	
О чинахъ.	
1) Николаевской Морской Академіи.	Отъ начальника Академіи.
2) Морскаго корпуса.	Отъ директора корпуса.
3) Морскаго инженернаго училища Императора Николая I.	Отъ начальника училища.
Г. Въ санитарныхъ учрежденіяхъ.	
О чинахъ.	
Морскихъ госпиталей и отдѣльныхъ санитарно-врачебныхъ заведеній морскаго вѣдомства.	Отъ главныхъ докторовъ и начальниковъ отдѣльныхъ санитарно-врачебныхъ заведеній морскаго вѣдомства.

III. Приложеніе къ статьѣ 496 (прим.) книги VIII Свода Морскихъ Постановленій изложить въ слѣдующей новой редакціи.

Приложеніе къ статьѣ 496 (прим.).

Расписаніе начальствующихъ лицъ, на которыхъ возлагается выдача указовъ и аттестатовъ объ отставкѣ чинамъ морскаго вѣдомства.

Кто выдаетъ указы и аттестаты объ отставкѣ.	Кому именно.
I. Морской Министръ.	Товарищу Морскаго Министра, членамъ Адмиралтействъ-Совѣта, предсѣдателю и членамъ Главнаго Военно-Морскаго Суда, Генералъ-Адъютантамъ, генераламъ и адмираламъ, состоящимъ въ свитѣ Его Величества, и флигель-адъютантамъ, не состоящимъ въ экипажѣ. Командующимъ морскими силами, коменданту морской крѣпости Императора Петра Великаго, главнымъ командирамъ и командирамъ портовъ и флагъ-капитану Его Величества. Начальникамъ Морскаго Генеральнаго и Главнаго Морскаго Штабовъ, начальникамъ главныхъ управленій кораблестроенія, морскаго хозяйственнаго и гидрографическаго, начальнику Главнаго Военно-Морскаго Суднаго Управленія и главному военно-морскому прокурору, начальникамъ управленій морскою строительною частью и по дѣламъ рабочихъ и вольнонаемнослужащихъ, Главному Санитарному Инспектору флота, начальнику канцеляріи Морскаго Министерства, юрисконсульту Морскаго Министерства, начальнику архива Морскаго Министерства и завѣдывающему дѣлами эмеритальной кассы морскаго вѣдомства.

39647

Кто выдаетъ указы и аттестаты объ отставкѣ.	Кому именно.
	Состоящимъ при Морскомъ Министрѣ чиновникамъ для порученій и адъютантамъ его. Предсѣдателямъ военно-морскихъ судовъ въ портахъ и военно-морскимъ судьямъ. Начальникамъ морскихъ учебныхъ заведеній, подчиненныхъ непосредственно Морскому Министру. *Примѣчаніе.* Указы и аттестаты симъ лицамъ изготовляются въ Главномъ Морскомъ Штабѣ.
II. Товарищъ Морскаго Министра.	Предсѣдателямъ правленій заводовъ: Балтійскаго судостроительнаго и механическаго, Адмиралтейскаго судостроительнаго, Обуховскаго сталелитейнаго и Ижорскаго, членамъ этихъ правленій, начальникамъ названныхъ заводовъ и ихъ помощникамъ, адъютанту Товарища Морскаго Министра. *Примѣчаніе.* Указы и аттестаты симъ лицамъ, за исключеніемъ адъютанта Товарища Морскаго Министра, изготовляются въ тѣхъ учрежденіяхъ, гдѣ эти лица числятся. Указъ адъютанту изготовляется въ Главномъ Морскомъ Штабѣ.
III. Начальникъ Морскаго Генеральнаго Штаба.	Всѣмъ чинамъ, состоящимъ въ Морскомъ Генеральномъ Штабѣ и военно-морскимъ агентамъ за границею.
IV. Начальникъ Главнаго Морскаго Штаба.	Всѣмъ чинамъ, состоящимъ въ Главномъ Морскомъ Штабѣ, командирамъ гвардейскаго и 2-го Балтійскаго экипажей, командиру дисциплинарнаго полуэкипажа, директору Инвалиднаго Императора Павла I дома, начальникамъ военно-исправительной тюрьмы морскаго вѣдомства въ С.-Петербургѣ и морской учебно-стрѣлковой команды, а также чинамъ, послужные списки коихъ, согласно статьѣ 444, составляются въ Главномъ Морскомъ Штабѣ.
V. Начальники главныхъ управленій кораблестроенія, морскаго хозяйственнаго и гидрографическаго, начальникъ главнаго военно-морскаго суднаго управленія и главный военно-морской прокуроръ, начальники управленій морскою строительною частью и по дѣламъ рабочихъ и вольнонаемнослужащихъ, Главный Санитарный Инспекторъ флота; начальникъ канцеляріи Морскаго Министерства, юрисконсультъ Морскаго Министерства, завѣдывающій дѣлами эмеритальной кассы морскаго вѣдомства, начальники архива и типографіи Морскаго Министерства.	Каждый чинамъ своего учрежденія или части, а начальникъ Главнаго Гидрографическаго Управленія также всѣмъ чинамъ корпуса гидрографовъ и начальнику типографіи Морскаго Министерства.
VI. Начальникъ Николаевской Морской Академіи, директоръ Морскаго корпуса и начальникъ Морскаго инженернаго училища Императора Николая I.	Каждый чинамъ подвѣдомственнаго ему учебнаго заведенія.
VII. Командующіе морскими силами.	Начальникамъ эскадръ, отдѣльныхъ отрядовъ, отдѣльныхъ дивизій минныхъ судовъ, командирамъ отдѣльно плавающихъ судовъ, начальникамъ и чинамъ своихъ штабовъ, а также лицамъ, непосредственно при нихъ, Командующихъ морскими силами, состоящимъ.
VIII. Комендантъ морской крѣпости Императора Петра Великаго.	Всѣмъ непосредственно подвѣдомственнымъ ему чинамъ.

39647

Кто выдаетъ указы и аттестаты объ отставкѣ.	Кому именно.
IX. Начальники эскадръ, отдѣльныхъ отрядовъ, отдѣльныхъ дивизій минныхъ судовъ, командиры отдѣльно плавающихъ судовъ.	Каждый чинамъ подвѣдомственной ему части.
X. Главные командиры портовъ.	Экипажнымъ командирамъ, начальникамъ портовыхъ штабовъ, капитанамъ надъ портами, санитарнымъ инспекторамъ портовъ, юрисконсультамъ порта и начальникамъ морскихъ учебныхъ заведеній, непосредственно имъ подчиненныхъ.
XI. Командиры портовъ.	Всѣмъ чинамъ портовыхъ управленій и командирамъ морскихъ командъ, въ портахъ расположенныхъ, командирамъ и смотрителямъ маяковъ; зачисленнымъ по корпусу корабельнымъ инженерамъ и прикомандированнымъ къ портовымъ конторамъ; начальникамъ морскихъ учебныхъ заведеній, непосредственно имъ подчиненныхъ; командиру Бакинскаго порта, сверхъ того, начальнику Астрабадской станціи.
XII. Начальникъ Астрабадской станціи.	Всѣмъ чинамъ, состоящимъ въ составѣ подвѣдомственнаго ему управленія станціею.
XIII. Начальники портовыхъ штабовъ.	Всѣмъ чинамъ, состоящимъ въ штабѣ, а также чинамъ морскихъ астрономическихъ и компасныхъ обсерваторій и портовыхъ архивовъ.
XIV. Капитаны надъ портами.	Всѣмъ чинамъ портовыхъ конторъ, а также служащимъ при магазинахъ и складахъ, судостроенія и мастерскихъ, по механической части, при артиллерійскихъ, минныхъ и строительныхъ работахъ и вообще по порту; зачисленныхъ по корпусу корабельнымъ инженерамъ и прикомандированнымъ къ портовымъ конторамъ.
XV. Предсѣдатели военно-морскихъ судовъ въ портахъ, военно-морскіе прокуроры, начальники заводовъ морскаго вѣдомства.	Каждый чинамъ подвѣдомственной ему части.
XVI. Экипажные командиры.	Всѣмъ чинамъ, зачисленнымъ въ экипажи.
XVII. Лица, пользующіяся правами экипажныхъ командировъ.	Подвѣдомственнымъ имъ чинамъ.
XVIII. Главные доктора морскихъ госпиталей и начальники отдѣльныхъ санитарно-врачебныхъ заведеній морскаго вѣдомства.	Каждый подвѣдомственнымъ ему чинамъ.

39705 *Къ № 39705.—1913 Іюля 4.*

Высочайше утвержденные, 4 Іюля 1913 года, штаты Императорскихъ Россійскихъ консульствъ въ городахъ Буэносъ-Айресѣ и Ріо-Жанейро.

	Число лицъ.	Содержаніе въ годъ. Одному.	Содержаніе въ годъ. Всѣмъ.	Классы и разряды. По должности.	Классы и разряды. По шитью на мундиръ.
		Рубли.	Рубли.		
Консульство въ Буэносъ-Айресѣ.					
Консулъ	1	10.500	10.500	VI	VI
Секретарь	1	4.500	4.500	IX	IX
На наемъ помѣщенія и нештатныхъ служащихъ и на канцелярскіе расходы	—	—	4.500		
	2	—	19.500		
Консульство въ Ріо-Жанейро.					
Консулъ	1	10.500	10.500	VI	VI
Секретарь	1	4.500	4.500	IX	IX
На наемъ помѣщенія и нештатныхъ служащихъ и на канцелярскіе расходы	—	—	4.500		
	2	—	19.500		
Итого	4	—	39.000		

Примѣчаніе. Оклады содержанія показаны въ сихъ штатахъ за узаконенными вычетами.

Къ № 39707.—1913 Іюля 4. **39707**

Высочайше утвержденный, 4 Іюля 1913 года, временный штатъ Тифлисской городской полиціи.

Названіе должностей.	Число чиновъ.	Содержаніе въ годъ. Одному. Жалованья.	Столовыхъ.	Квартирныхъ.	Итого одному.	Всего.	Классы и разряды. По должности.	По пенсіи.
		Рубли.						
А. Общее управленіе.								
Полиціймейстеръ	1	1.750	1.750		3.500	3.500	V	III ст. 1.
Ему на разъѣзды	—	—	—	Въ натурѣ.	1.000	1.000		
Помощники полиціймейстера	2	1.260	1.260		2.520	5.040	VI	III ст. 2.
Правитель канцеляріи	1	700	700		1.400	1.400	VIII	V
Столоначальники	5	320	320	160	800	4.000	X	VII
Помощники столоначальника	5	240	240	120	600	3.000	XII	VIII
Казначей	1	320	320	160	800	800	X	VII
Регистраторъ	1	240	240	120	600	600	XII	VIII
Архиваріусъ	1	240	240	120	600	600	XII	VIII
Переводчикъ	1	240	240	120	600	600	XII	VIII
На канцелярскіе расходы, наемъ писцовъ и другіе расходы	—	—	—	—	—	4.000		
Б. Участковыя управленія.								
Приставы	12	750	750	Въ натурѣ.	1.500	18.000	VIII	V
Помощники пристава	16	500	500	Въ натурѣ.	1.000	16.000	IX	VI
Письмоводители	12	240	240	120	600	7.200	IX	VII
На канцелярскіе расходы и на наемъ писцовъ	—	—	—	—	—	9.600		

39707

Названіе должностей.	Число чиновъ.	Содержаніе въ годъ. Одному. Жалованья.	Столовыхъ.	Квартирныхъ.	Итого одному.	Всего.	Классы и разряды. По должности.	По пенсіи.
		Рубли.						
Околоточные надзиратели:								
Старшіе	12	360	360	Въ натурѣ.	720	8.640	XII	VIII
Младшіе	45	240	240		480	21.600	XII	VIII
Городовые:								
Конные	20	—	—	—	460	9.200		
Пѣшіе: старшіе	15	—	—	—	420	6.300		
Пѣшіе: младшіе	512	—	—	—	360	184.320		
Полицейскіе служители	48	—	—	—	200	9.600		
Городовые резерва	30	—	—	—	240	7.200		
Всего	—	—	—	—	—	322.200		

Примѣчанія:

1. Остатки, могущіе образоваться отъ назначенныхъ по сему штату на содержаніе личнаго состава и канцелярскія надобности суммъ, обращаются на усиленіе средствъ полиціи, а также на выдачу наградъ и пособій чинамъ ея, съ разрѣшенія губернатора, съ тѣмъ, однако, чтобы остатки отъ суммы, ассигнуемой на содержаніе городовыхъ и полицейскихъ служителей, расходовались только, съ разрѣшенія губернатора, на выдачу наградъ и пособій этимъ же нижнимъ чинамъ.

2. Распредѣленіе между участковыми полицейскими управленіями назначенной суммы на канцелярскіе расходы предоставляется губернатору, по представленію полиціймейстера.

3. Отводъ помѣщеній полиціймейстеру, двумъ помощникамъ его для канцеляріи и правителю ея, а также участковымъ полицейскимъ управленіямъ, приставамъ и ихъ помощникамъ, а равно отопленіе и освѣщеніе сихъ помѣщеній, лежитъ на обязанности города. Равнымъ образомъ, на обязанность города возлагается отводъ квартиръ въ натурѣ или выдача квартирныхъ денегъ старшимъ и младшимъ околоточнымъ надзирателямъ.

4. Расходы на обмундированіе городовыхъ, полицейскихъ служителей и конныхъ городовыхъ (по 30 р. въ годъ на каждаго), снабженіе ихъ вооруженіемъ (шашками и револьверами) и пользованіе ихъ въ больницахъ—производятся изъ городскихъ средствъ.

Къ № 39734.—1913 Іюля 7.

39734

Приложеніе къ статьѣ 2 Правилъ.

Высочайше утвержденное, 7 Іюля 1913 года, РАСПИСАНІЕ причитающагося бекамъ и кешкелевладѣльцамъ вознагражденія за отмѣняемыя повинности.

№№ по порядку.	Наименованіе области, округа, селенія.	Размѣры выдаваемаго изъ казны бекамъ и кешкелевладѣльцамъ вознагражденія, подлежащаго погашенію поселянами. Рубли.	Коп.
	Дагестанская область.		
	Темиръ-Ханъ-Шуринскій округъ.		
1	Гели	960	—
2	Параулъ	5.400	—
3	Дургели	8.830	—
4	Кака-Шура	6.700	—
5	Кадаръ	6.500	—
6	Отсел. Беть-Аулъ (сел. Нижніе Казанищи)	860	—
7	Верхніе Казанищи	3.420	—
8	Муслимъ-Аулъ	1.370	—
9	Капчугай	2.464	—
10	Альборикентъ	1.125	—
11	Агачъ-Аулъ	1.695	—
12	Атлыбоюнъ	800	—
13	Большой Буйнакъ	5.100	—
14	Малый Буйнакъ	1.780	—
15	Шамхалъ-Янги-Юртъ	5.000	—
16	Кумторкале	4.914	—
17	Эрпели	4.230	—
		61.148	—
	Кайтаго-Табасаранскій округъ.		
18	Маджалисъ	1.020	—
19	Чумлы	1.332	—
20	Янги-Кентъ (мусульманскій)	1.172	—
21	Янги-Кентъ (еврейскій)	4.464	—
22	Молла-Кентъ	216	—
23	Тумапляръ	1.155	—
24	Кал-Кентъ	14.400	—
25	Берекей	1.800	—
26	Джеми-Кентъ	12.847	—
27	Падаръ	9.492	—
28	Татларъ	10.390	—
29	Карадаглы	4.293	—
30	Вели-Кентъ	455	—
31	Саликъ	4.375	—
32	Ханъ-Мамедъ-Кала	5.106	—
33	Деличобанъ	14.440	—
34	Аркитъ	6.252	50
35	Рушулъ	1.987	50
36	Ушнюгъ	2.867	50
37	Фиргиль	2.152	50
38	Хучни	660	—
39	Вартатиль	409	—
40	Куркакъ	611	—
41	Вичрикъ	548	—
42	Джугдиль	856	50
43	Сухтухъ	926	—
44	Аракъ	484	—

59754

№№ по порядку.	Наименованіе области, округа, селенія.	Размѣры выдаваемаго изъ казны бекамъ и кешкелевладѣльцамъ вознагражденія, подлежащаго погашенію поселянами. Рубли.	Коп.	№№ по порядку.	Наименованіе области, округа, селенія.	Размѣры выдаваемаго изъ казны бекамъ и кешкелевладѣльцамъ вознагражденія, подлежащаго погашенію поселянами. Рубли.	Коп.
45	Цуртиль	918	—	72	Зизикъ	1.760	—
46	Татиль	1.132	—	73	Нютюгъ	2.400	—
47	Зиль	3.169	—	74	Карчагъ	2.020	—
48	Екрахъ	859	—	75	Дашлу-Кентъ	560	—
49	Дарвагъ	11.935	—	76	Хулюкъ	400	—
50	Марага	17.090	—	77	Чихтигъ	220	—
51	Мугатыръ	7.030	—	78	Мехти-Кентъ	409	50
52	Митаги	5.487	50	79	Сиртычъ	1.990	—
53	Рукель	12.441	—	80	Уджугъ	1.558	—
54	Кемахъ	2.948	—	81	Геврахъ	2.023	—
55	Зидіянъ	6.280	—	82	Тининдъ	1.633	—
56	Бильгады	3.460	—	83	Ружникъ	2.475	—
57	Гимейды	8.660	—	84	Буркиханъ	6.736	50
		186.121	—			47.250	90
	Кюринскій округъ.				*Казикумухскій округъ.*		
58	Газаръ-Кентъ	466	75	85	Кани	255	—
59	Койсунъ	3.018	50	86	Тулизма	30	—
60	Маграмъ-Кентъ	2.938	40	87	Говкра	83	—
61	Целягюнъ	5.012	—	88	Шовкра	53	—
62	Бюль-Бюль-Кентъ	815	75	89	Шара	80	—
63	Испикъ	1.004	50	90	Хурхи	50	—
64	Али-Кентъ	2.531	—	91	Куцы	12	—
65	Зограбъ-Кентъ	1.120	—	92	Чирахъ	150	—
66	Бутъ-Кентъ	736	50			713	—
67	Хтунъ	265	—				
68	Варта	737	50		*Самурскій округъ.*		
69	Куръ-Кентъ	2.900	—	93	Луткунъ	3.316	50
70	Экендиль	560	—	94	Яллахъ	3.040	—
71	Чидихаръ	960	—			6.356	50

59754

№№ по порядку.	Наименованіе области, округа, селенія.	Размѣры выдаваемаго изъ казны бекамъ и кешкелевладѣльцамъ вознагражденія, подлежащаго погашенію поселеніями. Рубли.	Коп.
	Аварскій округъ.		
95	Цельмесъ	720	—
		720	—
	Закатальскій округъ.		
96	Ити-Тала	12.001	55
97	Аліабадъ	44.078	87
98	Беюкъ-Ланджъ	948	25
99	Верхіянъ	30.004	56
100	Енгіянъ	6.120	—
101	Загамъ	12.834	25
102	Кандахъ	8.710	12
103	Капанахчи	6.987	75
104	Карабалдуръ	4.012	50
105	Кичикъ-Ланджъ	7.722	75
106	Кумуръ	3.370	50
107	Кюрдамюръ	3.360	—
108	Кандыргало	2.303	50
109	Лялляо	7.759	96
110	Ляля-Паша	3.420	—
111	Марсанъ	1.978	52
112	Мосулъ	22.186	34
113	Муганло	8.380	10
114	Падаръ	135	—
115	Тасмало	5.765	75
116	Фальдарло	3.972	15
117	Чобанколь	3.430	—
118	Чудуло	2.460	—
119	Кахи (Мугалъ и Енгилой) . . .	3.003	50
120	Бабало	1.592	33
121	Шатоваръ	4.051	91
122	Караганъ (Мусульманскій и Енгилойскій)	4.453	25
123	Амирджанло	1.500	—
124	Дегмадегильды (бывшее кешкельное)	1.350	—
125	Дегмадегильды (бывшее раятское)	1.995	12
126	Джаланръ	1.350	—
127	Фистихло	1.185	—
128	Алмало	13.681	10
129	Казмаляръ	4.130	50
130	Кайсарло	3.303	33
131	Онджало	4.259	—
132	Базаръ-Тала	715	50
133	Бахтала	3.333	86
134	Али-Султанъ-Кетукло	1.994	83
135	Кара-Тала	1.905	—
136	Кипчахъ	9.018	10
137	Шихляръ	5.720	10
138	Аманло	1.808	—
139	Ибахло	3.900	—
140	Узунъ-Тала	2.376	—
141	Сускентъ	675	—
142	Байдарло	5.724	75
		284.968	60
		587.278	—

39757 *Къ № 39737.—1913 Іюля 7.*

Высочайше утвержденный, 7 Іюля 1913 года, штатъ фабричной инспекціи.

Наименованіе должностей.	Число лицъ.	Содержаніе въ годъ. Одному. Жалованья. (Руб.)	Столовыхъ. (Руб.)	Квартирныхъ. (Руб.)	Всего. (Руб.)	Всѣмъ. (Руб.)	Классы и разряды. По должности.	По шитью на мундиръ.	По пенсіи.
Старшіе фабричные инспекторы .	6	1.600	1.200	1.200	4.000	24.000	V	V	III ст. 1
» » » .	10	1.440	1.080	1.080	3.600	36.000			
» » » .	65	1.200	900	900	3.000	195.000	VI	VI	III ст. 2
Фабричные инспекторы	58	1.000	750	750	2.500	145.000			
» »	70	900	675	675	2.250	157.500			
» »	90	800	600	600	2.000	180.000			
Кандидаты на должность фабричнаго инспектора	15	360	180	180	720	10.800	IX	—	V
Дѣлопроизводители при старшихъ фабричныхъ инспекторахъ	6	400	300	300	1.000	6.000	X	—	VIII
	15	320	240	240	800	12.000			
	31	300	150	150	600	18.600			
На вознагражденіе дѣлопроизводителей при старшихъ фабричныхъ инспекторахъ и вольнонаемныхъ лицъ за веденіе дѣлопроизводства присутствій по фабричнымъ и горнозаводскимъ дѣламъ	—	—	—	—	—	17.600			
На вознагражденіе дѣлопроизводителей при старшихъ фабричныхъ инспекторахъ и вольнонаемныхъ лицъ за занятія при дѣлопроизводствѣ въ присутствіяхъ по дѣламъ страхованія рабочихъ.	—	—	—	—	—	22.800			
На путевые расходы чиновъ фабричной инспекціи, на наемъ помѣщеній для канцелярій фабричныхъ инспекторовъ и состоящей при нихъ прислуги, на обзаведеніе канцелярій, пріобрѣтеніе книгъ, выписку періодическихъ изданій и на прочіе канцелярскіе расходы инспекторовъ и присутствій по фабричнымъ и горнозаводскимъ дѣламъ, а равно и присутствій по дѣламъ страхованія рабочихъ . . .	—	—	—	—	—	443.800			

39757

Наименованіе должностей.	Число лицъ.	Содержаніе въ годъ. Одному. Жалованья.	Столовыхъ.	Квартирныхъ.	Всего.	Всѣмъ.	Классы и разряды. По должности.	По шитью на мундиръ.	По пенсіи.
		Рубли.							
На вознагражденіе членовъ присутствія по дѣламъ страхованія рабочихъ отъ участниковъ больничныхъ кассъ за участіе въ засѣданіяхъ присутствій.	—	—	—	—	—	15.200			
На пріобрѣтеніе приборовъ и инструментовъ для испытанія паровыхъ котловъ, на печатаніе инструкцій, циркуляровъ и руководствъ для фабричной инспекціи и на изданіе отчетовъ инспекторовъ	—	—	—	—	—	20.000			
На награды и пособія чинамъ фабричной инспекціи	—	—	—	—	—	20.000			
Всего	—	—	—	—	—	1.324.300			

Примѣчанія:

1. Распредѣленіе положенныхъ симъ штатомъ окладовъ содержанія между должностями старшихъ фабричныхъ инспекторовъ и должностями фабричныхъ инспекторовъ предоставляется Министру Торговли и Промышленности.

2. На должности дѣлопроизводителей при старшихъ фабричныхъ инспекторахъ могутъ быть назначаемы лица, не имѣющія соотвѣтственныхъ чиновъ или вовсе чиновъ не имѣющія.

3. Назначенныя по сему штату суммы: на путевые расходы чиновъ фабричной инспекціи, на вознагражденіе лицъ, на коихъ возложено веденіе дѣлопроизводства губернскихъ и областныхъ по фабричнымъ и горнозаводскимъ дѣламъ присутствій, а равно присутствій по дѣламъ страхованія рабочихъ, на наемъ помѣщеній для канцелярій фабричныхъ инспекторовъ и состоящей при нихъ прислуги, на обзаведеніе канцеляріи, пріобрѣтеніе книгъ, выписку періодическихъ изданій и прочіе канцелярскіе расходы инспекторовъ и губернскихъ и областныхъ по фабричнымъ и горнозаводскимъ дѣламъ присутствій, а равно присутствій по дѣламъ страхованія рабочихъ, на пріобрѣтеніе приборовъ и инструментовъ для испытанія паровыхъ котловъ, на печатаніе инструкцій, циркуляровъ и руководствъ для фабричной инспекціи, на изданіе отчетовъ инспекторовъ и на награды и пособія—отпускаются въ распоряженіе Министра Торговли и Промышленности и распредѣляются имъ между означенными чинами и присутствіями сообразно дѣйствительной надобности.

39743 *Къ № 39743.—1913 Іюля 7.*

Высочайше утвержденные, 7 Іюля 1913 года:

I. Штаты Холмскихъ губернскихъ учрежденій вѣдомства Министерства Внутреннихъ Дѣлъ.

Названіе должностей.	Число лицъ.	Содержаніе въ годъ: Одному. (Рубли.)	Содержаніе въ годъ: Всѣмъ. (Рубли.)	Классы и разряды: По должности.	Классы и разряды: По шитью на мундиръ.	Классы и разряды: По пенсіи.
Губернаторъ	1	10.000	10.000	IV	IV	
Губернское правленіе.						
Вице-губернаторъ	1	4.500	4.500	V	V	III Ст. 1.
Редакторъ вѣдомостей	1	1.100	1.100	IX		VI
Архиваріусъ	1	1.000	1.000	IX		VI
Помощникъ архиваріуса	1	800	800	X		VII
Бухгалтеръ	1	1.000	1.000	IX		VI
Канцелярія присутствія.						
Секретарь	1	1.300	1.300	VIII		V
Журналистъ (онъ же экспедиторъ)	1	1.000	1.000	IX		VI
Помощникъ журналиста	1	800	800	X		VII
Канцелярскіе чиновники	—	—	1.100			
Административное отдѣленіе.						
Совѣтникъ	1	2.500	2.500	VI	VI	III Ст. 2.
Дѣлопроизводители: старшіе	2	1.300	2.600	VIII		V
Дѣлопроизводители: младшіе	1	1.100	1.100	IX		VI
Помощники дѣлопроизводителя	4	800	3.200	X		VII
Канцелярскіе чиновники	—	—	2.000			
Военно-полицейское отдѣленіе.						
Совѣтникъ	1	2.500	2.500	VI	VI	III Ст. 2.
Дѣлопроизводители: старшій	1	1.300	1.300	VIII		V
Дѣлопроизводители: младшій	1	1.100	1.100	IX		VI
Помощники дѣлопроизводителя	7	800	5.600	X		VII
Канцелярскіе чиновники	—	—	2.000			

39745

Названіе должностей.	Число лицъ.	Содержаніе въ годъ. Одному. (Рубли.)	Содержаніе въ годъ. Всѣмъ. (Рубли.)	Классы и разряды. По должности.	По шитью на мундирѣ.	По пенсіи.
Юридическое отдѣленіе.						
Совѣтникъ	1	2.500	2.500	VI	VI	III Ст. 2.
Старшій дѣлопроизводитель	1	1.300	1.300	VIII		V
Помощникъ дѣлопроизводителя	1	800	800	X		VII
Канцелярскіе чиновники	—	—	600			
Строительное отдѣленіе.						
Губернскій инженеръ	1	2.200	2.200	VI	VI	III Ст. 2.
Помощники инженера: старшій	1	1.500	1.500	VII		IV
Помощники инженера: младшій	1	1.300	1.300	VIII		V
Старшій дѣлопроизводитель	1	1.300	1.300	VIII		V
Канцелярскій чиновникъ	—	—	420			
Врачебное отдѣленіе.						
Губернскій врачебный инспекторъ	1	2.500	2.500	V	V	По мед. пол.
Фармацевтъ	1	Безъ содержанія.		VII		
Секретарь	1	1.000	1.000	IX		VI
Канцелярскій чиновникъ	—	—	420			
Ветеринарная часть.						
Губернскій ветеринарный инспекторъ	1	2.200	2.200	VI	VI	По мед. пол.
Секретарь	1	1.000	1.000	IX		VI
Канцелярскій чиновникъ	—	—	420			
На канцелярскіе и хозяйственные расходы для всѣхъ отдѣленій губернскаго правленія	—	—	5.170			
Итого	—	—	71.130			
Канцелярія губернатора.						
Правитель канцеляріи	1	2.400	2.400	VII		IV
Помощникъ правителя канцеляріи	1	1.300	1.300	VIII		V
Журналистъ	1	900	900	X		VII
Чиновникъ особыхъ порученій	1	1.200	1.200	VIII		V

39745

Названіе должностей.	Число лицъ.	Содержаніе въ годъ. Одному.	Всѣмъ.	Классы и разряды. По должности.	По шитью на мундиръ.	По пенсіи.
		Рубли.				
Канцелярскіе чиновники	—	—	1.440			
На канцелярскіе и хозяйственные расходы	—	—	2.500			
Итого	—	—	9.740			
Губернское по крестьянскимъ дѣламъ присутствіе.						
Непремѣнный членъ	1	3.300	3.300	V	V	III Ст. 1.
Секретарь	1	1.500	1.500	VII		IV
Межевой ревизоръ	1	2.300	2.300	VII		
Чиновники для письма	—	—	1.500			
На канцелярскіе и хозяйственные расходы	—	—	1.000			
Итого	—	—	9.600			
Губернскій совѣтъ общественнаго призрѣнія.						
Секретарь-дѣлопроизводитель	1	1.300	1.300	VIII		V
Бухгалтеръ	1	1.000	1.000	IX		VI
Канцелярскій чиновникъ	—	—	420			
На канцелярскіе и хозяйственные расходы	—	—	500			
Итого	—	—	3.220			
Губернскій статистическій комитетъ.						
Секретарь	1	750	750	VIII		V
На канцелярскіе и хозяйственные расходы	—	—	1.250			
Итого	—	—	2.000			

Примѣчанія:

1. Изъ показанныхъ въ сихъ штатахъ окладовъ содержанія, за исключеніемъ окладовъ губернатора и вице-губернатора, подраздѣляемыхъ поровну на жалованье и столовыя деньги, и оклада секретаря статистическаго комитета, производимаго въ видѣ одного жалованья, двѣ пятыхъ относятся къ жалованью, двѣ пятыхъ къ столовымъ и одна пятая къ квартирнымъ деньгамъ.

2. Губернатору присвоивается квартира въ натурѣ.

3. Размѣръ кредитовъ на содержаніе помѣщеній для губернскихъ учрежденій, а равно на отопленіе квартиры губернатора, опредѣляется въ смѣтномъ порядкѣ. Расходы по освѣщенію квартиры губернатора производятся за счетъ содержанія, присвоеннаго губернатору.

39743

II. Штатъ Холмскаго городскаго полицейскаго управленія.

Наименованіе должностей.	Число лицъ.	Содержаніе въ годъ. Рубли. Жалованья.	Столовыхъ.	Одному.	Всего.	Классы и разряды. По должности.	По пенсіи.
Полиціймейстеръ	1	750	750	1.500	1.500	VII	V
Ему же на разъѣзды	—	—	—	500	500		
Секретарь	1	400	400	800	800	X	VII
Приставъ	1	500	500	1.000	1.000	IX	VI
Ему же на канцелярскіе расходы	—	—	—	—	300		
Помощникъ пристава	1	375	375	750	750	X	VII
Околоточные надзиратели	6	200	200	400	2.400	XIV	IX
Городовые: старшіе	10	300	—	300	3.000		
Городовые: младшіе	48	240	—	240	11.520		
На канцелярскіе и хозяйственные расходы полицейскаго управленія	—	—	—	—	1.000		
Итого	—	—	—	—	22.770		

Примѣчанія:

1. Околоточнымъ надзирателямъ отводятся квартиры въ натурѣ съ отопленіемъ и освѣщеніемъ или отпускаются квартирныя деньги въ размѣрѣ ста рублей въ годъ каждому.

2. Правила о преимуществахъ службы въ губерніяхъ Царства Польскаго на околоточныхъ надзирателей Холмской городской полиціи не распространяются.

3. Въ счетъ показаннаго городовымъ оклада содержанія входятъ обмундировочныя деньги въ размѣрѣ двадцати пяти рублей каждому.

4 Размѣръ кредитовъ на наемъ и содержаніе зданія Холмскаго городскаго полицейскаго управленія опредѣляется въ смѣтномъ порядкѣ.

59744 *Къ № 59744.—1913 Іюля 7.*

59759

Высочайше утвержденный, 7 Іюля 1913 года, штатъ Императорскаго Россійскаго вице-консульства въ Соуджбулагѣ.

	Число лицъ.	Содержаніе въ годъ. Одному.	Содержаніе въ годъ. Всего.	Классы и разряды. По должности.	Классы и разряды. По шитью на мундирѣ.
		Рубли.	Рубли.		
Вице-консулъ	1	6.000	6.000	VII	VII
Секретарь	1	3.750	3.750	IX	IX
На канцелярскіе расходы	—	—	1.500		
Всего	2	—	11.250		

Примѣчаніе. Оклады содержанія показаны въ семъ штатѣ за узаконенными вычетами.

Къ № 59759.—1913 Іюля 7.

Высочайше утвержденное, 7 Іюля 1913 года, штатное расписаніе личнаго состава чиновъ и расходовъ для составленія и предъявленія отводныхъ записей въ губерніяхъ Тобольской, Томской, Енисейской и Иркутской и въ области Забайкальской.

	Число чиновъ.	Содержаніе въ годъ. Жалованья.	Столовыхъ.	Разъѣздные и канцелярскіе расходы.	Одному.	Всего.	Классы и разряды. По должности.	По шитью на мундирѣ.	По пенсіи.
		Рубли.							
А. По губерніи Тобольской:									
Старшій чиновникъ по составленію отводныхъ записей	1	1.800	1.800	—	3.600		V	V	III ст. 1.
Ему же на канцелярскіе припасы и на наемъ сторожа и помѣщенія для канцеляріи, съ отопленіемъ и освѣщеніемъ	—	—	—	—	500	4.100			

59759

	Число чиновъ.	Содержаніе въ годъ. Жалованья.	Столовыхъ.	Разъѣздные и канцелярскіе расходы.	Одному.	Всего.	Классы и разряды. По должности.	По шитью на мундиръ.	По пенсіи.
		Рубли.							
Секретарь старшаго чиновника . .	1	600	400	—	1.000	1.000	IX		V
Завѣдывающій построеніемъ основныхъ сѣтей	1	700	500	700	1.900	1.900	VII		IV
Старшіе производители работъ . .	5	1.000	1.000	800	2.800	14.000	VI	VI	III
Производители работъ	16	700	500	600	1.800	28.800	VII		ст. 2. IV
Производители работъ по лѣсной части (старшіе таксаторы).	5	700	500	600	1.800	9.000	VII		IV
Помощники производителей работъ.	5	600	300	400	1.300	6.500	VIII		V
Начальники съемочныхъ отдѣленій.	6	700	500	600	1.800	10.800	VII		IV
Тріангуляторы	5	650	350	400	1.400	7.000	VIII		IV
Топографы высшаго оклада	18	650	350	300	1.300	23.400	VIII		IV
Топографы средняго оклада . . .	41	500	250	300	1.050	43.050	IX		V
Топографы низшаго оклада	38	400	250	300	950	36.100	X		VI
На разсыльныхъ топографамъ высшаго оклада и тріангуляторамъ, по 50 рублей каждому	—	—	—	—	—	1.150			
На наемъ писцовъ: старшему чиновнику, старшимъ производителямъ работъ, начальникамъ съемочныхъ отдѣленій и завѣдывающему построеніемъ основныхъ сѣтей — по 300 рублей и производителямъ работъ—по 200 рублей каждому	—	—	—	—	—	8.100			
Итого . . .	142	—	—	—	—	194.900			
Б. По губерніи Томской:									
Старшій чиновникъ по составленію отводныхъ записей	1	1.800	1.800	—	3.600	4.100	V	V	III ст. 1.
Ему же на канцелярскіе припасы и на наемъ сторожа и помѣщенія для канцеляріи, съ отопленіемъ и освѣщеніемъ	—	—	—	—	500				
Секретарь старшаго чиновника . .	1	600	400	—	1.000	1.000	IX		V
Завѣдывающій построеніемъ основныхъ сѣтей	1	700	500	700	1.900	1.900	VII		IV
Старшіе производители работъ . .	3	1.000	1.000	800	2.800	8.400	VI	VI	III ст. 2.

59759

	Число чиновъ.	Содержаніе въ годъ. Рубли. Жалованья.	Столовыхъ.	Разъѣздные и канцелярскіе расходы.	Одному.	Всего.	Классы и разряды. По должности.	По шитью на мундиръ.	По пенсіи.
Производители работъ	7	700	500	600	1.800	12.600	VII		IV
Производители работъ по лѣсной части (старшіе таксаторы)	3	700	500	600	1.800	5.400	VII		IV
Помощники производителей работъ .	6	600	300	400	1.300	7.800	VIII		V
Начальники съемочныхъ отдѣленій .	4	700	500	600	1.800	7.200	VII		IV
Тріангуляторы	3	650	350	400	1.400	4.200	VIII		IV
Топографы высшаго оклада . . .	12	650	350	300	1.300	15.600	VIII		IV
Топографы средняго оклада . . .	26	500	250	300	1.050	27.300	IX		V
Топографы низшаго оклада	18	400	250	300	950	17.100	X		VI
На разсыльныхъ топографамъ высшаго оклада и тріангуляторамъ, по 50 рублей каждому	—	—	—	—	—	750			
На наемъ писцовъ: старшему чиновнику, старшимъ производителямъ работъ, начальникамъ съемочныхъ отдѣленій и завѣдывающему построеніемъ основныхъ сѣтей — по 300 рублей и производителямъ работъ—по 200 рублей каждому	—	—	—	—	—	4.700			
Итого . . .	85	—	—	—	—	118.050			
В. По губерніи Енисейской:									
Старшій чиновникъ	1	1.800	1.800	—	3.600		V	V	III ст. 1.
Ему же на канцелярскіе припасы и на наемъ сторожа и помѣщенія для канцеляріи, съ отопленіемъ и освѣщеніемъ	—	—	—	—	500	4.100			
Секретарь старшаго чиновника . .	1	600	600	—	1.200	1.200	IX		V
Завѣдывающій построеніемъ основныхъ сѣтей	1	800	500	900	2.200	2.200	VII		IV
Старшіе производители работъ . .	3	1.000	1.000	1.000	3.000	9.000	VI	VI	III ст. 2.
Производители работъ	7	800	500	800	2.100	14.700	VII		IV
Производители работъ по лѣсной части (старшіе таксаторы)	3	800	500	800	2.100	6.300	VII		IV
Помощники производителей работъ.	3	600	300	600	1.500	4.500	VIII		IV
Начальники съемочныхъ отдѣленій .	4	800	500	800	2.100	8.400	VII		IV

59759

	Число чиновъ.	Содержаніе въ годъ. Рубли. Жалованья.	Столовыхъ.	Разъѣздные и канцелярскіе расходы.	Одному.	Всего.	Классы и разряды. По должности.	По питью на мундиръ.	По пенсіи.
Тріангуляторы	3	650	350	600	1.600	4.800	VIII		IV
Топографы высшаго оклада	13	650	350	500	1.500	19.500	VIII		IV
Топографы средняго оклада	28	500	250	500	1.250	35.000	IX		V
Топографы низшаго оклада	21	400	250	500	1.150	24.150	X		VI
На разсыльныхъ топографамъ высшаго оклада и тріангуляторамъ, по 50 рублей каждому	—	—	—	—	—	800			
На наемъ писцовъ: старшему чиновнику, старшимъ производителямъ работъ, начальникамъ съемочныхъ отдѣленій и завѣдывающему построеніемъ основныхъ сѣтей — по 300 рублей и производителямъ работъ — по 200 рублей каждому	—	—	—	—	—	4.700			
Итого	88	—	—	—	—	139.350			
Г. По губерніи Иркутской:									
Старшій чиновникъ	1	2.000	2.000	—	4.000	4.500	V	V	III ст. 1
Ему же на канцелярскіе припасы и на наемъ сторожа и помѣщенія для канцеляріи, съ отопленіемъ и освѣщеніемъ	—	—	—	—	500				
Секретарь старшаго чиновника	1	800	600	—	1.400	1.400	IX		V
Завѣдывающій построеніемъ основныхъ сѣтей	1	800	700	900	2.400	2.400	VII		IV
Старшіе производители работъ	3	1.200	1.000	1.000	3.200	9.600	VI	VI	III ст. 2
Производители работъ	7	800	700	800	2.300	16.100	VII		IV
Производители работъ по лѣсной части (старшіе таксаторы)	3	800	700	800	2.300	6.900	VII		IV
Помощники производителей работъ.	3	600	500	600	1.700	5.100	VIII		IV
Начальники съемочныхъ отдѣленій.	4	800	700	800	2.300	9.200	VII		IV
Тріангуляторы	3	650	550	600	1.800	5.400	VIII		IV
Топографы высшаго оклада	13	650	550	500	1.700	22.100	VIII		IV
Топографы средняго оклада	27	500	450	500	1.450	39.150	IX		V
Топографы низшаго оклада	19	400	450	500	1.350	25.650	X		IV

59759

	Число чиновъ.	Содержаніе въ годъ. Жалованья.	Столовыхъ.	Разъѣздные и канцелярскіе расходы.	Одному.	Всего.	Классы и разряды. По должности.	По шитью на мундиръ.	По пенсіи.
		Рубли.							
На разсыльныхъ топографамъ высшаго оклада и тріангуляторамъ, по 50 рублей каждому	—	—	—	—	—	800			
На наемъ писцовъ: старшему чиновнику, старшимъ производителямъ работъ, начальникамъ съемочныхъ отдѣленій и завѣдывающему построеніемъ основныхъ сѣтей — по 300 рублей и производителямъ работъ — по 200 рублей каждому	—	—	—	—	—	4.700			
Итого . . .	83	—	—		—	153.000			
Д. По области Забайкальской:									
Старшій чиновникъ	1	2.000	2.000	—	4.000		V	V	III ст. 1
Ему же на канцелярскіе припасы и на наемъ сторожа и помѣщенія для канцеляріи, съ отопленіемъ и освѣщеніемъ	—	—	—	—	500	4.500			
Секретарь старшаго чиновника . .	1	800	700	—	1.500	1.500	IX		V
Старшіе производители работъ . .	4	1.200	1.100	1.000	3.300	13.200	VI	VI	III ст. 2
Производители работъ	12	800	800	800	2.400	28.800	VII		IV
Производители работъ по лѣсной части (старшіе таксаторы)	4	800	800	800	2.400	9.600	VII		IV
Начальники съемочныхъ отдѣленій .	8	800	800	800	2.400	19.200	VII		IV
Топографы высшаго оклада	20	650	650	500	1.800	36.000	VIII		IV
Топографы средняго оклада	48	500	550	500	1.550	74.400	IX		V
Топографы низшаго оклада	28	400	550	500	1.450	40.600	X		VI
На разсыльныхъ топографамъ высшаго оклада, по 50 рублей каждому .	—	—	—	—	—	1.000			
На наемъ писцовъ: старшему чиновнику, старшимъ производителямъ работъ и начальникамъ съемочныхъ отдѣленій — по 300 рублей и производителямъ работъ — по 200 рублей каждому	—	—	—	—	—	7.100			
Итого . . .	126	—	—	—	—	235.900			

39759

	Содержаніе въ годъ.						Классы и разряды.		
	Число чиновъ.	Жалованья.	Столовыхъ.	Разъѣздные и канцелярскіе расходы.	Одному.	Всего.	По должности.	По шитью на мундирѣ.	По пенсіи.
		Рубля.							
Е. По всѣмъ четыремъ губерніямъ и области Забайкальской:									
На наемъ помѣщеній для 18 чертежныхъ (съ отопленіемъ, освѣщеніемъ и сторожами)	—	—	—	—	—	33.250			
На покупку чертежныхъ матеріаловъ для 370 топографовъ и 14 тріангуляторовъ, полагая по 15 рублей на каждаго .	—	—	—	—	—	5.760			
На починку и пополненіе геодезическихъ инструментовъ и на разные мелкіе расходы	—	—	—	—	—	13.000			
На вознагражденіе вольнонаемныхъ чертежниковъ	—	—	—	—	—	14.000			
На операціонные расходы завѣдывающихъ построеніемъ основныхъ сѣтей и тріангуляторовъ, а именно: на наемъ рабочихъ и подводъ и на оплату матеріаловъ, потребныхъ для заложенія астрономическихъ и тригонометрическихъ центровъ и для построенія сигналовъ (маяковъ), полагая по 1.000 рублей на каждаго чина (кромѣ области Забайкальской).	—	—	—	—	—	18.000			
На выдачу прогоновъ старшимъ чиновникамъ по ихъ служебнымъ разъѣздамъ и, въ подлежащихъ случаяхъ, всѣмъ вообще чинамъ; на выдачу чинамъ пособій по разнымъ случаямъ; на командированіе чиновъ изъ Европейской Россіи взамѣнъ заболѣвшихъ, умершихъ и проч. и на другіе экстренные расходы	—	—	—	—	—	60.800			
Итого . . .	—	—	—	—	—	144.810			
Всего	—	—	—	—	—	986.010			

Примѣчанія:

1. Назначенныя по сему расписанію разъѣздныя деньги полагаются для внутреннихъ разъѣздовъ чиновъ въ предѣлахъ района работъ соотвѣтствующей партіи. Межевымъ чинамъ означенныя деньги, а равно деньги на канцелярскіе расходы и на наемъ разсыльныхъ, выдаются только въ періодъ полевыхъ работъ съ 1 Мая по 1 Ноября, по одной шестой долѣ годоваго оклада впередъ за каждый мѣсяцъ. Старшіе чиновники получаютъ для разъѣздовъ по дѣламъ службы прогоны на общемъ основаніи; завѣдывающимъ построеніемъ основныхъ сѣтей и тріангуляторамъ при перемѣщеніи мѣста производства работъ изъ района работъ одной поземельно-устроительной партіи въ районъ работъ другой партіи также выдаются прогоны на общемъ основаніи.

59761 2. Когда межевые чины бываютъ заняты полевыми съемочными работами долѣе шести мѣсяцевъ въ году, имъ выдаются дополнительныя разъѣздныя деньги, по усмотрѣнію Главноуправляющаго Землеустройствомъ и Земледѣліемъ, изъ суммы, опредѣленной по сему расписанію на прогоны, пособія и другіе экстренные расходы.

3. Для перевозки межевыхъ инструментовъ и другихъ принадлежностей во время производства полевыхъ работъ какъ въ межуемой дачѣ, такъ и при выѣздѣ изъ оной не далѣе 30 верстъ, назначается каждому съемщику, безплатно, изъ межуемыхъ селеній по одной обывательской подводѣ. На провозъ инструментовъ и другихъ принадлежностей работъ отъ мѣста зимняго жительства до мѣста работъ и обратно межевымъ чинамъ выдаются прогонныя деньги на одну лошадь.

4. При особыхъ командировкахъ состоящихъ въ партіи чиновъ за предѣлы района работъ этой партіи, при перемѣщеніи ихъ изъ одной партіи въ другую, а равно при перемѣщеніи цѣлой партіи изъ одного города въ другой и при командированіи топографовъ въ зимнее время въ поземельноустроительныя комиссіи или для содѣйствія при составленіи проектовъ надѣловъ, означеннымъ чинамъ выдаются изъ суммы, опредѣленной по сему расписанію на прогоны, пособія и другіе экстренные расходы, прогонныя деньги по общему положенію; межевымъ чинамъ выдаются, сверхъ сего, прогонныя деньги на одну лошадь каждому подъ свозъ инструментовъ. Старшимъ чиновникамъ прогонныя деньги выдаются, помимо служебныхъ разъѣздовъ, при перемѣщеніяхъ изъ одной губерніи въ другую. Топографамъ, не имѣющимъ чиновъ, прогоны разсчитываются примѣнительно къ статьѣ 119 Законовъ Межевыхъ (Свод. Зак., Т. X, ч. 2, изд. 1893 г.).

5. Для вызова понятыхъ, разсылки пакетовъ, наблюденія за рабочими и охраненія инструментовъ, плановъ и другихъ съемочныхъ принадлежностей, а также для копанія ямъ, поставки столбовъ и ношенія цѣпей во время производства полевыхъ работъ, назначаются межевымъ чинамъ тѣ же пособія, какія постановлены Законами Межевыми (Свод. Зак., Т. X, ч. 2, изд. 1893 г., ст. 65—100) объ учрежденіи землемѣрныхъ партій соразмѣрно числу дѣйствующихъ на съемкѣ планшетовъ.

6. Всѣ межевые чины, во время производства съемочныхъ работъ, пользуются въ межуемыхъ селеніяхъ безвозмездно квартирами съ водою и дровами. Равнымъ образомъ, безвозмездно отводятся квартиры прочимъ чинамъ по поземельному устройству во время пребыванія ихъ въ какомъ-либо селеніи по дѣламъ службы.

7. При командированіи чиновъ въ мѣстности, удаленныя отъ кассъ Министерства Финансовъ, содержаніе можетъ быть выдаваемо имъ, въ видѣ аванса, за все время командировки.

Къ № 59761.—1913 Іюля 7.

Высочайше утвержденныя, 7 Іюля 1913 года:

I. Табель размѣровъ помѣщеній для воинскихъ управленій.

Названіе помѣщеній.	Число квадратныхъ саженъ.
Управленіе Забайкальскаго казачьяго артиллерійскаго дивизіона:	
Канцелярія съ библіотекою	12
Учебная команда	21
Цейхгаузъ (аммуничникъ)	3
Ветеринарный лазаретъ:	
Помѣщеніе для деннико въ	18
» » стойлъ	17
Аптека съ лабораторіею	2

Примѣчаніе. При расквартированіи управленій артиллерійскихъ дивизіоновъ отдѣльно, на разстояніи болѣе двухъ верстъ отъ батарей, для ротныхъ помѣщеній нижнихъ чиновъ, состоящихъ при управленіи дивизіона, отводится: столовая, кухня и пекарня, общею площадью въ 8 квадратныхъ саженъ, и прачешная (она же умывальня)—въ 2 квадратныя сажени

39761

II. Расписаніе квартирныхъ окладовъ для найма, отопленія и освѣщенія помѣщеній для войнскихъ штабовъ, управленій и заведеній.

Названіе частей войскъ.	Для одного учрежденія въ годъ.								
	Въ мѣстностяхъ.								
	1 разряда.	2 разряда.	3 разряда.	4 разряда.	5 разряда.	6 разряда.	7 разряда.	8 разряда.	9 разряда.
	Рубли.								
Управленіе Забайкальскаго казачьяго артиллерійскаго дивизіона	1.200	900	700	650	600	480	420	370	320
Ротныя помѣщенія нижнихъ чиновъ, состоящихъ при управленіяхъ артиллерійскихъ дивизіоновъ, при расквартированіи послѣднихъ отдѣльно, на разстояніи болѣе двухъ верстъ отъ своихъ батарей . . .	180	130	115	100	85	75	65	60	45

59790 *Къ № 59790.—1913 Іюля $^{8}/_{21}$.*

Высочайше утвержденные, $^{8}/_{21}$ Іюля 1913 года:

I. Ординарная Роспись доходовъ и расходовъ Великаго Княжества Финляндскаго на 1913 годъ.

Гл.	Ст.		Марокъ.	Пенни.
		A. Статные доходы.		
		Первый раздѣлъ.		
		Доходы съ земельныхъ и прочихъ имуществъ казны.		
I		*Доходы съ земельныхъ владѣній казны.*		
	1	Арендные платежи съ бостелей и доходы съ другихъ казенныхъ имѣній (по статному фонду)	245.000	—
	2	Арендные платежи съ бостелей и доходы съ другихъ казенныхъ имѣній (по милиціонному фонду)	460.000	—
	3	Ландбауерскіе оброки и арендные платежи по донаціоннымъ имѣніямъ (по статному фонду)	35.000	—
	4	Доходъ съ имѣній, въ коихъ расположены казенныя сельскохозяйственныя училища (по статному фонду)	818.000	—
	5	Доходъ съ имѣній, подвѣдомственныхъ тюремному управленію (по статному фонду)	40.000	—
	6	Доходъ съ геймата, отведеннаго подъ Перттулаское заведеніе для слабоумныхъ (по статному фонду)	25.000	—
		Гл. I: 1.623.000: —		
II		*Доходы съ рыбныхъ ловель казны.*		
	1	Арендныя деньги (по статному фонду)	80.000	—
		Гл. II: 80.000: —		
III		*Доходы съ казенныхъ лѣсовъ.*		
	1	Доходы съ казенныхъ лѣсовъ (по статному фонду)	15.000.000	—
	2	Доходы съ казенныхъ лѣсовъ (по милиціонному фонду)	145.000	—
		Гл. III: 15.145.000: —		

59790

Гл.	Ст.		Марокъ.	Пенни.
IV		*Доходы съ казенныхъ желѣзныхъ дорогъ* (по коммуникаціонному фонду).		
	1	Доходы по эксплоатаціи казенныхъ желѣзныхъ дорогъ	54.500.000	
	2	Доходы съ телеграфа казенныхъ желѣзныхъ дорогъ	75.000	—
	3	Разные доходы съ казенныхъ желѣзныхъ дорогъ	325.000	
		Гл. IV: 54.900.000: —		
V		*Доходы съ каналовъ.*		
	1	Сборъ по каналамъ (по статному фонду)	1.000.000	—
		Гл. V: 1.000.000: —		
VI		*Проценты.*		
	1	Проценты по статному фонду	1.250.000	—
	2	Проценты по фонду временныхъ налоговъ	150.000	—
	3	Проценты по коммуникаціонному фонду	400.000	—
	4	Проценты по милиціонному фонду	400	—
	5	Проценты по фонду военнаго дома	340.000	—
		Гл. VI: 2.140.400: —		
		Разд. первый: 74.888.400: —		
		Второй раздѣлъ.		
		Прямые налоги.		
I		*Поземельные налоги.*		
	1	Ординарные оброки (по статному фонду)	1.615.000	—
	2	Ординарные оброки (по милиціонному фонду)	1.460.000	—
	3	Казенная десятина (по статному фонду)	285.000	—
	4	Казенная десятина (по милиціонному фонду)	110.000	—
	5	Подать взамѣнъ оброчнаго сѣна (по статному фонду)	58.000	—
	6	Подать съ обывателей Лапландіи (по статному фонду)	2.000	—
	7	Оброкъ хлѣбомъ, взимаемый на содержаніе мостовыхъ фохтовъ и яхтъ-фохтовъ (по статному фонду)	69.000	—
		Гл. I: 3.599.000: —		
II		*Промысловые налоги.*		
	1	Сборъ съ сельскихъ торговцевъ (по статному фонду)	515.000	—
	2	Сборъ съ аптекарей (по статному фонду)	50.000	—
	3	Сборъ съ распивочной продажи хлѣбнаго вина (по фонду винокуреннаго налога)	25.000	—
		Гл. II: 590.000: —		

39790

Гл.	Ст.		Марокъ.	Пенни.
III		*Личные налоги* (по статному фонду).		
	1	Мантальныя деньги	1.940.000	—
	2	Сборъ на содержаніе уѣздныхъ судовъ	385.000	—
		Гл. III: 2.325.000: —		
		Разд. второй: 6.514.000: —		
		Третій раздѣлъ.		
		Косвенные налоги.		
I		*Таможенные доходы* (по статному фонду).		
	1	Ввозная пошлина	52.900.000	—
	2	Вывозная пошлина	1.200.000	—
	3	Пильный сборъ	400.000	—
	4	Канцелярскія пошлины	440.000	—
	5	Разные мелкіе расходы	10.000	—
		Гл. I: 54.950.000: —		
II		*Акцизы.*		
	1	Сборъ съ производства хлѣбнаго вина (по фонду винокуреннаго налога) .	12.000.000	—
	2	Сборъ съ солодовыхъ напитковъ (по фонду временныхъ налоговъ)	3.430.000	—
	3	Сборъ съ игральныхъ картъ (по фонду временныхъ налоговъ)	60.000	—
	4	Гербовый сборъ съ игральныхъ картъ (по статному фонду)	24.000	—
		Гл. II: 15.514.000: —		
		Разд. третій: 70.464.000: —		
		Четвертый раздѣлъ.		
		Разные сборы.		
I		*Гербовый сборъ.*		
	1	Гербовый сборъ (по фонду временныхъ налоговъ)	4.000.000	—
		Гл. I: 4.000.000: —		
II		*Процентный сборъ съ наслѣдственнаго имущества.*		
	1	Процентный сборъ съ наслѣдственнаго имущества (по статному фонду) .	90.000	—
		Гл. II: 90.000: —		
III		*Центональный сборъ.*		
	1	Центональный сборъ (по милліонному фонду)	180.000	—
		Гл. III: 180.000: —		

39790

Гл.	Ст.		Марокъ.	Пенни.
IV		*Вычеты за повышенія по службѣ и канцелярскія пошлины.*		
	1	Гербовая пошлина съ грамотъ, привилегій и пр. (по статному фонду) . .	65.000	—
	2	Сборъ въ пользу военнаго дома (по милиціонному фонду)	77.000	—
	3	Сборъ въ пользу благотворительныхъ учрежденій и работныхъ домовъ (по статному фонду)	240.000	—
	4	Канцелярскія пошлины, взимаемыя въ губернскихъ правленіяхъ (по статному фонду)	180.000	—
		Гл. IV: 562.000: —		
V		*Сборъ съ публичныхъ увеселеній* (по статному фонду).		
	1	Сборъ въ пользу благотворительныхъ учрежденій и работныхъ домовъ . .	157.000	—
	2	Сборъ въ пользу женскихъ смирительныхъ домовъ	53.000	—
		Гл. V: 210.000: —		
VI		*Сборъ по контрольной пробѣ золотыхъ, серебряныхъ и оловянныхъ издѣлій.*		
	1	Сборъ по контрольной пробѣ золотыхъ, серебряныхъ и оловянныхъ издѣлій (по статному фонду)	26.000	—
		Гл. VI: 26.000: —		
VII		*Сборъ по регистраціи* (по статному фонду).		
	1	Сборъ съ привилегій на изобрѣтенія	47.000	—
	2	Сборъ по регистраціи товарныхъ знаковъ	9.000	—
	3	Сборъ съ заявленій, вносимыхъ въ торговый реестръ	16.000	—
		Гл. VII: 72.000: —		
		Разд. четвертый: 5.140.000: —		
		Пятый раздѣлъ.		
		Сборы за пользованіе услугами различныхъ казенныхъ учрежденій (по статному фонду).		
I		*Почтовый сборъ.*		
	1	Почтовый сборъ	8.250.000	—
		Гл. I: 8.250.000: —		
II		*Маячный сборъ.*		
	1	Маячный сборъ	1.270.000	—
		Гл. II: 1.270.000: —		
III		*Плата за пользованіе въ казенныхъ больницахъ.*		
	1	Плата за пользованіе въ казенныхъ больницахъ	930.000	—
		Гл. III: 930.000: —		

39790

Гл.	Ст.		Марокъ.	Пенни.
IV		*Плата, взимаемая съ учащихся въ учебныхъ заведеніяхъ.*		
	1	Плата, взимаемая съ обучающихся въ мужскихъ элементарныхъ учебныхъ заведеніяхъ	235.000	—
	2	Плата, взимаемая съ обучающихся въ женскихъ училищахъ	122.000	—
	3	Плата съ пансіонеровъ въ семинаріяхъ	22.000	—
	4	Плата съ пансіонеровъ въ училищахъ для слѣпыхъ, глухонѣмыхъ и слабоумныхъ	58.000	—
	5	Плата, взимаемая съ обучающихся въ сельскохозяйственныхъ учебныхъ заведеніяхъ	9.000	—
	6	Плата, взимаемая съ обучающихся въ промышленныхъ училищахъ	7.000	—
		Гл. IV: 453.000: —		
V		*Разные мелкіе сборы.*		
	1	Разные мелкіе сборы	2.000	—
		Гл. V: 2.000: —		
		Разд. пятый: 10.905.000: —		
		Шестой раздѣлъ.		
		Разные доходы.		
I		*Штрафныя деньги и пени, поступающія въ пользу казны.*		
	1	Штрафныя деньги и пени, поступающія въ пользу казны (по статному фонду)	420.000	—
		Гл. I: 420.000: —		
II		*Доходъ отъ выкупа казенныхъ имѣній въ шкатовыя.*		
	1	Доходъ отъ выкупа казенныхъ имѣній въ шкатовыя (по статному фонду) .	8.000	—
		Гл. II: 8.000: —		
III		*Выкупные платежи по земельнымъ имѣніямъ* (по статному фонду).		
	1	Выкупные платежи по донаціоннымъ имѣніямъ	190.000	—
	2	Выкупные платежи по имѣніямъ, пріобрѣтеннымъ для безземельнаго населенія	140.000	—
		Гл. III: 330.000: —		
IV		*Возмѣщеніе казнѣ произведенныхъ ею авансомъ отпусковъ* (по статному фонду).		
	1	На межевыя производства	620.000	—
	2	На перенесеніе гейматовъ	225.000	—
	3	На судебно-медицинскіе осмотры	4.000	—
	4	На вознагражденіе свидѣтелей по уголовнымъ дѣламъ	3.000	—
	5	На вознагражденіе православныхъ священниковъ за приведеніе къ присягѣ свидѣтелей по уголовнымъ дѣламъ	1.000	—
		Гл. IV: 853.000: —		

39790

Гл.	Ст.		Марокъ.	Пенни.
V		*Оффиціальныя вѣдомости.*		
	1	Оффиціальныя вѣдомости (по статному фонду)	170.000	—
		Гл. V: 170.000: —		
VI		*Типографія Императорскаго Сената.*		
	1	Типографія Императорскаго Сената (по статному фонду)	803.000	—
		Гл. VI: 803.000: —		
VII		*Доходы съ производства работъ въ разныхъ казенныхъ заведеніяхъ* (по статному фонду).		
	1	Доходы съ производства работъ въ тюрьмахъ	770.000	—
	2	Особыя поступленія съ тюремъ	8.000	—
	3	Доходы съ производства работъ и пр. въ воспитательныхъ заведеніяхъ . .	40.000	—
	4	Доходы съ производства работъ въ сельскохозяйственныхъ учебныхъ заведеніяхъ	16.000	—
		Гл. VII: 834.000: —		
VIII		*Пособія отъ общинъ* (по статному фонду).		
	1	Уплачиваемое городами вознагражденіе за содержаніе подслѣдственныхъ арестантовъ въ казенныхъ тюрьмахъ	7.500	—
	2	Уплачиваемое общинами и др. вознагражденіе за перевозку арестантовъ .	3.000	—
	3	Уплачиваемое городами пособіе на содержаніе полиціи	572.000	—
	4	Пособіе отъ городовъ Гельсингфорса и Выборга на содержаніе навигаціонныхъ училищъ въ названныхъ городахъ	4.900	—
	5	Пособіе отъ города Раумо на содержаніе семинаріи въ названномъ городѣ .	5.000	—
		Гл. VIII: 592.400: —		
IX		*Поступленія по сдѣланнымъ начетамъ.*		
	1	Поступленія по начетамъ по статному фонду	10.000	—
	2	Поступленія по начетамъ по фонду временныхъ налоговъ	100	—
	3	Поступленія по начетамъ по коммуникаціонному фонду	100	—
	4	Поступленія по начетамъ по милиціонному фонду	500	—
	5	Поступленія по начетамъ по фонду военнаго дома	100	—
		Гл. IX: 10.800: —		
X		*Выкупъ десятиннаго хлѣба и арендные платежи съ госпитальныхъ гейматовъ.*		
	1	Выкупъ десятиннаго хлѣба и арендные платежи съ госпитальныхъ гейматовъ (по статному фонду)	10.000	—
		Гл. X: 10.000: —		

59790

Гл.	Ст.		Маркъ.	Пенни.
XI		*Погашеніе разрѣшенной Финляндскому ипотечному обществу субсидіи.*		
	1	Погашеніе разрѣшенной Финляндскому ипотечному обществу субсидіи (по статному фонду)	10.000	—
		Гл. XI: 10.000: —		
XII		*Взносы на расходы по контролю страховыхъ учрежденій.*		
	1	Взносы на расходы по контролю страховыхъ учрежденій (по статному фонду)	7.000	—
		Гл. XII: 7.000: —		
XIII		*Сборъ по надзору за спиртоочистительными заводами и за денатурированіемъ спирта.*		
	1	Сборъ по надзору за спиртоочистительными заводами и за денатурированіемъ спирта (по фонду винокуреннаго налога)	90.000	—
		Гл. XIII: 90.000: —		
XIV		*Поступленія изъ чистаго дохода обществъ раздробительной и распивочной продажи крѣпкихъ напитковъ.*		
	1	Поступленія изъ чистаго дохода обществъ раздробительной и распивочной продажи крѣпкихъ напитковъ (по коммуникаціонному фонду)	1.500.000	—
		Гл. XIV: 1.500.000: —		
XV		*Случайныя поступленія.*		
	1	Случайныя поступленія по статному фонду	200.000	—
	2	» » » фонду временныхъ налоговъ	100	—
	3	» » » коммуникаціонному фонду	10.000	—
	4	» » » милиціонному фонду	1.000	—
	5	» » » фонду винокуреннаго налога	100	—
		Гл. XV: 211.200: —		
		Разд. шестой: 5.849.400: —		
		Всего статныхъ доходовъ: 173.760.800: —		
		Позаимствованія изъ капитала фондовъ:		
		По фонду временныхъ налоговъ . . . . . 3.823.000: —		
		По фонду военнаго дома . . . . . 264.500: —	4.087.500	—
		Перечисленіе изъ ссуднаго фонда въ статный фондъ въ видѣ процентовъ за перечисленныя оттуда средства	588.000	—
		Всего доходовъ: 178.436.300: —		

59790

Гл.	Ст.		Маркъ.	Пенни.
		Перечисленія между обнимаемыми Росписью фондами.		
		Въ статный фондъ:		
		Изъ милиціоннаго фонда, вознагражденіе за завѣдываніе милиціонными бостелями . . . . . 150.000: —		
		Изъ коммуникаціоннаго фонда, процентное вознагражденіе . 105.000: —		
		Въ милиціонный фондъ:		
		Изъ статнаго фонда, на пополненіе милиціоннаго фонда . . 12.000.000: —		
		Въ коммуникаціонный фондъ:		
		Поступленіе изъ винокуреннаго налога . . . . . 7.835.000: —	20.090.000	—
		Итого	198.526.300	—
		Б. Статные расходы.		
		Первый отдѣлъ.		
		Ассигнованія и казенное имущество, состоящія въ непосредственномъ распоряженіи Его Императорскаго Величества.		
I		*Ассигнованія въ распоряженіе Его Императорскаго Величества.*		
	1	Ассигнованіе въ распоряженіе Его Императорскаго Величества (по статному фонду)	344.000	—
	2	Ассигнованіе въ распоряженіе Его Императорскаго Величества (по милиціонному фонду)	56.000	—
		Гл. I: 400.000: —		
II		*Ассигнованія на содержаніе зданій и пр.* (по статному фонду).		
	1	Императорскій Дворецъ въ Гельсингфорсѣ (неограниченный спеціальный кредитъ)	26.000	—
	2	Императорскіе покои въ Вильманстрандѣ (примѣрный кредитъ)	3.900	—
		Гл. II: 29.900: —		
		Отд. первый: 429.900: —		
		Второй отдѣлъ.		
		Сеймовые расходы. (По фонду временныхъ налоговъ).		
I		*Общіе расходы.*		
	1	Вознагражденіе и путевыя деньги сеймовымъ депутатамъ (примѣрный кредитъ)	299.000	—
	2	Общіе сеймовые расходы (примѣрный кредитъ)	275.000	—
	3	Библіотека и архивъ Сейма (примѣрный кредитъ)	32.000	—
		Гл. I: 606.000: —		

59790

Гл.	Ст.		Марокъ.	Пенни.
II		*Сеймовыя помѣщенія.*		
	1	Штатъ сеймоваго дома (примѣрный кредитъ)	31.000	—
	2	Расходы по временному помѣщенію Сейма (примѣрный кредитъ)	51.000	—
		Гл. II: 82.000: —		
III		*Разныя ассигнованія.*		
	1	На составленіе реестра сеймовымъ дѣламъ (примѣрный кредитъ)	12.000	—
		Гл. III: 12.000: —		
		Отд. второй: 700.000: —		
		Третій отдѣлъ.		
		Органы Правительства. (По статному фонду).		
I		*Генералъ-Губернаторъ.*		
	1	Въ государственное казначейство на содержаніе Генералъ-Губернатору и Помощнику Генералъ-Губернатора	120.000	—
	2	Состоящимъ при Генералъ-Губернаторѣ чиновникамъ для особыхъ порученій	87.000	—
	3	Адъютантамъ Генералъ-Губернатора	17.000	—
	4	Содержаніе квартиръ Генералъ-Губернатора и Помощника Генералъ-Губернатора (спеціальный кредитъ)	52.500	—
	5	Путевыя издержки (примѣрный кредитъ)	15.000	—
		Гл. I: 291.500: —		
II		*Императорскій Сенатъ.*		
	1	Вице-предсѣдатели, члены и прокуроръ, оклады содержанія	547.000	—
	2	По Судебному Департаменту: содержаніе личнаго состава	190.300	—
	3	По Хозяйственному Департаменту: содержаніе личнаго состава	1.103.200	—
	4	По экспедиціи прокурора: содержаніе личнаго состава	71.200	—
	5	Въ распоряженіе экспедиціи прокурора (спеціальный кредитъ)	9.000	—
	6	Канцелярскіе расходы (спеціальный кредитъ)	80.000	—
	7	Экипировка сторожей (примѣрный кредитъ)	6.900	—
	8	Содержаніе ночныхъ сторожей	4.200	—
	9	Путевыя издержки (примѣрный кредитъ)	20.000	—
		Гл. II: 2.031.800: —		

59790

Гл.	Ст.		Марокъ.	Пенни.
III		*Статсъ-Секретаріатъ.*		
	1	Содержаніе личнаго состава	365.300	—
	2	Канцелярскіе расходы (спеціальный кредитъ)	40.000	—
	3	Содержаніе дома Статсъ-Секретаріата (спеціальный кредитъ)	18.000	—
	4	Городскіе сборы по дому Статсъ-Секретаріата въ С.-Петербургѣ (примѣрный кредитъ)	1.200	—
		Гл. III: 424.500: —		
IV		*Канцелярія Генералъ-Губернатора.*		
	1	Содержаніе личнаго состава	265.700	—
	2	Содержаніе сверхштатныхъ чиновниковъ	27.000	—
	3	Содержаніе переводчиковъ	3.000	—
	4	Переписка бумагъ (примѣрный кредитъ)	32.000	—
	5	Канцелярскіе расходы (примѣрный кредитъ)	25.000	—
	6	Путевыя издержки (примѣрный кредитъ)	10.000	—
	7	Наемъ помѣщенія, отопленіе, освѣщеніе и уборка (примѣрный кредитъ) .	25.000	—
		Гл. IV: 387.700:—		
		Отд. третій: 3.135.500: —		
		Четвертый отдѣлъ.		
		Судебныя учрежденія и отрасли управленія, подвѣдомственныя экспедиціи юстиціи.		
I		*Гофгерихты* (по статному фонду).		
	1	Содержаніе личнаго состава	777.600	—
	2	Содержаніе лицъ, временно командируемыхъ въ составъ гофгерихтовъ . .	144.600	—
	3	Содержаніе сверхштатныхъ служителей	105.800	—
	4	Содержаніе переводчиковъ	1.200	—
	5	Канцелярскіе расходы (спеціальный кредитъ)	33.000	—
	6	На канцелярскія работы	11.800	—
		Гл. I: 1.074.000: —		
II		*Уѣздные суды.*		
	1	Содержаніе герадсгевдинговъ	130.900	—
	2	Вознагражденіе за хлѣбный сборъ на содержаніе уѣздныхъ судовъ (примѣрный кредитъ)	382.000	—

39790

Гл.	Ст.		Марокъ.	Пенни.
	3	Вознагражденіе за обращенные въ казну оброки съ бостелей герадсгевдинговъ (примѣрный кредитъ)	400	—
	4	Содержаніе переводчика	5.000	—
		Гл. II: 518.300: —		
III		*Ратгаузскіе суды.*		
	1	Бургомистру въ городѣ Подендалѣ казенное жалованіе	343	20
		Гл. III: 343: 20		
IV		*Межевой судъ Выборгской губерніи.*		
	1	Содержаніе личнаго состава	8.400	—
	2	Путевыя издержки (примѣрный кредитъ)	9.000	—
	3	Переписка бумагъ	360	—
		Гл. IV: 17.760: —		
V		*Законоподготовительное учрежденіе.*		
	1	Содержаніе личнаго состава	37.800	—
	2	Канцелярскіе расходы и пр. (примѣрный кредитъ)	6.000	—
	3	Въ распоряженіе Императорскаго Сената	10.000	—
		Гл. V: 53.800: —		
VI		*Тюремная часть.*		
		Тюремное управленіе.		
	1	Содержаніе личнаго состава	41.900	—
	2	Содержаніе сверхштатныхъ служащихъ (спеціальный кредитъ)	2.400	—
	3	Канцелярскіе расходы (спеціальный кредитъ)	4.000	—
	4	Переписка бумагъ и вознагражденіе счетчикамъ	2.000	—
	5	На случайные расходы по тюремной части (спеціальный кредитъ)	1.600	—
		Ст. 1—5: 51.900: —		
		Смирительные дома и рабочія тюрьмы:		
	6	Содержаніе личнаго состава	657.400	—
	7	Пищевое довольствіе (примѣрный кредитъ)	378.400	—
	8	Носильное платье и постельное бѣлье (примѣрный кредитъ)	158.000	—
	9	Инвентарь и рабочія орудія (примѣрный кредитъ)	27.000	—
	10	Рабочіе матеріалы и другія издержки по производству работъ (примѣрный кредитъ)	341.000	—
	11	Сбереженія арестантовъ (примѣрный кредитъ)	35.500	—
	12	Дрова и освѣщеніе (примѣрный кредитъ)	136.000	—

59790

Гл.	Ст.		Марокъ.	Пенни.
	13	Пользованіе больныхъ (примѣрный кредитъ)	13.700	—
	14	Канцелярскіе расходы и содержаніе библіотекъ (примѣрный кредитъ)	24.300	—
	15	Небольшія ремонтныя работы (примѣрный кредитъ)	10.500	—
	16	Разные расходы (примѣрный кредитъ)	58.500	—
		Ст. 6—16: 1.840.300: —		
		Губернскія и уѣздныя тюрьмы.		
	17	Содержаніе личнаго состава	469.500	—
	18	Пищевое довольствіе (примѣрный кредитъ)	242.400	—
	19	Носильное платье и постельное бѣлье (примѣрный кредитъ)	93.800	—
	20	Инвентарь и рабочія орудія (примѣрный кредитъ)	25.500	—
	21	Рабочіе матеріалы и другія издержки по производству работъ (примѣрный кредитъ)	167.500	—
	22	Сбереженія арестантовъ (примѣрный кредитъ)	24.500	—
	23	Дрова и освѣщеніе (примѣрный кредитъ)	96.000	—
	24	Пользованіе больныхъ (примѣрный кредитъ)	11.000	—
	25	Канцелярскіе расходы и содержаніе библіотекъ (примѣрный кредитъ)	37.800	—
	26	Небольшія ремонтныя работы (примѣрный кредитъ)	10.000	—
	27	Элементарное обученіе	7.400	—
	28	Разные расходы (примѣрный кредитъ)	48.900	—
	28a	На содержаніе отдѣленія губернской тюрьмы въ городѣ Гельсингфорсѣ (примѣрный кредитъ)	22.000	—
		Ст. 17—28a: 1.258.300: —		
		Воспитательныя заведенія для малолѣтнихъ преступниковъ.		
	29	Содержаніе личнаго состава	130.400	—
	30	Пищевое довольствіе (примѣрный кредитъ)	78.200	—
	31	Носильное платье и постельное бѣлье (примѣрный кредитъ)	34.500	—
	32	Инвентарь и рабочія орудія (примѣрный кредитъ)	10.000	—
	33	Рабочіе матеріалы и другія издержки по производству работъ (примѣрный кредитъ)	38.500	—
	34	Сбереженія воспитанниковъ (примѣрный кредитъ)	2.900	—
	35	Дрова и освѣщеніе (примѣрный кредитъ)	44.000	—
	36	Пользованіе больныхъ (примѣрный кредитъ)	4.300	—
	37	Канцелярскіе расходы и содержаніе библіотекъ (примѣрный кредитъ)	6.000	—
	38	Небольшія ремонтныя работы (примѣрный кредитъ)	3.900	—

59790

Гл.	Ст.		Марокъ.	Пенни.
	39	Содержаніе воспитанниковъ внѣ заведеній (примѣрный кредитъ)	16.400	—
	40	Разные расходы (примѣрный кредитъ)	9.600	—
	41	Расходы по имѣніямъ (примѣрный кредитъ)	44.000	—
	42	Въ распоряженіе Императорскаго Сената	19.500	—
	42a	Штатъ Иханталаскаго временнаго воспитательнаго заведенія (примѣрный кредитъ)	28.800	—
		Ст. 29—42a: 471.000: —		
		Прочіе расходы.		
	43	На вознагражденіе сверхштатныхъ служащихъ по тюремному вѣдомству, въ распоряженіе Императорскаго Сената (примѣрный кредитъ)	19.000	—
	44	Пособія освобожденнымъ арестантамъ и др. (спеціальный кредитъ)	400	—
	45	Расходы по перевозкѣ арестантовъ (примѣрный кредитъ)	210.000	—
	46	Этапные пункты (примѣрный кредитъ)	8.800	—
	47	Подготовка сторожей при тюрьмахъ	6.000	—
	48	Путевыя издержки по тюремной части (примѣрный кредитъ)	7.000	—
	49	Колонія для арестантовъ	24.600	—
		Ст. 43—49: 275.800: —		
		Гл. VI: 3.897.300: —		
VII		*Разныя ассигнованія.*		
	1	На случайныя общественныя потребности, по назначенію Экспедиціи Юстиціи	6.000	—
	2	Въ распоряженіе экспедиціи юстиціи (спеціальный кредитъ)	4.000	—
	3	Путевыя стипендіи служащимъ	8.000	—
	4	Пособія разнымъ обществамъ	17.000	—
	5	Переводъ поданныхъ въ судебныя учрежденія и присутственныя мѣста документовъ, составленныхъ на русскомъ языкѣ (примѣрный кредитъ)	5.000	—
	6	Вознагражденіе свидѣтелей по уголовнымъ дѣламъ (примѣрный кредитъ) .	40.500	—
	7	Вознагражденіе православныхъ священниковъ за приведеніе къ присягѣ свидѣтелей по уголовнымъ дѣламъ (примѣрный кредитъ)	6.000	—
	8	Вознагражденіе служащихъ за часть денежныхъ взысканій, поступающую нынѣ въ казну и пр. (примѣрный кредитъ)	91.000	—
	9	Переплетъ документовъ, хранящихся въ архивахъ юрисдикцій (примѣрный кредитъ)	6.200	—
		Гл. VII: 183.700: —		
		Отд. четвертый: 5.745.203:20		

59790

Гл.	Ст.		Марокъ.	Пенни.
		Пятый отдѣлъ.		
		Отрасли управленія, подвѣдомственныя гражданской экспедиціи (по статному фонду).		
I		*Губернаторы и чины губернской администраціи.*		
		Губернскія правленія.		
	1	Содержаніе личнаго состава	752.000	—
	2	Содержаніе сверхштатныхъ служащихъ (примѣрный кредитъ)	433.600	—
	3	Ассигнованіе для доставленія служащимъ возможности пользоваться лѣтними вакаціями	8.900	—
	4	Въ распоряженіе губернаторовъ (спеціальный кредитъ)	25.000	—
	5	Канцелярскіе расходы (спеціальный кредитъ)	90.000	—
	6	Дрова и освѣщеніе (примѣрный кредитъ)	36.200	—
	7	Разные расходы	27.465	—
		Ст. 1—7: 1.373.165: —		
		По уѣздному управленію.		
	8	Содержаніе коронныхъ фохтовъ	267.500	—
	9	Содержаніе уѣздныхъ бухгалтеровъ	181.800	—
	10	На производство народной переписи (примѣрный кредитъ)	51.000	—
	11	Содержаніе ленсмановъ и земской полиціи	2.016.800	—
		Ст. 8—11: 2.517.100: —		
		Прочіе расходы.		
	12	На путевыя издержки губернаторовъ и губернскихъ властей (примѣрный кредитъ)	60.500	—
	13	Содержаніе временно исправляющихъ должности (примѣрный кредитъ) . . .	27.000	—
	14	Перевозка больныхъ и бродягъ (примѣрный кредитъ)	1.000	—
	15	На награды за поимку бѣглыхъ солдатъ	500	—
	16	Разныя ассигнованія	20.017	50
		Ст. 12—16: 109.017: 50		
		Гл. 1: 3.999.282: 50		
II		*Полицейскія учрежденія* (по статному фонду).		
	1	Городскія полицейскія учрежденія, со включеніемъ временныхъ ассигнованій на усиленіе полиціи (примѣрный кредитъ)	3.837.520	—
		Гл. II: 3.837.520: —		

59790

Гл.	Ст.		Марокъ.	Пенни.
III		*Медицинское вѣдомство* (по статному фонду).		
		Медицинское управленіе.		
	1	Содержаніе личнаго состава	125.600	—
	2	Дрова и освѣщеніе (примѣрный кредитъ)	900	—
	3	Канцелярскіе расходы и пр. (спеціальный кредитъ)	14.300	—
	4	Путевыя стипендіи	10.000	—
	5	Разные расходы (примѣрный кредитъ)	9.450	—
		Ст. 1—5: 160.250: —		
		Врачебная часть въ уѣздѣ.		
	6	Содержаніе провинціальныхъ врачей (по статному фонду)	359.000	—
	7	Казенныя пособія на содержаніе общинныхъ врачей (по статному фонду)	109.700	—
	8	Казенныя пособія на содержаніе общинныхъ врачей (по фонду временныхъ налоговъ)	210.000	—
		Ст. 6—8: 678.700: —		
		Больницы.		
		а) Общая больница въ Гельсингфорсѣ.		
	9	Содержаніе личнаго состава (по статному фонду)	288.100	—
	10	Пищевое довольствіе (примѣрный кредитъ)	270.000	—
	11	Лѣкарства (примѣрный кредитъ)	77.500	—
	12	Инструменты и перевязочный матеріалъ (примѣрный кредитъ)	89.500	—
	13	Дрова и освѣщеніе (примѣрный кредитъ)	146.300	—
	14	Содержаніе зданій и инвентаря (примѣрный кредитъ)	48.500	—
	15	Разные расходы (примѣрный кредитъ)	118.300	—
		Ст. 9—15: 1.038.200: —		
		б) Губернскіе лазареты и прочія общія больницы.		
	16	Содержаніе личнаго состава	573.500	—
	17	Пищевое довольствіе (примѣрный кредитъ)	534.500	—
	18	Лѣкарства и перевязочныя средства (примѣрный кредитъ)	173.800	—
	19	Дрова и освѣщеніе (примѣрный кредитъ)	213.400	—
	20	Содержаніе зданій и инвентаря (примѣрный кредитъ)	89.500	—
	21	Разные расходы (примѣрный кредитъ)	104.200	—
		Ст. 16—21: 1.688.900: —		
		Заведенія для душевнобольныхъ (по статному фонду).		
	22	Содержаніе личнаго состава	378.900	—
	23	Пищевое довольствіе (примѣрный кредитъ)	431.000	—

59790

Гл.	Ст.		Марокъ.	Пенни.
	24	Лѣкарства (примѣрный кредитъ)	20.500	-
	25	Дрова и освѣщеніе (примѣрный кредитъ)	152.900	-
	26	Ремонтъ зданій и инвентаря (примѣрный кредитъ)	117.400	—
	27	Расходы по содержанію живущихъ внѣ заведенія душевнобольныхъ (примѣрный кредитъ)	15.000	
	28	Арендная плата по Питкяніемискому милиціонному бостелю (примѣрный кредитъ)	1.400	—
	29	Разные расходы (примѣрный кредитъ)	56.000	—
		Ст. 22—29: 1.173.100: —		
		Родовспомогательныя заведенія (по статному фонду).		
	30	Содержаніе родовоспомогательныхъ заведеній (примѣрный кредитъ)	115.000	—
		Ст. 30: 115.000: —		
		Оспопрививаніе (по статному фонду).		
	31	Оспенное депо въ Гельсингфорсѣ (примѣрный кредитъ)	19.000	—
	32	Пособіе общинамъ на покрытіе расходовъ по оспопрививанію (примѣрный кредитъ)	68.200	—
	33	Инспекціонныя поѣздки	8.000	—
	34	На поощреніе оспопрививанія (примѣрный кредитъ)	5.000	—
		Ст. 31—34: 100.200: —		
		Пресѣченіе заразныхъ болѣзней (по статному фонду).		
	35	Пресѣченіе повальныхъ болѣзней (примѣрный кредитъ)	52.000	—
	36	Пресѣченіе венерическихъ болѣзней (примѣрный кредитъ)	270.000	—
		Ст. 35—36: 322.000: —		
		Прочіе расходы. —		
	37	На заведенія для душевнобольныхъ (по статному фонду)	40.500	—
	38	На больницы (по статному фонду)	180.900	—
	39	На пріемные покои (по статному фонду)	72.325	—
	40	На родовоспомогательныя заведенія по статному фонду).	35.600	—
	41	На содержаніе повивальныхъ бабокъ въ сельскихъ общинахъ (по статному фонду)	44.000	—
	42	На содержаніе амбулаторныхъ сидѣлокъ (по статному фонду)	33.075	—
	43	Путевыя издержки по медицинскому вѣдомству (примѣрный кредитъ) (по статному фонду)	6.000	—
	44	Содержаніе временно исправляющихъ должности по медицинскому вѣдомству (примѣрный кредитъ) (по статному фонду)	13.000	—
	45	Казенныя пособія разнымъ обществамъ и частнымъ лицамъ (по статному фонду)	45.300	—

59790

Гл.	Ст.		Марокъ.	Пенни.
	46	Уплата части цѣны дворового мѣста подъ общую больницу въ Гельсингфорсѣ (по статному фонду).	72.000	—
	47	На случайныя общественныя потребности по медицинскому вѣдомству, по назначенію медицинскаго управленія (по статному фонду)	10.000	—
	48	Ассигнованіе на серологическую лабораторію (по статному фонду)	21.000	—
	49	Ассигнованіе на борьбу съ туберкулезомъ (по фонду временныхъ налоговъ).	400.000	—
		Ст. 37—49: 973.700: —		
		Гл. III: 6.250.050: —		
IV		*Публичныя зданія* (по статному фонду).		
		Главное управленіе публичныхъ зданій.		
	1	Содержаніе личнаго состава	84.900	—
	2	Содержаніе сверхштатныхъ помощниковъ архитектора	6.000	—
	3	Содержаніе сверхштатныхъ помощниковъ чертежника (примѣрный кредитъ).	25.000	—
	4	Канцелярскіе расходы (спеціальный кредитъ)	8.600	—
	5	Разныя ассигнованія	6.400	—
		Ст. 1—5: 130.900: —		
		Губернскія строительныя конторы.		
	6	Содержаніе личнаго состава	43.400	—
	7	Канцелярскіе расходы (спеціальный кредитъ)	7.035	—
		Ст. 6—7: 50.435: —		
		Прочіе расходы.		
	8	Путевыя издержки по вѣдомству публичныхъ зданій (примѣрный кредитъ) .	20.000	—
	9	Разные расходы	21.470	—
		Ст. 8—9: 41.470: —		
		Гл. IV: 222.805: —		
V		*Статистическое центральное бюро.*		
	1	Содержаніе личнаго состава (по статному фонду)	34.000	—
	2	Содержаніе сверхштатныхъ помощниковъ (примѣрный кредитъ)	18.000	—
	3	Канцелярскіе расходы (спеціальный кредитъ)	7.000	—
	4	Расходы на разныя публикаціи (примѣрный кредитъ)	8.000	—
		Гл. V: 67.000: —		
VI		*Главное управленіе по дѣламъ печати и повѣренные.*		
	1	Содержаніе личнаго состава (по статному фонду)	40.900	—
	2	Разные расходы (спеціальный кредитъ)	6.479	—
	3	Содержаніе повѣренныхъ, переводы и пр.	107.800	—
		Гл. VI: 155.179: —		

59790

Гл.	Ст.		Марокъ.	Пенни.
VII		*Инспекція по призрѣнію бѣдныхъ и охранительному воспитанію* (по статному фонду).		
	1	Содержаніе личнаго состава	32.700	—
	2	Канцелярскіе расходы (спеціальный кредитъ)	12.100	—
	3	Путевыя издержки (примѣрный кредитъ)	18.000	—
		Гл. VII: 62.800: —		
VIII		*Пособія на призрѣніе бѣдныхъ и охранительное воспитаніе* (по статному фонду).		
	1	Казенныя пособія обществамъ призрѣнія бѣдныхъ (примѣрный кредитъ)	61.000	—
	2	Бѣднымъ родильницамъ	9.600	—
	3	Содержаніе нѣкоторыхъ нуждающихся и неспособныхъ къ труду лицъ	460	—
	4	Пособіе на призрѣніе бѣдныхъ Зундскаго прихода на Аландскихъ островахъ	140	—
	5	Пособія нуждающимся финляндскимъ уроженцамъ въ Имперіи (примѣрный кредитъ)	4.000	—
	6	Пособіе больницамъ и благотворительнымъ учрежденіямъ на призрѣніе финляндскихъ уроженцевъ въ С.-Петербургѣ	15.926	—
	7	Пособіе благотворительнымъ учрежденіямъ для призрѣнія безпризорныхъ дѣтей, проживающихъ въ С.-Петербургѣ финляндскихъ уроженцевъ	7.340	—
	8	Содержаніе Кюлліялскаго воспитательнаго заведенія	6.900	—
	9	На содержаніе питомцевъ Кюлліялскаго воспитательнаго заведенія (примѣрный кредитъ)	14.000	—
	10	Пособіе Кяйряскому воспитательному заведенію	482	21
	11	На покупку платья бѣднымъ ученикамъ народныхъ училищъ въ городѣ Таммерфорсѣ	482	22
	12	Пособія на заведенія для охранительнаго воспитанія	56.860	—
		Гл. VIII: 177.190: 43 —		
IX		*Финляндская паспортная экспедиція въ С.-Петербургѣ* (по статскому фонду).		
	1	Содержаніе личнаго состава	113.100	—
	2	Канцелярскіе расходы (спеціальный кредитъ)	5.000	—
	3	На отопленіе и освѣщеніе (примѣрный кредитъ)	2.500	—
	4	Путевыя издержки	2.400	—
	5	На обмундированіе курьерамъ	720	—
	6	Разные расходы	1.950	—
		Гл. IX: 125.670: —		

59790

Гл.	Ст.		Марокъ.	Пенни.
X		*Разныя ассигнованія.*		
	1	На случайныя общественныя потребности, по назначенію гражданской экспедиціи (по статному фонду)	30.000	—
	2	Въ распоряженіе гражданской экспедиціи (спеціальный кредитъ) (по статному фонду)	6.000	—
	3	Вознагражденіе городамъ за отмѣну прежнихъ льготъ (по статному фонду).	9.155	—
	4	На пожарную часть за счетъ казенныхъ зданій въ городахъ (примѣрный кредитъ) (по статному фонду)	19.029	50
	5	Содержаніе представителя отъ казны въ Гельсингфорсской пожарной комиссіи (по статному фонду)	400	—
	6	Пособіе на освѣщеніе улицъ въ нѣкоторыхъ городахъ (примѣрный кредитъ) (по статному фонду)	9.210	72
	7	Судебно-медицинскіе осмотры (примѣрный кредитъ) (по статному фонду) .	20.000	—
	8	Пособія различнымъ обществамъ и частнымъ лицамъ (по статному фонду).	64.500	—
	9	На расходы по полиціи въ распоряженіе Императорскаго Сената (примѣрный кредитъ) (по статному фонду)	50.000	—
	10	Поощреніе дѣла нравственности (по фонду временныхъ налоговъ)	50.000	—
	11	Разные расходы (по статному фонду)	550	-
		Гл. X: 258.845: 22		
		Отд. пятый: 15.156.342: 15		
		Шестой отдѣлъ.		
		Отрасли управленія, подвѣдомственныя финансовой экспедиціи.		
I		*Статсъ-Контора* (по статному фонду).		
	1	Содержаніе личнаго состава	107.000	—
	2	Содержаніе сверхштатныхъ помощниковъ (спеціальный кредитъ)	22.000	—
	3	Канцелярскіе расходы (спеціальный кредитъ)	8.000	—
	4	Иностранная корреспонденція	1.000	—
		Гл. I: 138.000: —		
		Таможенное вѣдомство (по статному фонду).		
II		Таможенное управленіе.		
	1	Содержаніе личнаго состава	187.200	—
	2	Переписка бумагъ	9.000	—
	3	Содержаніе сверхштатныхъ чиновниковъ и необходимые для статистической конторы матеріалы	36.400	—
	4	Канцелярскіе расходы (спеціальный кредитъ)	15.000	—
	5	Въ распоряженіе главнаго директора и таможеннаго управленія	9.200	-
	6	Процентное вознагражденіе по начетамъ (примѣрный кредитъ)	5.000	—
		Ст. 1—6: 261.800: —		

39790

Гл.	Ст.		Марокъ.	Пенни.
		Таможни и таможенныя экспедиціи.		
	7	Содержаніе личнаго состава	1.410.800	—
	8	Содержаніе чиновниковъ и служителей, командируемыхъ для несенія службы внѣ мѣста постояннаго пребыванія	195.200	—
	9	Наемъ помѣщеній для присутственныхъ мѣстъ и складовъ	6.400	—
	10	Арендная плата за мѣста, отведенныя подъ зданія таможеннаго вѣдомства .	900	—
	11	Разные расходы	27.600	—
		Ст. 7—11: 1.640.900: —		
		Пароходы и паровыя шлюпки береговой стражи.		
	12	Содержаніе личнаго состава	174.600	—
	13	Содержаніе пароходовъ и паровыхъ шлюпокъ (примѣрный кредитъ)	240.000	—
		Ст. 12—13: 414.600: —		
		Прочіе расходы.		
	14	Канцелярскія пошлины (примѣрный кредитъ)	440.000	—
	15	Путевыя издержки по таможенному вѣдомству (примѣрный кредитъ) . . .	15.000	—
	16	Разные расходы по таможенному вѣдомству (примѣрный кредитъ)	461.800	—
	17	Добавочное содержаніе служителямъ таможеннаго вѣдомства по случаю дороговизны жизни (примѣрный кредитъ)	181.000	—
	18	Временное увеличеніе содержанія таможенныхъ служителей въ пограничныхъ съ Имперіею мѣстностяхъ	20.000	—
		Ст. 14—18: 1.117.800: —		
		Гл. II: 3.435.100: —		
III		*Монетный дворъ* (по статному фонду).		
	1	Содержаніе личнаго состава	22.400	—
	2	Содержаніе помощниковъ (примѣрный кредитъ)	15.000	—
	3	Отопленіе и канцелярскіе расходы (примѣрный кредитъ)	12.000	—
		Гл. III: 49.400: —		
IV		*Казенные хлѣбные магазины* (по статному фонду).		
	1	Содержаніе личнаго состава	11.900	—
	2	Храненіе сложеннаго товара (примѣрный кредитъ)	17.500	—
	3	Вознагражденіе мѣрильщиковъ и вѣсовщиковъ и пр. (примѣрный кредитъ) .	24.600	—
		Гл. IV: 54.000: —		
V		*Гербовая контора* (по фонду временныхъ налоговъ).		
	1	Содержаніе личнаго состава	14.600	—
	2	Заготовленіе гербовой бумаги (примѣрный кредитъ)	30.000	—

59790

Гл.	Ст.		Марокъ.	Пенни.
	3	Комиссіонное вознагражденіе за продажу гербовой бумаги (примѣрный кредитъ)	232.400	—
	4	Надзоръ за изготовленіемъ игральныхъ картъ (примѣрный кредитъ)	1.000	—
	5	Канцелярскіе расходы (спеціальный кредитъ)	2.000	—
		Гл. V: 280.000: —		
VI		*Инспекція сберегательныхъ кассъ и ссудныхъ кассъ подъ закладъ движимостей* (по статному фонду).		
	1	Содержаніе личнаго состава	19.800	—
	2	Путевыя издержки (примѣрный кредитъ)	5.000	—
	3	Разныя ассигнованія	2.800	—
		Гл. VI: 27.600: —		
VII		*Разныя ассигнованія.* (По статному фонду).		
	1	На случайныя общественныя потребности, по назначенію финансовой экспедиціи	10.000	—
	2	Въ распоряженіе финансовой экспедиціи (спеціальный кредитъ)	7.000	—
	3	Вознагражденіе за отмѣну прежнихъ льготъ по частямъ таможенной и питейной	5.144	80
	4	Вознагражденіе за отмѣну льготъ по содержанію коннопочтовыхъ станцій.	350	—
	5	Вознагражденіе представителей отъ казны въ различныхъ кредитныхъ учрежденіяхъ	4.500	—
	6	Пособіе «Акціонерному обществу центральнаго ссуднаго фонда паевыхъ кассъ»	10.000	—
		Гл. VII: 36.994: 80		
		Отд. шестой: 4.021.094: 80		
		Седьмой отдѣлъ.		
		Отрасли управленія, подвѣдомственныя камерной экспедиціи.		
I		*Контроль.*		
		Общій ревизіонный судъ (по статному фонду).		
	1	Содержаніе личнаго состава	32.300	—
	2	Канцелярскіе расходы (спеціальный кредитъ)	3.500	—
		Ст. 1—2: 35.800: —		
		Ревизіонная контора.		
	3	Содержаніе личнаго состава (по статному фонду)	94.000	—
	4	Проценты по сдѣланнымъ начетамъ (примѣрный кредитъ) (по статному фонду)	1.600	—

59790

Гл.	Ст.		Марокъ.	Пенни.
	5	Проценты по сдѣланнымъ начетамъ (примѣрный кредитъ) (по фонду временныхъ налоговъ)	200	—
	6	Проценты по сдѣланнымъ начетамъ (примѣрный кредитъ) (по коммуникаціонному фонду)	500	—
	7	Проценты по сдѣланнымъ начетамъ (примѣрный кредитъ) (по милиціонному фонду)	500	—
	8	Проценты по сдѣланнымъ начетамъ (примѣрный кредитъ) (по фонду военнаго дома)	100	—
		Ст. 3—8: 96.900: —		
		Гл. I: 132.700: —		
II		*Лѣсное вѣдомство* (по статному фонду).		
		Лѣсное управленіе.		
	1	Содержаніе личнаго состава	180.300	—
	2	Наемъ помѣщенія, отопленіе и освѣщеніе (примѣрный кредитъ)	17.000	—
	3	Канцелярскіе расходы (спеціальный кредитъ)	15.400	—
		Ст. 1—3: 212.700: —		
		Лѣсничества.		
	4	Содержаніе личнаго состава	1.010.000	—
		Ст. 4: 1.010.000: —		
		Школы лѣсныхъ сторожей.		
	5	Содержаніе личнаго состава	52.000	—
	6	Пищевое довольствіе	53.850	—
	7	Пособія на экипировку	4.250	—
	8	Разные расходы (примѣрный кредитъ)	37.200	—
		Ст. 5—8: 147.300: —		
		Прочіе расходы.		
	9	Разные расходы по лѣсному управленію (примѣрный кредитъ)	1.700.000	—
	10	Возмѣщеніе путевыхъ издержекъ лѣснаго вѣдомства (примѣрный кредитъ) .	140.000	—
	11	Содержаніе дорожныхъ участковъ казны (примѣрный кредитъ)	80.000	—
	12	Оброкъ съ пріобрѣтенныхъ казною лѣсныхъ угодій	5.000	—
	13	Заготовки лѣсныхъ матеріаловъ для надобностей казенныхъ желѣзныхъ дорогъ и прочихъ казенныхъ учрежденій (примѣрный кредитъ)	2.000.000	—
	14	Разныя ассигнованія	18.000	—
		Ст. 9—14: 3.943.000: —		
		Гл. II: 5.313.000: —		

59790

Гл.	Ст.		Марокъ.	Пенни.
III		*Завѣдываніе бостелями* (по статному фонду).		
	1	Содержаніе бостельныхъ инспекторовъ и пр.	107.200	
	2	Расходы по раздѣленію на порубочные участки (примѣрный кредитъ) . .	21.000	-
	3	Клейменіе, кубяровка и отпускъ лѣса и пр. (примѣрный кредитъ)	20.000	-
	4	Расходы по межеванію бостелей (примѣрный кредитъ)	4.000	—
	5	Производство осмотровъ (примѣрный кредитъ)	2.200	—
	6	Перенось усадебныхъ зданій и пр. (примѣрный кредитъ)	33.000	—
	7	Путевыя издержки (примѣрный кредитъ)	5.000	—
	8	Разные расходы	2.100	—
		Гл. III: 194.500: —		
IV		*Разныя ассигнованія* (по статному фонду).		
	1	На случайныя общественныя потребности, по назначенію камерной экспедиціи	8.000	—
	2	Въ распоряженіе камерной экспедиціи (спеціальный кредитъ)	4.000	—
	3	Завѣдываніе коренными донаціонными имѣніями	20.000	—
	4	Надзоръ за рыбными ловлями (примѣрный кредитъ)	10.300	—
	5	Изслѣдованіе и размежеваніе казенныхъ земель (примѣрный кредитъ) . .	62.000	—
	6	На контроль за пользованіемъ выданными изъ «Ссудной кассы безземельнаго населенія» ссудами (примѣрный кредитъ)	40.000	—
	7	Казенныя подати и пр. съ земельныхъ участковъ, пріобрѣтенныхъ для передачи безземельному населенію (примѣрный кредитъ)	5.000	—
	8	Печатаніе бланковъ для мантальныхъ списковъ (примѣрный кредитъ) . . .	4.000	—
	9	Разные расходы	29.400	—
		Гл. IV: 182.700: —		
		Отд. седьмой: 5.822.900: —		
		Восьмой отдѣлъ.		
		Военные расходы.		
I				
	1	*Платежъ взамѣнъ отбыванія воинской повинности.*		
		Платежъ государственному казначейству взамѣнъ отбыванія финляндскими гражданами личной воинской повинности (по милиціонному фонду)	14.000.000	—
		Гл. I: 14.000.000: —		
II		*Главный военный судъ* (по милиціонному фонду).		
	1	Содержаніе личнаго состава	17.100	—
	2	Канцелярскіе расходы (спеціальный кредитъ)	800	—
	3	Наемъ присутственнаго помѣщенія	800	—
		Гл. II: 18.700: —		

39790

Гл.	Ст.		Маркъ.	Пенни.
III		*Разныя ассигнованія.*		
	1	Въ распоряженіе Генералъ-Губернатора (по статному фонду)	6.000	—
	2	На случайныя общественныя нужды, въ распоряженіе Императорскаго Сената для военныхъ цѣлей (по милиціонному фонду)	15.000	—
	3	На случайныя общественныя нужды, въ распоряженіе финансовой и гражданской экспедицій (по милиціонному фонду)	5.000	—
	4	Расходы по ремонту зданій (примѣрный кредитъ) (по милиціонному фонду).	28.000	—
	5	Ассигнованіе на разные непредвидѣнные расходы (неограниченный спеціальный кредитъ) (по милиціонному фонду)	30.000	—
	6	Расходы по лагернымъ мѣстамъ и лагернымъ сборамъ войскъ (примѣрный кредитъ) (по милиціонному фонду)	9.543	18
	7	Казенныя и общинныя подати и пр. съ различныхъ принадлежащихъ милиціонному вѣдомству владѣній (примѣрный кредитъ) (по милиціонному фонду) .	2.745	—
	8	Пособіе на освѣщеніе улицъ и на пожарную часть въ городахъ по воинскимъ зданіямъ, а равно на содержаніе прилегающихъ къ таковымъ зданіямъ уличныхъ участковъ (примѣрный кредитъ) (по милиціонному фонду)	19.228	99
	9	Военные телефонные проводы (примѣрный кредитъ) (по милиціонному фонду)	30.000	—
	10	Разныя мелкія ассигнованія (по милиціонному фонду)	3.131	11
	11	На воспитаніе финляндскихъ юношей въ военныхъ училищахъ Имперіи (по милиціонному фонду)	8.800	—
		Гл. III: 157.448: 28		
IV		*Расходы по расположеннымъ въ Финляндіи русскимъ войскамъ* (по милиціонному фонду).		
	1	Столовыя деньги комендантамъ, штабъ-офицерамъ при комендантскихъ управленіяхъ и адъютантамъ комендантовъ	13.227	72
	2	Расходы по воинскимъ перевозкамъ (примѣрный кредитъ)	20.000	—
	3	Разные расходы (примѣрный кредитъ)	9.024	—
		Гл. IV: 42.251: 72		
		Отд. восьмой: 14.218.400: —		
		Девятый отдѣлъ.		
		Отрасли управленія, подвѣдомственныя духовной экспедиціи.		
I		*Евангелическо-Лютеранскіе приходы* (по статному фонду).		
		Духовныя консисторіи.		
	1	Содержаніе личнаго состава	184.700	—
	2	Содержаніе личнаго состава оброками съ бостелей	1.000	—
	3	Наемъ помѣщеній, дрова и освѣщеніе	5.200	—

59790

Гл.	Ст.		Марокъ.	Пенни.
	4	Путевыя стипендіи	6.000	—
	5	Путевыя издержки (примѣрный кредитъ)	20.000	—
	6	Разныя ассигнованія	13.800	—
		Ст. 1—6: 200.700: —		
		Духовенство.		
	7	Сборъ хлѣбомъ на содержаніе пробстовъ	8.800	—
	8	Казенная десятина и депутатъ духовенству	38.300	—
	9	Оброки съ бостелей духовенства	66.100	—
	10	Нѣмецкому приходу въ городѣ Выборгѣ и эстонскому приходу въ городѣ Гельсингфорсѣ	3.200	—
	11	Главнымъ пасторамъ въ приходахъ Утсіоки, Эпаре и Энонтекисъ	13.800	—
	12	Ассигнованіе на духовное призрѣніе жителей разныхъ мѣстностей (примѣрный кредитъ)	57.400	—
	13	Разныя ассигнованія	13.300	—
		Ст. 7—13: 200.900: —		
		Пособія на содержаніе церквей.		
	14	Николаевская церковь въ Гельсингфорсѣ	8.100	—
	15	Каѳедральныя церкви въ Або и Борго	8.100	—
	16	Сборъ хлѣбомъ на церковное вино, на ремонтъ зданій и пр. сельскихъ церквей	35.200	—
		Ст. 14—16: 51.400: —		
		Гл. I: 453.000: —		
II		*Церковныя общества другихъ вѣроисповѣданій* (по статному фонду).		
	1	Православное духовенство и церковнослужители	130.500	—
	2	Католическое духовенство	1.600	—
		Гл. II: 132.100: —		
III		*Императорскій Александровскій Университетъ* (по статному фонду).		
	1	Содержаніе личнаго состава	1.337.300	—
	2	Хозяйственные расходы (спеціальный кредитъ)	150.000	—
	3	Библіотеки (неограниченный спеціальный кредитъ)	41.400	—
	4	Музеи и другія научныя учрежденія (неограниченный спеціальный кредитъ).	182.700	—
	5	Ремонтъ зданій (спеціальный кредитъ)	82.000	—
	6	Канцеляріи канцлера и вице-канцлера (спеціальный кредитъ)	2.000	—
	7	Печатаніе литературныхъ произведеній (неограниченный спеціальный кредитъ)	6.000	—

59790

Гл.	Ст.		Марокъ.	Пенни.
	8	Стипендіи и пособія (спеціальный кредитъ)	190.000	—
	9	На поощреніе наукъ, въ распоряженіе канцлера	20.000	—
	10	На поѣздки студентовъ въ Имперію, въ распоряженіе канцлера	6.000	—
		Гл. III: 2.017.400: —		
IV		*Главное Управленіе училищнаго вѣдомства* (по статному фонду).		
	1	Содержаніе личнаго состава	212.000	—
	2	Переписка бумагъ	12.100	—
	3	Содержаніе библіотеки	1.000	—
	4	Канцелярскіе расходы (спеціальный кредитъ)	6.200	—
	5	Наемъ помѣщенія, дрова и освѣщеніе (примѣрный кредитъ)	2.500	—
	6	Путевыя издержки (примѣрный кредитъ)	20.000	—
	7	Типографскіе расходы	10.000	—
		Гл. IV: 263.800: —		
V		*Элементарное обученіе* (по статному фонду).		
		Нормальные лицеи.		
	1	Содержаніе личнаго состава	305.200	—
	2	Вознагражденіе за добавочные уроки	60.100	—
	3	Учебныя пособія	4.000	—
	4	Дрова и освѣщеніе (примѣрный кредитъ)	16.000	—
	5	Разныя ассигнованія (примѣрный кредитъ)	12.800	—
	6	На содержаніе параллельныхъ классовъ (примѣрный кредитъ)	21.000	—
		Ст. 1—6: 419.100: —		
		Классическіе лицеи.		
	7	Содержаніе личнаго состава	905.500	—
	8	Вознагражденіе за добавочные уроки	151.600	—
	9	Учебныя пособія	14.000	—
	10	Дрова и освѣщеніе (примѣрный кредитъ)	32.600	—
	11	Разныя ассигнованія (примѣрный кредитъ)	50.000	—
	12	На содержаніе параллельныхъ классовъ (примѣрный кредитъ)	65.000	—
		Ст. 7—12: 1.238.700: —		
		Реальные лицеи.		
	13	Содержаніе личнаго состава	639.800	—
	14	Вознагражденіе за добавочные уроки	115.000	—

59790

Гл.	Ст.		Марокъ.	Пенни.
	15	Учебныя пособія	10.000	—
	16	Дрова и освѣщеніе (примѣрный кредитъ)	45.500	—
	17	Разныя ассигнованія (примѣрный кредитъ)	34.400	—
	18	На содержаніе параллельныхъ классовъ (примѣрный кредитъ)	135.000	—
		Ст. 13—18: 979.700: —		
		Элементарныя училища.		
	19	Содержаніе личнаго состава	245.700	—
	20	Вознагражденіе за добавочные уроки	56.600	—
	21	Учебныя пособія	3.700	—
	22	Дрова и освѣщеніе (примѣрный кредитъ)	11.300	—
	23	Разныя ассигнованія (примѣрный кредитъ)	10.100	—
	24	На содержаніе параллельныхъ классовъ (примѣрный кредитъ)	18.000	—
		Ст. 19—24: 345.400: —		
		Женскія училища.		
	25	Содержаніе личнаго состава и вознагражденіе за добавочные уроки . . .	722.200	—
	26	Учебныя пособія	7.200	—
	27	Дрова и освѣщеніе (примѣрный кредитъ)	53.900	—
	28	Разныя ассигнованія (примѣрный кредитъ)	45.800	—
	29	На содержаніе параллельныхъ классовъ (примѣрный кредитъ)	154.000	—
		Ст. 25—29: 983.100: —		
		Пособія частнымъ учебнымъ заведеніямъ.		
	30	Учебнымъ заведеніямъ для мальчиковъ	26.000	—
	31	Женскимъ училищамъ	269.000	—
	32	Училищамъ для мальчиковъ и дѣвочекъ	1.554.000	—
	33	Прочимъ частнымъ школамъ	8.000	—
		Ст. 30—33: 1.857.000: —		
		Прочіе расходы.		
	34	Наемъ училищныхъ помѣщеній (примѣрный кредитъ)	74.900	—
	35	На пріобрѣтеніе учебныхъ пособій (примѣрный кредитъ)	35.000	—
	36	Награды выдающимся учителямъ и учительницамъ	4.200	—
	37	Путевыя стипендіи учителямъ и учительницамъ элементарныхъ учебныхъ заведеній	32.000	—
	38	Стипендіи учительскимъ кандидатамъ при нормальныхъ лицеяхъ	16.000	—

39790

Гл.	Ст.		Марокъ.	Пенни.
	39	Случайные расходы на надобности учебныхъ заведеній	5.000	—
	40	На преподаваніе трезвости	10.400	—
	41	На временное преподаваніе нѣкоторыхъ предметовъ (примѣрный кредитъ) .	4.000	—
		Ст. 34—41: 181.500: —		
		Гл. V: 6.004.500: —		
VI		*Народноучилищная часть.*		
		Семинаріи для народныхъ учителей и учительницъ (по статному фонду).		
	1	Содержаніе личнаго состава и вознагражденіе за добавочные уроки	572.200	—
	2	Дрова и освѣщеніе (примѣрный кредитъ)	62.000	—
	3	Пищевое довольствіе (примѣрный кредитъ)	81.000	—
	4	Содержаніе мастерскихъ семинарій	4.500	—
	5	Стипендіи неимущимъ ученикамъ и ученицамъ	74.000	—
	6	Путевыя стипендіи учителямъ и учительницамъ семинарій (неограниченный спеціальный кредитъ)	6.000	—
	7	Разныя ассигнованія (примѣрный кредитъ)	87.900	—
		Ст. 1—7: 887.600: —		
		Окружные инспекторы (по статному фонду).		
	8	Оклады содержанія	132.500	—
	9	Путевыя издержки (примѣрный кредитъ)	110.000	—
		Ст. 8—9: 242.500: —		
		Пособія на содержаніе народныхъ училищъ (по фонду временныхъ налоговъ).		
	10	На народноучилищную часть въ городахъ (примѣрный кредитъ)	1.870.000	—
	11	Сельскимъ народнымъ училищамъ, на содержаніе учителей и учительницъ (примѣрный кредитъ)	4.150.000	—
	12	Сельскимъ народнымъ училищамъ, на добавочные оклады содержанія (примѣрный кредитъ)	1.180.000	—
	13	Сельскимъ народнымъ училищамъ, на вознагражденіе преподавателей и преподавательницъ ремеслъ и рукодѣлій (примѣрный кредитъ)	156.000	—
		Ст. 10—13: 7.356.000:		
		Разные расходы по народноучилищной части (по статному фонду).		
	14	Путевыя стипендіи окружнымъ инспекторамъ	4.000	—
	15	Съѣзды учителей и учительницъ народныхъ училищъ и гонорары за составленіе учебниковъ и пр. (неограниченный спеціальный кредитъ)	7.000	—

59790

Гл.	Ст.		Марокъ.	Пенни.
	16	Подготовка учителей и учительницъ дѣтскихъ школъ	2.000	—
	17	Содержаніе народныхъ училищъ въ бѣднѣйшихъ, наименѣе населенныхъ частяхъ края	55.000	—
	18	Путевыя издержки и содержаніе лапландскихъ юношей для подготовки ихъ въ учителя народныхъ училищъ	1.600	—
	19	На пріобрѣтеніе инвентаря и учебныхъ пособій для семинарій (примѣрный кредитъ)	10.000	—
	20	На преподаваніе алкогологіи	7.000	—
	21	На изданіе спеціальныхъ журналовъ для народнаго просвѣщенія	11.000	—
	22	На поощреніе ремесленнаго обученія въ сельскихъ народныхъ училищахъ (неограниченный спеціальный кредитъ)	33.000	—
	23	Разныя ассигнованія	54.000	—
		Ст. 14—23: 184.600: —		
		По фонду временныхъ налоговъ:		
	24	Пособія на постройку въ сельскихъ общинахъ зданій для народныхъ училищъ и помѣщеній для ремесленныхъ работъ	361.000	—
	25	На библіотеки для учителей и учительницъ народныхъ училищъ и дѣтскихъ школъ въ сельскихъ общинахъ (неограниченный спеціальный кредитъ)	30.000	—
	26	На дополнительные курсы при сельскихъ народныхъ училищахъ (неограниченный спеціальный кредитъ)	110.000	—
	27	На стипендіи для слушанія преподаванія и на поѣздки съ научною цѣлью	30.000	—
	28	На пріобрѣтеніе пособій для наглядnаго обученія въ сельскихъ народныхъ училищахъ, а равно пособій для наглядnаго обученія и другихъ учебныхъ пособій для высшихъ народныхъ курсовъ (неограниченный спеціальный кредитъ)	100.000	—
	29	На устройство при Университетѣ дополнительныхъ курсовъ для учителей и учительницъ народныхъ училищъ (неограниченный спеціальный кредитъ)	80.000	—
	30	Пособіе на пріобрѣтеніе учебныхъ принадлежностей преимущественно для неимущихъ учащихся въ сельскихъ народныхъ училищахъ (примѣрный кредитъ)	100.000	—
	31	На пособія народнымъ дѣтскимъ садамъ (неограниченный спеціальный кредитъ)	100.000	—
	32	На пищевое довольствіе и одежду для неимущихъ учащихся сельскихъ народныхъ училищъ (неограниченный спеціальный кредитъ)	150 000	—
	33	На пособія содержимымъ сельскими общинами дѣтскимъ школамъ (примѣрный кредитъ)	100.000	—
	34	На пособія ученическимъ библіотекамъ при сельскихъ народныхъ училищахъ (неограниченный спеціальный кредитъ)	25.000	—
		Ст. 24—34: 1.186.000: —		
		Гл. VI: 9.856.700: —		

39790

Гл.	Ст.		Маркъ.	Пенни.
VII		*Училища для глухонѣмыхъ, слѣпыхъ и слабоумныхъ* (по статному фонду).		
		Училища для глухонѣмыхъ.		
	1	Содержаніе личнаго состава и вознагражденіе за отправленіе службы . . .	246.900	—
	2	Наемъ помѣщеній, дрова и освѣщеніе (примѣрный кредитъ)	30.900	—
	3	Пищевое довольствіе и вознагражденіе за содержаніе учащихся внѣ училища (примѣрный кредитъ)	188.300	—
	4	Разныя ассигнованія (примѣрный кредитъ)	30.000	—
	5	На содержаніе параллельныхъ классовъ (примѣрный кредитъ)	81.300	—
		Ст. 1—5: 577.400: —		
		Училища для слѣпыхъ.		
	6	Содержаніе личнаго состава и вознагражденіе за добавочные уроки . . .	66.500	—
	7	Дрова и освѣщеніе (примѣрный кредитъ)	16.000	—
	8	Пищевое довольствіе	35.000	—
	9	Разныя ассигнованія (примѣрный кредитъ)	19.100	—
		Ст. 6—9: 136.600: —		
		Училища для слабоумныхъ.		
	10	Содержаніе личнаго состава	37.800	—
	11	Дрова и освѣщеніе (примѣрный кредитъ)	9.500	—
	12	Пищевое довольствіе и одежда (примѣрный кредитъ)	30.700	—
	13	Разныя ассигнованія	8.600	—
		Ст. 10—13: 86.600: —		
	14	Штатъ расходовъ по геймату Перттула (примѣрный кредитъ)	21.400	—
		Ст. 14: 21.400: —		
		Прочіе расходы.		
	15	Пособія для слушанія преподаванія учителямъ училищъ для глухонѣмыхъ, слѣпыхъ и слабоумныхъ	3.000	—
	16	Путевыя пособія учителямъ училищъ для глухонѣмыхъ, слѣпыхъ и слабоумныхъ	3.000	—
	17	Разныя ассигнованія	16.500	—
		Ст. 15—17: 22.500: —		
		Гл. VII: 844.500: —		
VIII		*Ассигнованія на соціально-просвѣтительныя цѣли* (по статному фонду).		
	1	Пособіе высшимъ народнымъ курсамъ и школамъ сельскихъ хозяевъ и хозяекъ	160.000	—
	2	На содержаніе библіотекарей-инструкторовъ	9.000	—
		Ст. 1—2: 169.000: —		

39790

Гл.	Ст.		Марокъ.	Пенни.
		По фонду винокуреннаго налога:		
	3	На пособіе для постройки зданій высшихъ народныхъ курсовъ	600.000	—
		Ст. 3: 600.000: —		
		По фонду временныхъ налоговъ:		
	4	На пособія высшимъ народнымъ курсамъ и на стипендіи неимущимъ учащимся сихъ курсовъ (неограниченный спеціальный кредитъ)	360.000	—
	5	На поощреніе устройства періодическихъ лекцій (неограниченный спеціальный кредитъ)	50.000	—
	6	На поощреніе устройства курсовъ для рабочихъ	30.000	—
	7	На поощреніе дѣла трезвости (неограниченный спеціальный кредитъ) . .	40.000	—
		Ст. 4—7: 480.000: —		
		Гл. VIII: 1.249.000: —		
IX		*Археологическая комиссія* (по статному фонду).		
	1	Содержаніе личнаго состава	97.100	—
	2	Канцелярскіе расходы (спеціальный кредитъ)	5.400	—
	3	Сохраненіе древностей и пр.	18.400	—
	4	Путевыя издержки (примѣрный кредитъ)	8.000	—
	5	Отопленіе, освѣщеніе и содержаніе въ чистотѣ музея (примѣрный кредитъ) .	14.200	—
	6	Этнографическій музей на открытомъ воздухѣ (неограниченный спеціальный кредитъ)	10.000	—
		Гл. IX: 153.100: —		
X		*Метеорологическое центральное учрежденіе* (по статному фонду).		
	1	Содержаніе личнаго состава	18.600	—
	2	Содержаніе обсерваторовъ и помощниковъ счетчиковъ	27.100	—
	3	На гидрографическія станціи	5.000	—
	4	Типографскіе расходы (неограниченный спеціальный кредитъ)	6.700	—
	5	На пріобрѣтеніе и исправленіе инструментовъ (неограниченный спеціальный кредитъ)	4.000	—
	6	Канцелярскіе расходы (спеціальный кредитъ)	4.000	—
	7	На отопленіе и освѣщеніе (примѣрный кредитъ)	1.600	—
	8	Разныя ассигнованія	7.200	—
	9	На магнитныя наблюденія (неограниченный спеціальный кредитъ)	18.000	—
		Гл. X: 92.200: —		
XI		*Поощреніе наукъ и искусствъ* (по статному фонду).		
	1	Финляндскому научному обществу и Финской Академіи Наукъ	56.500	—
	2	Театрамъ и оркестрамъ	112.000	—
	3	Научнымъ и литературнымъ обществамъ и союзамъ	107.900	—

59790

Гл.	Ст.		Маркъ.	Пенни.
	4	Обществамъ для поощренія искусствъ	30.500	—
	5	Пособіе музыкальному институту въ городѣ Гельсингфорсѣ	30.000	—
	6	На преміи туземнымъ композиторамъ и писателямъ-беллетристамъ (спеціальный кредитъ)	11.500	—
	7	На путевыя стипендіи молодымъ художникамъ (неограниченный спеціальный кредитъ)	25.000	—
	8	На поощреніе финской литературы (неограниченный спеціальный кредитъ),	50.000	—
	9	Разныя ассигнованія	1.200	—
		Ст. 1—9: 424.600:		
		По фонду временныхъ налоговъ.		
	10	На завѣдываніе завѣщанными Г. Ф. Антелемъ художественными и другими коллекціями	15.000	—
	11	Театрамъ и оркестрамъ	179.000	—
	12	На поощреніе изслѣдованій въ области родиновѣдѣнія	10.000	—
		Ст. 10—12: 204.000:—		
		Гл. XI: 628.600:—		
XII		*Разныя ассигнованія* (по статному фонду).		
	1	На случайныя общественныя потребности, по назначенію духовной экспедиціи.	16.000	—
	2	Въ распоряженіе духовной экспедиціи (спеціальный кредитъ)	6.000	—
	3	Школы кистеровъ и органистовъ	35.500	—
	4	Содержаніе учителей финскаго и шведскаго языковъ при русскихъ учебныхъ заведеніяхъ въ Гельсингфорсѣ и Выборгѣ	16.200	—
	5	На выдачу пособій учителямъ и учительницамъ дѣтскихъ школъ въ православныхъ приходахъ	15.000	—
	6	Матросскому миссіонерскому обществу	21.000	—
	7	Содержаніе зданій и дворовъ Абоскаго замка	700	—
	8	Учебныя заведенія для подготовки учителей и учительницъ дѣтскихъ школъ .	51.100	—
	9	Вознагражденіе за отправленіе службы (примѣрный кредитъ)	35.000	—
	10	Разныя ассигнованія	71.100	—
		Гл. XII: 267.600: —		
		Отд. девятый: 21.962.500: —		
		Десятый отдѣлъ.		
		Отрасли управленія, подвѣдомственныя экспедиціи сельскаго хозяйства. (По статному фонду).		
I		*Межевая часть.*		
		Главное управленіе межеваго вѣдомства.		
	11	Содержаніе личнаго состава	93.300	—
	12	Канцелярскіе расходы (спеціальный кредитъ)	3.800	—

39790

Гл.	Ст.		Марокъ.	Пенни.
	3	На картографическіе расходы географическаго отдѣленія (неограниченный спеціальный кредитъ)	14.000	—
	4	Въ распоряженіе главнаго директора	600	—
		Ст. 1—4: 111.700: —		
		Вывѣрочное учрежденіе.		
	5	Содержаніе личнаго состава вывѣрочной комиссіи	9.800	—
	6	Канцелярскіе расходы вывѣрочной комиссіи (спеціальный кредитъ) . . .	600	—
	7	Путевыя издержки свѣряльщиковъ (примѣрный кредитъ)	1.000	—
		Ст. 5—7: 11.400: —		
		Межевыя установленія въ губерніяхъ.		
	8	Содержаніе личнаго состава	254.300	—
	9	Канцелярскіе расходы по межевымъ конторамъ (спеціальный кредитъ) . .	17.000	—
	10	Путевыя издержки (примѣрный кредитъ)	10.000	—
		Ст. 8—10: 281.300: —		
		Разныя ассигнованія.		
	11	Путевыя издержки главнаго управленія межеваго вѣдомства и вывѣрочной комиссіи (примѣрный кредитъ)	3.000	—
	12	Стипендіи и единовременныя пособія	2.000	—
	13	На печатаніе уѣздныхъ картъ (неограниченный спеціальный кредитъ) . .	9.000	—
	14	На составленіе позе мельнаго реестра	1.000	—
	15	Пособіе обществу землемѣровъ на изданіе журнала	2.000	—
	16	На разныя надобности межеваго вѣдомства	10.000	—
	17	На межеваніе и составленіе плана одной мѣстности въ Лапмаркенѣ (неограниченный спеціальный кредитъ)	9.000	—
	18	На осуществленіе преобразованія межевыхъ установленій (примѣрный кредитъ) (условный кредитъ)	160.000	—
		Ст. 11—18: 196.000: —		
		Гл. I: 600.400: —		
II		*Расходы по межеванію и оброкоположенію земель.*		
	1	Расходы, упадающіе на долю казны (примѣрный кредитъ)	380.000	—
	2	Выдаваемыя авансомъ отъ казны вознагражденія землемѣрамъ (примѣрный кредитъ)	700.000	—
	3	Выдаваемыя авансомъ отъ казны пособія на переносъ гейматныхъ строеній (примѣрный кредитъ)	445.000	—
		Гл. II: 1.525.000: —		
III		*Сельскохозяйственное управленіе.*		
	1	Содержаніе личнаго состава	68.200	—
	2	Канцелярскіе расходы и пр. (спеціальный кредитъ)	15.000	—

39790

Гл.	Ст.		Марокъ.	Пенни.
	3	Наемъ помѣщенія, дрова и освѣщеніе (примѣрный кредитъ)	9.300	—
	4	Изданіе учебниковъ, публикацій и пр. (спеціальный кредитъ)	6.000	—
	5	Сельскохозяйственная статистика (спеціальный кредитъ)	5.000	—
	6	Путевыя издержки (примѣрный кредитъ)	20.000	—
		Гл. III: 123.500: —		
IV		*Сельскохозяйственныя училища и училищныя имѣнія.*		
		Училищныя имѣнія казны и устроенныя въ нихъ учебныя заведенія.		
	1	Содержаніе личнаго состава	134.600	—
	2	Пищевое довольствіе (примѣрный кредитъ)	32.700	—
	3	Дрова и освѣщеніе (примѣрный кредитъ)	20.200	—
	4	Разные расходы (примѣрный кредитъ)	57.300	—
	5	Ремонтъ училищныхъ зданій (примѣрный кредитъ)	20.000	—
	6	Училищныя имѣнія (примѣрный кредитъ)	873.000	—
		Ст. 1—6: 1.137.800: —		
		Прочія учебныя заведенія.		
	7	Низшія земледѣльческія училища, расположенныя въ частныхъ имѣніяхъ (примѣрный кредитъ)	110.900	—
	8	Зимніе курсы для сельскихъ хозяевъ (примѣрный кредитъ)	300.000	—
	9	Молочнохозяйственныя училища и училища для обученія уходу за домашнимъ скотомъ, съ дополнительными къ нимъ курсами	275.000	—
	10	Школы садоводства (примѣрный кредитъ)	22.600	—
	11	Школы ковки лошадей	36.000	—
	12	Сельскохозяйственный лицей	44.500	—
	13	Школы и курсы домоводства	22.000	—
		Ст. 7—13: 811.000: —		
		Гл. IV: 1.948.800: —		
		Агрикультурно-экономическая опытная станція.		
V	1	Содержаніе личнаго состава	37.400	—
	2	Дрова и освѣщеніе (примѣрный кредитъ)	2.800	—
	3	Разные расходы (примѣрный кредитъ)	15.000	—
		Гл. V: 55.200: —		

59790

Гл.	Ст.		Марокъ.	Пенни.
VI		*Агрикультурно-и торгово-химическія лабораторіи.*		
	1	Содержаніе личнаго состава	15.600	—
	2	Дрова и наемъ помѣщенія (примѣрный кредитъ)	2.900	—
	3	Разные расходы (примѣрный кредитъ)	300	—
		Ст. 1—3: 18.800: —		
	4	На содержаніе частныхъ агрикультурно- и торгово-химическихъ лабораторій .	27.700	—
		Ст. 4: 27.700: —		
		Гл. VI: 46.500: —		
VII		*Сельскохозяйственные инженеры и агрономы.*		
	1	Оклады содержанія	156.300	—
	2	Путевыя издержки (примѣрный кредитъ)	60.000	—
	3	На наемъ помѣщеній для канцелярій и пр. (примѣрный кредитъ)	3.700	—
	4	На печатаніе публикацій (примѣрный кредитъ)	1.600	—
	5	Стипендіи будущимъ агрономамъ и сельскохозяйственнымъ инженерамъ . .	4.000	—
		Гл. VII: 225.600: —		
VIII		*Наставники скотоводства и молочнаго хозяйства.*		
	1	Оклады содержанія	28.500	—
	2	Путевыя издержки (примѣрный кредитъ)	22.000	—
	3	На печатаніе публикацій (примѣрный кредитъ)	400	—
		Гл. VIII: 50.900: —		
IX		*Коневодство.*		
	1	Содержаніе инструкторовъ коневодства	11.000	—
	2	Путевыя издержки (примѣрный кредитъ)	7.000	—
	3	На поощреніе коневодства (спеціальный кредитъ)	175.000	—
	4	На наемъ помѣщенія подъ канцелярію	600	—
		Гл. IX: 193.600: —		
X		*Ветеринарная часть.*		
		Ветеринары.		
	1	Содержаніе окружныхъ ветеринаровъ	198.300	—
	2	Содержаніе общинныхъ ветеринаровъ	40.000	—
	3	Путевыя издержки (примѣрный кредитъ)	105.000	—
		Ст. 1—3: 343.300: —		

59790

Гл.	Ст.		Марокъ.	Пенни.
		Прочіе расходы.		
	4	Стипендіи будущимъ ветеринарамъ	12.000	—
	5	На мѣры противъ заразныхъ болѣзней домашняго скота (примѣрный кредитъ)	150.000	—
	6	На разныя надобности по ветеринарной части	5.000	—
	7	Пособіе Финляндскому обществу ветеринаровъ на изданіе журнала	2.000	—
	8	Путевыя пособія ветеринарамъ	4.500	—
	9	Разные расходы	600	—
		Ст. 4—9: 174.100: —		
		Гл. X: 517.400: —		
XI		*Рыболовный промыселъ.*		
	1	Содержаніе личнаго состава	20.200	—
	2	Расходы по канцеляріи инспектора рыболовства (спеціальный кредитъ)	5.400	—
	3	Поощреніе рыболовнаго промысла (неограниченный спеціальный кредитъ)	150.000	—
	4	Путевыя издержки (примѣрный кредитъ)	6.000	—
	5	Эвойсская опытная рыболовная станція	2.800	—
	6	На гидрографическо-біологическое изслѣдованіе Финскаго и Ботническаго заливовъ	26.500	—
	7	Содержаніе парохода рыболовнаго промысла (примѣрный кредитъ)	41.600	—
	8	На выдачу премій за истребленіе тюленей (примѣрный кредитъ)	55.000	—
		Гл. XI: 307.500: —		
XII		*Сельскохозяйственныя общества.*		
	1	На общіе расходы сельскохозяйственныхъ обществъ (неограниченный спеціальный кредитъ)	100.000	—
	2	На развитіе земледѣлія (спеціальный кредитъ)	400.000	—
	3	На поощреніе скотоводства и молочнаго хозяйства (неограниченный спеціальный кредитъ)	200.000	—
	4	На поощреніе садоводства (спеціальный кредитъ)	75.000	—
	5	На поощреніе лѣснаго хозяйства (спеціальный кредитъ)	250.000	—
	6	Финляндскому обществу культуры торфяниковъ	64.300	—
	7	Обществу «Пеллерво»	54.000	—
	8	Обществамъ для улучшенія породы скота	40.000	—
	9	Финляндскому обществу культуры посѣвныхъ сѣмянъ	25.000	—
	10	Финляндскому обществу молочнаго хозяйства	15.500	—

39790

Гл.	Ст.		Марокъ.	Пенни.
	11	На поощреніе дѣятельности союзовъ молочнаго хозяйства (неограниченный спеціальный кредитъ)	60.000	—
	12	На поощреніе свиноводства	8.400	—
		Гл. XII: 1.292.200: —		
XIII		*Разныя ассигнованія.*		
	1	На случайныя общественныя потребности, по назначенію экспедиціи сельскаго хозяйства	8.000	—
	2	Въ распоряженіе экспедиціи сельскаго хозяйства (спеціальный кредитъ) .	4.000	—
	3	Обработка топкихъ мѣстъ подъ культуру (неограниченный спеціальный кредитъ)	225.000	—
	4	На развитіе земледѣлія и его побочныхъ промысловъ (неограниченный спеціальный кредитъ)	150.000	—
	5	Пособіе Финляндскому обществу ревнителей охоты	10.000	—
	6	На производство изслѣдованій коровьяго масла въ Ганге	49.000	—
	7	На возмѣщеніе убытковъ, причиненныхъ лосями (примѣрный кредитъ) . .	40.000	—
	8	На преміи за истребленіе хищныхъ звѣрей (примѣрный кредитъ)	20.000	—
	9	На изданіе журналовъ покровительства животнымъ	1.000	—
	10	Стипендіи для изученія сельскаго хозяйства (спеціальный кредитъ) . . .	4.000	—
	11	На поощреніе птицеводства и пчеловодства	10.000	—
	12	Пособіе обществу «Марта»	6.000	—
	13	Пособіе Таммерфорсскому отдѣленію Финляндскаго союза женщинъ . . .	3.000	—
		Гл. XIII: 530.000: —		
		Отд. десятый: 7.416.600: —		
		Одиннадцатый отдѣлъ.		
		Отрасли управленія, подвѣдомственныя экспедиціи путей сообщенія.		
I		*Дорожныя и водяныя сооруженія* (по статному фонду).		
		Главное управленіе дорожныхъ и водяныхъ сооруженій.		
	1	Содержаніе личнаго состава	106.700	—
	2	Содержаніе помощниковъ чертежниковъ	8.000	—
	3	Переписка бумагъ	5.500	—
	4	Канцелярскіе расходы (спеціальный кредитъ)	27.000	—
	5	Уборка помѣщеній, освѣщеніе и пр. (примѣрный кредитъ)	2.000	—
		Ст. 1—5: 149.200: —		

39790

Гл.	Ст.		Марокъ.	Пенни.
		Корпусъ инженеровъ дорожныхъ и водяныхъ сооруженій.		
	6	Содержаніе личнаго состава	261.600	—
	7	Научныя поѣздки за границу	4.000	—
	8	Пріобрѣтеніе литературы и пр.	1.500	—
	9	Наемъ помѣщеній подъ конторы, съ отопленіемъ и освѣщеніемъ (примѣрный кредитъ)	9.000	—
	10	Содержаніе счетоводовъ при окружныхъ конторахъ и завѣдывающихъ складами.	12.300	—
		Ст. 6—10: 288.400: —		
		Прочіе расходы.		
	11	Работы по дорожнымъ и водянымъ сооруженіямъ (неограниченный спеціальный кредитъ)	450.000	—
	12	На осушку топкихъ мѣстъ (неограниченный спеціальный кредитъ)	300.000	—
	13	Путевыя издержки и пр. служащихъ по вѣдомству дорожныхъ и водяныхъ сооруженій (примѣрный кредитъ)	70.000	—
	14	Гидрографическое бюро (примѣрный кредитъ)	100.000	—
	15	Содержаніе временно исправляющихъ должность по вѣдомству дорожныхъ и водяныхъ сооруженій (примѣрный кредитъ)	7.000	—
	16	На ремонтныя работы по вѣдомству дорожныхъ и водяныхъ сооруженій (примѣрный кредитъ)	50.000	—
	17	На пополненіе запаса рабочихъ орудій и машинъ главнаго управленія (примѣрный кредитъ)	60.000	—
		Ст. 11—17: 1.037.000: —		
		Гл. I: 1.474.600: —		
II		*Каналы* (по статному фонду).		
	1	Содержаніе личнаго состава	211.500	—
	2	Содержаніе въ исправности и ремонтъ (примѣрный кредитъ)	825.000	—
	3	Разные расходы	23.000	—
	4	Причитающееся таможнямъ вознагражденіе за взиманіе сборовъ по каналамъ (примѣрный кредитъ)	8.000	—
		Гл. II: 1.067.500: —		
III		*Казенныя желѣзныя дороги* (по коммуникаціонному фонду).		
		Центральное управленіе.		
	1	Содержаніе личнаго состава	1.266.500	—
	2	Типографскіе расходы (примѣрный кредитъ)	240.000	—
	3	Канцелярскіе расходы (спеціальный кредитъ)	33.300	—
	4	Дрова и освѣщеніе (примѣрный кредитъ)	49.000	—
	5	Содержаніе инвентаря (примѣрный кредитъ)	6.000	—
	6	Непредвидѣнные расходы (примѣрный кредитъ)	4.500	—
		Ст. 1—6: 1.599.300: —		

59790

Гл.	Ст.		Марокъ.	Пенни.
		Управленіе пути.		
		Общее управленіе.		
	7	Содержаніе личнаго состава	234.400	—
	8	Врачебная часть	216.700	—
	9	Разные расходы (примѣрный кредитъ)	478.500	—
		Ст. 7—9: 929.600: —		
		Служба движенія.		
	10	Содержаніе личнаго состава	11.813.300	—
	11	Матеріалы и ремонтъ инвентаря (примѣрный кредитъ)	1.446.900	—
	12	Телеграфы и телефоны (примѣрный кредитъ)	72.600	—
	13	Разные расходы (примѣрный кредитъ)	254.800	—
		Ст. 10—13: 13.587.600: —		
		Служба пути.		
	14	Содержаніе личнаго состава	2.626.600	—
	15	Земляныя работы и искусственныя сооруженія (примѣрный кредитъ) . . .	637.600	—
	16	Рельсовый путь (примѣрный кредитъ)	3.415.600	—
	17	Строенія (примѣрный кредитъ)	1.320.300	—
	18	Телеграфные проводы (примѣрный кредитъ)	134.000	—
	19	Содержаніе инвентаря (примѣрный кредитъ)	58.900	—
	20	Очистка снѣга (примѣрный кредитъ)	462.000	—
	21	Разные расходы (примѣрный кредитъ)	30.000	—
		Ст. 14—21: 8.685.000: —		
		Служба тяги.		
	22	По паровозной службѣ, содержаніе личнаго состава	4.140.900	—
	23	По паровозной службѣ, топливо и пр. (примѣрный кредитъ)	5.398.000	—
	24	По вагонной службѣ, содержаніе личнаго состава	422.900	—
	25	По вагонной службѣ, матеріалы (примѣрный кредитъ)	31.300	—
	26	Содержаніе паровозовъ и тендеровъ (примѣрный кредитъ)	1.774.600	—
	27	Содержаніе вагоновъ (примѣрный кредитъ)	2.177.700	—
	28	Склады	302.700	—
	29	Разные расходы	136.900	—
		Ст. 22—29: 14.385.000: —		

39790

Гл.	Ст.		Маркъ.	Пенни.
		Прочіе расходы.		
	30	На пополненіе инвентаря (примѣрный кредитъ)	296.500	—
	31	На непредвидѣнныя надобности, по назначенію Императорскаго Сената (спеціальный кредитъ)	377.100	—
	32	На непредвидѣнныя надобности, по назначенію экспедиціи путей сообщенія (спеціальный кредитъ)	80.000	—
	33	На непредвидѣнныя потребности, по назначенію управленія желѣзныхъ дорогъ (спеціальный кредитъ)	80.000	—
	34	Три новыхъ участковыхъ управленія, содержаніе личнаго состава и пр. . .	162.900	—
		Ст. 30—34: 996.500: —		
		Гл. III: 40.183.000: —		
IV		*Почтовое вѣдомство* (по статному фонду).		
		Почтовое управленіе.		
	1	Содержаніе личнаго состава	240.700	—
	2	Дрова и освѣщеніе (примѣрный кредитъ)	6.500	—
	3	Переводъ бумагъ (примѣрный кредитъ)	4.000	—
	4	Канцелярскіе расходы (спеціальный кредитъ)	25.500	—
	5	Въ распоряженіе почтоваго управленія	3.000	—
		Ст. 1—5: 279.700: —		
		Почтовые округа.		
	6	Содержаніе личнаго состава	20.000	—
		Ст. 6: 20.000:—		
		Почтовыя конторы.		
	7	Содержаніе личнаго состава	2.010.000	—
	8	Наемъ помѣщеній подъ почтовыя конторы (примѣрный кредитъ)	105.000	—
	9	Дрова и освѣщеніе (примѣрный кредитъ)	55.000	—
	10	Канцелярскіе расходы (спеціальный кредитъ)	30.000	—
		Ст. 7—10: 2.200.000: —		
		Вагоно-почтовая экспедиція.		
	11	Содержаніе личнаго состава	463.700	—
	12	Путевыя издержки (примѣрный кредитъ)	100.000	—
	13	Содержаніе практикантовъ (примѣрный кредитъ)	2.000	—
	14	Наемъ помѣщеній для личнаго состава внѣ мѣста отправленія службы (примѣрный кредитъ)	10.800	—

59790

Гл.	Ст.		Маркъ.	Пенни.
	15	На пріобрѣтеніе почтовыхъ вагоновъ и содержаніе оныхъ (примѣрный кредитъ)	110.000	—
	16	Дрова и освѣщеніе (примѣрный кредитъ)	18.000	—
	17	Канцелярскіе расходы (спеціальный кредитъ)	10.000	—
		Ст. 11—17: 714.500: —		
		Почтовыя экспедиціи, почтовыя станціи и почтовые пункты.		
	18	Содержаніе личнаго состава и канцелярскіе расходы	878.800	—
	19	Наемъ помѣщеній и дрова (примѣрный кредитъ)	237.600	—
		Ст. 18—19: 1.116.400: —		
		Прочіе расходы.		
	20	Содержаніе сверхштатныхъ служащихъ (примѣрный кредитъ)	411.500	—
	21	Суточныя деньги почтальонамъ (примѣрный кредитъ)	285.000	—
	22	Расходы по перевозкѣ почты (примѣрный кредитъ)	1.752.800	—
	23	Устройство новыхъ почтовыхъ учрежденій и почтовыхъ линій (спеціальный кредитъ)	75.000	—
	24	Путевыя издержки служащихъ по почтовому вѣдомству (примѣрный кредитъ)	40.000	—
	25	Путевыя стипендіи по почтовому вѣдомству	20.000	—
	26	Изготовленіе знаковъ почтовой оплаты (примѣрный кредитъ)	120.000	—
	27	На бланки и пр. (примѣрный кредитъ)	120.000	—
	28	На инвентарь (примѣрный кредитъ)	125.000	—
	29	Содержаніе казенныхъ почтовыхъ зданій (примѣрный кредитъ)	12.000	—
	30	Вознагражденія за затерянныя или поврежденныя почтовыя отправленія (примѣрный кредитъ)	12.000	—
	31	Содержаніе временно исправляющихъ должность чиновниковъ, по назначенію Императорскаго Сената (примѣрный кредитъ)	10.000	—
	32	На непредвидѣнныя надобности, по назначенію Императорскаго Сената (примѣрный кредитъ)	30.000	—
	33	Содержаніе и обмундированіе сверхштатныхъ почталіоновъ, по назначенію главнаго почтъ-директора	8.000	—
	34	Разные расходы	24.300	—
	35	На увеличеніе содержанія почталіоновъ и на повышеніе класса почтовыхъ конторъ по окладамъ содержанія	25.000	—
		Ст. 20—35: 3.070.600: —		
		Гл. IV: 7.401.200: —		
V		*Почтовая сберегательная касса.*		
	1	Пособіе на расходы по завѣдыванію кассою за 1911 годъ (по статному фонду).	1.373	—
		Гл. V: 1.373: —		

39790.

Гл.	Ст.		Марокъ.	Пенни.
VI		*Разныя ассигнованія* (по статному фонду).		
	1	На случайныя общественныя потребности, по назначенію экспедиціи путей сообщенія	20.000	—
	2	Въ распоряженіе экспедиціи путей сообщенія (спеціальный кредитъ) . . .	9.000	—
	3	На небольшія дорожныя сооруженія и пр., въ распоряженіе Императорскаго Сената (спеціальный кредитъ).	180.000	—
	4	Сооруженіе дорогъ въ уѣздахъ Улео, Кеми и Каяна (неограниченный спеціальный кредитъ)	100.000	—
	5	Сооруженіе дорогъ въ Лапландіи (спеціальный кредитъ)	100.000	—
	6	Расходы по жандармскому надзору на казенныхъ желѣзныхъ дорогахъ (примѣрный кредитъ)	185.000	—
	7	Расходы по завѣдыванію желѣзнодорожною гаванью въ городѣ Ганге (примѣрный кредитъ)	60.000	—
	8	На поощреніе мореплаванія (спеціальный кредитъ)	305.000	—
	9	Пособіе на сооруженіе и содержаніе телефонныхъ линій въ дальнихъ и малонаселенныхъ мѣстностяхъ (неограниченный спеціальный кредитъ)	20.000	—
	10	Разныя ассигнованія	6.700	—
		Гл. VI: 985.700: —		
		Отд. одиннадцатый: 51.113.373: —		
		Двѣнадцатый отдѣлъ.		
		Отрасли управленія, подвѣдомственныя экспедиціи торговли и промышленности.		
I		*Лоцманское вѣдомство* (по статному фонду).		
		Главное Управленіе лоцманскаго и маячнаго вѣдомства.		
	1	Содержаніе личнаго состава	173.700	—
	2	Переписка бумагъ и черченіе картъ (примѣрный кредитъ)	7.500	—
	3	Переводъ бумагъ (примѣрный кредитъ)	5.500	—
	4	Канцелярскіе расходы, дрова и освѣщеніе (спеціальный кредитъ)	7.612	—
	5	Наемъ помѣщенія (примѣрный кредитъ)	11.000	—
		Ст. 1—5: 205.312: —		
		Лоцъ-дистанціи.		
	6	Содержаніе личнаго состава	422.500	—
	7	Увеличеніе окладовъ содержанія начальниковъ лоцъ-дистанцій	1.000	—
	8	На прибавки къ получаемому лоцманами содержанію (примѣрный кредитъ) .	125.000	—
	9	Канцелярскіе расходы (спеціальный кредитъ)	3.900	—
	10	Ремонтъ голиковъ и вѣхъ (примѣрный кредитъ)	142.000	—
		Ст. 6—10: 694.400: —		

39790

Гл.	Ст.		Маркъ.	Пенни.
		Маячныя сооруженія.		
	11	Содержаніе личнаго состава	235.400	—
	12	Пищевое довольствіе (примѣрный кредитъ)	58.400	—
	13	Ремонтъ и прочіе расходы по плавучимъ маякамъ (примѣрный кредитъ) .	94.100	—
	14	Освѣтительные матеріалы для маяковъ (примѣрный кредитъ)	54.000	
	15	Разные расходы по маякамъ (спеціальный кредитъ)	1.700	—
	16	Ассигнованіе на маячные огни (примѣрный кредитъ)	82.000	—
		Ст. 11—16: 525.600: —		
		Прочіе расходы.		
	17	Случайные расходы по лоцманскому вѣдомству, по назначенію экспедиціи торговли и промышленности	3.000	—
	18	Телефонные проводы лоцманскаго вѣдомства (примѣрный кредитъ)	3.000	—
	19	Надзоръ за наблюдательными станціями (примѣрный кредитъ)	6.000	—
	20	Въ распоряженіе лоцманскаго управленія (примѣрный кредитъ)	127.470	—
	21	Путевыя издержки по лоцманскому и маячному вѣдомству (примѣрный кредитъ)	30.000	—
	22	Пароходы лоцманскаго вѣдомства (примѣрный кредитъ)	353.000	—
	23	Пароходы-ледоколы (примѣрный кредитъ)	390.000	—
	24	Разныя ассигнованія по лоцманскому вѣдомству	43.444	—
	25	Арендная плата за отведенныя для надобностей лоцманскаго вѣдомства земли и проч.	3.500	—
	26	Расходы по ремонту зданій лоцманскаго вѣдомства, по распоряженію Императорскаго Сената (примѣрный кредитъ)	34.000	—
	27	На новыя постройки по лоцманскому вѣдомству, по распоряженію Императорскаго Сената (примѣрный кредитъ)	135.000	—
		Ст. 17—27: 1.128.414: —		
		Гл. I: 2.553.726: —		
II		*Расходы по промѣрнымъ работамъ* (по статному фонду).		
	1	Содержаніе личнаго состава	67.700	—
	2	Пищевое довольствіе (примѣрный кредитъ)	11.200	—
	3	Пароходы для производства промѣрныхъ работъ (примѣрный кредитъ) . .	22.400	
	4	Канцелярскіе расходы (спеціальный кредитъ)	13.200	—
	5	Разныя промѣрныя работы (неограниченный спеціальный кредитъ)	64.742	50
	6	На случайныя мелкія промѣрныя работы и непредвидѣнныя надобности, по назначенію Императорскаго Сената	10.000	—
		Гл. II: 189.242: 50		

59790

Гл.	Ст.		Марокъ.	Пенни.
III		*Управленіе промышленности* (по статному фонду).		
	1	Содержаніе личнаго состава	65.800	—
	2	На библіотеку, коллекціи, типографскіе и канцелярскіе расходы (спеціальный кредитъ)	18.100	—
	3	Путевыя пособія учителямъ, учащимся и промышленникамъ	18.000	—
	4	Путевыя издержки (примѣрный кредитъ)	3.900	—
	5	Расходы по производству дѣлъ о привилегіяхъ на изобрѣтенія и по регистраціи товарныхъ знаковъ	8.000	—
	6	Разные расходы (примѣрный кредитъ)	42.800	—
		Гл. III: 156.600: —		
IV		*Промысловая инспекція* (по статному фонду).		
	1	Содержаніе личнаго состава	41.400	—
	2	На пріобрѣтеніе технической литературы и пр. (спеціальный кредитъ)	6.300	—
	3	Вознагражденіе врачамъ за освидѣтельствованія (примѣрный кредитъ)	1.000	—
	4	Путевыя издержки (примѣрный кредитъ)	19.400	—
		Гл. IV: 68.100: —		
V		*Техническій институтъ* (по статному фонду).		
	1	Содержаніе личнаго состава	346.500	—
	2	Библіотека (неограниченный спеціальный кредитъ)	12.000	—
	3	Физическая лабораторія (неограниченный спеціальный кредитъ)	3.000	—
	4	Электротехническая лабораторія (неограниченный спеціальный кредитъ)	3.500	—
	5	Химическая лабораторія (неограниченный спеціальный кредитъ)	5.500	—
	6	Геодезическія коллекціи и практическія занятія (неограниченный спеціальный кредитъ)	2.000	—
	7	Минералогическій кабинетъ (неограниченный спеціальный кредитъ)	500	—
	8	Учебныя пособія и коллекціи (неограниченный спеціальный кредитъ)	14.000	—
	9	Освѣщеніе и отопленіе (примѣрный кредитъ)	29.500	—
	10	Водоснабженіе и вентиляція (примѣрный кредитъ)	1.000	—
	11	Разные расходы	13.220	—
	12	Стипендіи и пособія (спеціальный кредитъ)	14.000	—
	13	Въ распоряженіе Императорскаго Сената	25.000	—
		Гл. V: 469.720: —		
VI		*Другія техническія учебныя заведенія* (по статному фонду).		
		Промышленныя училища.		
	1	Содержаніе личнаго состава	261.600	—
	2	Канцелярскіе расходы и ассигнованіе на библіотеки и лабораторіи (спеціальный кредитъ)	29.100	—

39790

Гл.	Ст.		Марокъ.	Пенни.
	3	Отопленіе и освѣщеніе (примѣрный кредитъ)	20.200	—
	4	Наемъ училищныхъ помѣщеній (примѣрный кредитъ)	31.000	—
	5	Путевыя пособія (спеціальный кредитъ)	4.000	—
	6	Въ распоряженіе экспедиціи торговли и промышленности (примѣрный кредитъ)	70.000	—
	7	На содержаніе частнаго промышленнаго училища въ Бьернеборгѣ	5.400	—
		Ст. 1—7: 421.300: —		
		Техническое училище въ Таммерфорсѣ.		
	8	Содержаніе личнаго состава	50.000	—
	9	Канцелярскіе расходы и ассигнованіе на библіотеку и лабораторіи (спеціальный кредитъ)	12.000	—
	10	Отопленіе и освѣщеніе (примѣрный кредитъ)	2.000	—
	11	Наемъ училищнаго помѣщенія (примѣрный кредитъ)	6.150	—
	12	Разные расходы (примѣрный кредитъ)	4.000	—
	13	Путевыя стипендіи учителямъ (спеціальный кредитъ)	2.000	—
	14	Въ распоряженіе экспедиціи торговли и промышленности	10.000	—
		Ст. 8—14: 86.150: —		
		Гл. VI: 507.450: —		
VII		*Ремесленныя и профессіональныя училища* (по статному фонду).		
	1	Пособія ремесленнымъ училищамъ и центральному училищу въ Гельсингфорсѣ (примѣрный кредитъ)	250.000	—
		Гл. VII: 250.000: —		
VIII		*Коммерческія училища* (по статному фонду).		
	1	Пособія частнымъ коммерческимъ училищамъ и школамъ (примѣрный кредитъ)	590.000	—
		Гл. VIII: 590.000: —		
IX		*Навигаціонныя училища* (по статному фонду).		
	1	Содержаніе личнаго состава	92.900	—
	2	Инструменты, книги и освѣщеніе (спеціальный кредитъ)	6.300	—
	3	Дополнительные курсы и мореходные классы (примѣрный кредитъ) . . .	50.000	—
	4	Содержаніе помощниковъ учителей и подготовительные курсы (примѣрный кредитъ)	15.000	—
	5	Содержаніе учителей русскаго языка (примѣрный кредитъ)	4.200	—
	6	Пособія неимущимъ учащимся (примѣрный кредитъ)	2.800	—
	7	Путевыя пособія	1.500	—
		Гл. IX: 172.700: —		

59790

Гл.	Ст.		Маркъ.	Пенни.
X		*Инспекція мореходства* (по статному фонду).		
	1	Оклады содержанія и канцелярскіе расходы	17.300	—
	2	Путевыя издержки (примѣрный кредитъ)	4.000	—
	3	На наемъ помѣщенія подъ канцелярію (примѣрный кредитъ)	500	—
		Гл. X: 21.800: —		
XI		*Геологическая комиссія* (по статному фонду).		
	1	Содержаніе личнаго состава	45.400	—
	2	Канцелярскіе расходы (спеціальный кредитъ)	23.250	—
	3	Путевыя издержки (примѣрный кредитъ)	11.000	—
		Гл. XI: 79.650: —		
XII		*Инспекторъ страхованія* (по статному фонду).		
	1	Окладъ содержанія	5.500	—
	2	Разные расходы (примѣрный кредитъ)	2.000	—
		Гл. XII: 7.500: —		
XIII		*Финляндскіе торговые стряпчіе* (по статному фонду).		
	1	Оклады содержанія	12.940	—
	2	Квартирныя деньги и канцелярскіе расходы	2.743	20
		Гл. XIII: 15.683: 20		
XIV		*Расходы, предусмотрѣнные въ постановленіяхъ, касающихся производства хлѣбнаго вина и торговли онымъ* (по фонду винокуреннаго налога).		
	1	Содержаніе личнаго состава	23.600	—
	2	Путевыя издержки (примѣрный кредитъ)	31.600	—
	3	Разные расходы (примѣрный кредитъ)	224.900	—
	4	Возвращаемый винокуренный налогъ за денатурированное хлѣбное вино (примѣрный кредитъ)	1.000.000	—
		Гл. XIV: 1.280.100: —		
XV		*Надзоръ за производствомъ солодовыхъ напитковъ.*		
	1	Надзоръ за производствомъ солодовыхъ напитковъ (примѣрный кредитъ) (по фонду временныхъ налоговъ)	80.000	—
		Гл. XV: 80.000: —		
XVI		*Разныя ассигнованія* (по статному фонду).		
	1	На случайныя общественныя потребности, по назначенію экспедиціи торговли и промышленности	10.000	—
	2	Въ распоряженіе экспедиціи торговли и промышленности (спеціальный кредитъ)	5.000	—

59790

Гл.	Ст.		Марокъ.	Пенни.
	3	На поощреніе торговли	48.000	—
	4	На поощреніе ручнаго труда	280.000	—
	5	Пособія на поощреніе судоходства	75.000	—
	6	Пособія обществамъ спасанія на водахъ	15.000	-
	7	На изданіе спеціальной литературы	44.000	—
	8	Завѣдываніе зданіемъ атенеумъ (примѣрный кредитъ)	25.500	
	9	Пособіе политико-экономическому обществу	5.000	—
	10	Содержаніе сверхштатныхъ чиновниковъ при Россійскихъ консульствахъ (примѣрный кредитъ)	12.700	—
	11	Пособіе Финляндскому морскому пенсіонному учрежденію	1.000	—
	12	Наемъ помѣщенія для команды спасательной лодки на Гохландѣ (примѣрный кредитъ)	1.300	—
	13	Путевыя пособія молодымъ техникамъ (спеціальный кредитъ)	7.500	—
	14	Пособія ремесленнымъ обществамъ на устройство выставокъ	8.000	—
	15	На нужды промышленности и ремеслъ	30.000	—
	16	Содержаніе смотрителя при золотыхъ пріискахъ на рѣкѣ Ивалоіоки	400	—
	17	На изданіе журнала рабочей статистики и соціально-политическихъ предметовъ (неограниченный спеціальный кредитъ)	10.500	—
	18	На устройство выставки по охранѣ рабочихъ (неограниченный спеціальный кредитъ)	7.000	—
	19	Вознагражденіе корабельнымъ мѣряльщикамъ за исчисленіе чистой грузовой вмѣстимости русскихъ и иностранныхъ судовъ (примѣрный кредитъ)	2.000	—
	20	Разные расходы	180	—
		Гл. XVI: 588.080: —		—
		Отд. двѣнадцатый: 7.030.351: 70		

Тринадцатый отдѣлъ.

Отрасли управленія, подвѣдомственныя канцеляріи Хозяйственнаго Департамента (по статному фонду).

Финляндскій Статсъ-Архивъ.

I

	1	Содержаніе личнаго состава	28.800	—
	2	Содержаніе сверхштатныхъ служащихъ (примѣрный кредитъ)	14.100	—
	3	Снятіе копій съ документовъ и канцелярскіе расходы (спеціальный кредитъ)	7.600	—
	4	Содержаніе въ чистотѣ и дрова (примѣрный кредитъ)	7.000	—
		Гл. I: 57.500: —		

59790

Гл.	Ст.		Марокъ.	Пенни.
II		*Официальныя газеты Финляндіи.*		
	1	Содержаніе личнаго состава	32.700	—
	2	Типографскіе расходы и бумага (примѣрный кредитъ)	60.000	
	3	Разные расходы (примѣрный кредитъ)	9.200	
		Гл. II: 101.900: —		
III		*Типографіи Императорскаго Сената.*		
	1	Содержаніе типографіи (примѣрный кредитъ)	650.000	—
		Гл. III: 650.000: —		
IV		*Разныя ассигнованія.*		
	1	На случайныя общественныя нужды, по назначенію канцеляріи Хозяйственнаго Департамента	3.000	—
	2	Въ распоряженіе канцеляріи Хозяйственнаго Департамента (спеціальный кредитъ)	2.500	—
		Гл. IV: 5.500:—		
		Отд. тринадцатый: 814.900: —		
		Четырнадцатый отдѣлъ.		
		Разные общественные расходы.		
I		*Въ распоряженіе Генералъ-Губернатора и Императорскаго Сената* (по статному фонду).		
	1	Въ распоряженіе Генералъ-Губернатора	64.000	—
	2	Въ распоряженіе Императорскаго Сената	180.000	—
	3	Ассигнованіе на изданіе газеты на русскомъ языкѣ (Финляндская газета) .	30.000	—
		Гл. I: 274.000: —		
II		*Путевыя издержки сверхъ суммъ, ассигнованныхъ отдѣльнымъ правительственнымъ учрежденіямъ и лицамъ* (по статному фонду).		
	1	Путевыя издержки (примѣрный кредитъ)	45.000	—
		Гл. II: 45.000: —		
III		*Расходы по ремонту зданій и по новымъ постройкамъ* (по статному фонду).		
	1	Расходы по ремонту зданій (примѣрный кредитъ)	1.050.000	
	2	Расходы по новымъ постройкамъ (примѣрный кредитъ)	750.000	—
		Гл. III: 1.800.000: —		
IV		*Расходы по комиссіямъ* (по статному фонду).		
	1	Расходы по комиссіямъ (примѣрный кредитъ)	200.000	—
		Гл. IV: 200.000: —		

59790

Гл.	Ст.		Маркъ.	Пенни.
V		*Причитающаяся общинамъ доля сбора съ винокуренія* (по фонду винокуреннаго налога).		
	1	На полезныя общинныя потребности (неограниченный спеціальный кредитъ).	400.000	-
	2	На постройку зданій для народныхъ училищъ и больницъ и на поощреніе устройства общинами жилищъ для рабочихъ (неограниченный спеціальный кредитъ)	2.000.000	—
		Гл. V: 2.400.000: —		
VI		*Разныя ассигнованія.*		
	1	Расходы, основывающіеся на постановленіяхъ или послѣдовавшихъ предъ симъ Высочайшихъ повелѣніяхъ, но въ Росписи особо не показанные (примѣрный кредитъ) (по статному фонду)	1.200.000	—
	2	На окончаніе работъ по иллюминовкѣ разныхъ копій топографическихъ картъ (неограниченный спеціальный кредитъ) (по статному фонду)	15.000	—
	3	На окончаніе работъ по иллюминовкѣ разныхъ копій топографическихъ картъ (неограниченный спеціальный кредитъ) (по милліонному фонду) . . .	15.000	-
	4	Возмѣщеніе Департаменту Удѣловъ за удѣльныя имѣнія въ Выборгской губерніи (по статному фонду)	1.107	20
	5	Пособіе на лѣченіе и духовное призрѣніе финляндскихъ матросовъ въ заграничныхъ портахъ (по статному фонду)	3.050	—
	6	На пересылку на родину неимущихъ финляндскихъ уроженцевъ и пр. (примѣрный кредитъ) (по статному фонду)	40.000	—
	7	Случайный постой русскихъ войскъ (по статному фонду)	30.000	—
	8	Дрова на хлѣбопеченіе и варку пищи, деньги на подстилочную солому и стеклять русскимъ войскамъ во время лагерныхъ сборовъ въ краѣ (примѣрный кредитъ) (по статному фонду)	30.000	—
	9	Духовное призрѣніе и подъемъ нравственности среди финляндскихъ колонистовъ въ Сибири (по статному фонду)	18.000	—
	10	Пособіе на содержаніе школъ для финляндскихъ уроженцевъ въ С.-Петербургѣ и на содержаніе проповѣдниковъ и учителей въ евангелическо-лютеранскихъ приходахъ Олонецкой губерніи (по статному фонду)	63.100	—
	11	На лѣченіе проживающихъ въ Имперіи финляндскихъ уроженцевъ (примѣрный кредитъ) (по статному фонду)	13.400	—
	12	На содержаніе чиновниковъ, командируемыхъ для несенія службы въ Статсъ-Секретаріатѣ (по статному фонду)	37.500	—
	13	На воспитаніе финляндскихъ юношей въ С.-Петербургскихъ учебныхъ заведеніяхъ (по статному фонду)	16.143	20
	14	Стипендіи для юношей православнаго вѣроисповѣданія при Имперскихъ семинаріяхъ (по статному фонду)	5.600	—
	15	Расходы по принудительному отчужденію земель (примѣрный кредитъ) (по статному фонду)	100.000	—
	16	Путевыя стипендіи для изученія русскаго языка (по статному фонду) . .	200.000	—
	17	Въ распоряженіе комитета по дѣламъ русскихъ школъ (по статному фонду) .	468.353	—
	18	Возмѣщеніе за работы, выполненныя типографіею Императорскаго Сената за счетъ различныхъ правительственныхъ учрежденій (примѣрный кредитъ) (по статному фонту)	450.000	—

59790

Гл.	Ст.		Марокъ.	Пенни.
	19	Вознагражденіе чиновникамъ за часть жалованья, которой они лишаются за время сбереженія по вакантнымъ должностямъ (примѣрный кредитъ) (по статному фонду)	35.000	—
	20	Прибавки къ окладамъ содержанія начальниковъ центральныхъ учрежденій (по статному фонду)	32.000	—
	21	Прибавки къ окладамъ содержанія нѣкоторыхъ чиновниковъ и служителей (условный кредитъ) (по статному фонду)	700.000	—
		Гл. VI: 3.473.253: 40		
		Отд. Четырнадцатый: 8.192.253: 40		
		Пятнадцатый отдѣлъ.		
		Пенсіи и пособія отъ казны.		
I		*Пенсіи изъ статнаго фонда.*		
		Гражданское вѣдомство.		
	1	Ординарныя пенсіи	1.960.000	—
	2	Штатъ упраздненныхъ должностей	225.000	—
	3	Экстраординарный пенсіонный штатъ	830.000	—
		Ст. 1—3: 3.015.000: —		
		Таможенное вѣдомство.		
	4	Ординарныя пенсіи	71.000	—
	5	Штатъ упраздненныхъ должностей	4.000	—
	6	Экстраординарныя пенсіи	20.000	—
	7	Пенсіи вдовамъ и дѣтямъ умершихъ чиновниковъ и служителей таможеннаго вѣдомства	17.000	—
		Ст. 4—7: 112.000: —		
		Почтовое вѣдомство.		
	8	Пенсіи бывшимъ чиновникамъ и служителямъ, получавшимъ лишь содержаніе, не дающее право на пенсію	28.000	—
		Ст. 8: 28.000: —		
		Гл. I: 3.155.000: —		
II		*Пенсіи по военному вѣдомству.*		
	1	Ординарныя пенсіи (примѣрный кредитъ) (по фонду военнаго дома)	390.000	—
	2	Штатъ упраздненныхъ должностей (по фонду военнаго дома)	57.500	—
	3	Экстраординарныя пенсіи (по фонду военнаго дома)	65.000	—
	4	Пособія уволеннымъ отъ службы нижнимъ чинамъ бывшихъ поселенныхъ или вербованныхъ финскихъ войскъ, а также пенсіи уволеннымъ отъ службы лоцманамъ и маячнымъ служителямъ, а равно ихъ вдовамъ и дѣтямъ (примѣрный кредитъ) (по фонду военнаго дома)	89.000	—

59790

Гл.	Ст.		Марокъ.	Пенни.
	5	Добавочныя пенсіи и добавочное содержаніе нижнимъ чинамъ бывшихъ финскихъ войскъ за знакъ отличія Военнаго Ордена (примѣрный кредитъ) (по фонду военнаго дома)	3.000	-
	6	Штатъ упраздненныхъ должностей (по статному фонду)	405.000	—
		Гл. II: 1.009.500: —		
III		*Пенсіи изъ фонда временныхъ налоговъ.*		
	1	Пенсіи учителямъ и учительницамъ сельскихъ народныхъ училищъ (примѣрный кредитъ)	200.000	—
		Гл. III: 200.000: —		
IV		*Пенсіи и пособія изъ коммуникаціоннаго фонда.*		
	1	Пенсіи и пособія по желѣзнодорожному вѣдомству	499.500	-
	2	Вознагражденія за увѣчья (примѣрный кредитъ)	172.000	-
	3	Пособіе пенсіонному учрежденію казенныхъ желѣзныхъ дорогъ	135.000	-
	4	Штатъ упраздненныхъ должностей	4.500	-
		Гл. IV: 811.000: —		
V		*Личные оклады и пособія* (по статному фонду).		
	1	Разные оклады и пособія	3.250	—
	2	Вознагражденія за увѣчья, постигшія рабочихъ (примѣрный кредитъ) . . .	35.000	-
		Гл. V: 38.250: —		
VI		*Разныя ассигнованія.*		
		Изъ статнаго фонда.		
	1	Единовременныя пособія за долголѣтнюю безпорочную службу семействамъ умершихъ чиновниковъ гражданскаго вѣдомства (примѣрный кредитъ) .	250.000	—
	2	Пособія на погребеніе семействамъ умершихъ чиновниковъ гражданскаго вѣдомства (примѣрный кредитъ)	60.000	—
	3	Пособіе вдовьей и сиротской кассѣ гражданскаго вѣдомства	62.000	—
	4	Пособіе пенсіонной кассѣ частныхъ школъ въ Финляндіи (примѣрный кредитъ)	7.000	—
	5	Единовременныя пособія за долголѣтнюю безпорочную службу семействамъ умершихъ служащихъ милиціоннаго вѣдомства (примѣрный кредитъ)	20.000	—
	6	Пособія на погребеніе семействамъ военнослужащихъ (примѣрный кредитъ) .	7.000	—
	7	Пособіе вдовьей и сиротской кассѣ для служащихъ спеціальныхъ вѣдомствъ .	800	—
		Ст. 1—7: 406.800: —		
		Изъ фонда временныхъ налоговъ.		
	8	Пособіе на пенсіи учителямъ и учительницамъ городскихъ народныхъ училищъ (примѣрный кредитъ)	53.000	—

59790

Гл.	Ст.		Марокъ.	Пенни.
	9	На пособія больнымъ учителямъ и учительницамъ народныхъ училищъ . .	90.000	—
	10	На доставленіе лѣтняго отдыха, преимущественно въ дачныхъ колоніяхъ, неимущимъ и въ особенности больнымъ и слабымъ учащимся народныхъ училищъ (неограниченный спеціальный кредитъ)	50.000	—
		Ст. 8—10: 193.000: —		
		Изъ коммуникаціоннаго фонда.		
	11	Пособія на погребеніе семействамъ чиновниковъ, пользовавшихся пенсіею .	6.000	—
		Ст. 11: 6.000: —		
		Гл. VI: 605.800: —		
		Отд. пятнадцатый: 5.819.550:		
		Шестнадцатый отдѣлъ.		
I	1	На возмѣщеніе государственному казначейству расходовъ по производству установленнаго довольствія и по возмѣщенію путевыхъ издержекъ Членамъ Государственнаго Совѣта и Государственной Думы отъ населенія Финляндіи (по статному фонду)		
		На возмѣщеніе государственному казначейству расходовъ по производству установленнаго довольствія и по возмѣщенію путевыхъ издержекъ Членамъ Государственнаго Совѣта и Государственной Думы отъ населенія Финляндіи.	79.884	27
		Отд. шестнадцатый: 79.884: 27		
		Семнадцатый отдѣлъ.		
		Долгъ казны (по коммуникаціонному фонду).		
I		*3½% заемъ 1889 года.*		
	1	Проценты	1.161.000	—
	2	Погашеніе	463.000	—
		Гл. I: 1.624.000: —		
II		*3½% заемъ 1895 года.*		
	1	Проценты	544.000	—
	2	Погашеніе	191.500	—
		Гл. II: 735.500: —		
III		*3% заемъ 1898 года.*		
	1	Проценты	1.466.600	—
	2	Погашеніе	515.500	—
		Гл. III: 1.982.100: —		
IV		*3½% заемъ 1901 года.*		
	1	Проценты	801.500	—
	2	Погашеніе	220.000	—
		Гл. IV: 1.021.500: —		

59790

Гл.	Ст.			Маракъ.	Пенни.
V		*3½% заемъ 1903 года.*			
	1	Проценты		326.600	—
	2	Погашеніе		82.000	—
		Гл. V: 408.600: —			
VI		*4½% заемъ 1909 года.*			
	1	Проценты		2.000.800	—
	2	Погашеніе		225.800	—
		Гл. VI: 2.226.600: —			
VII		*Комиссіонное вознагражденіе и расходы.*			
	1	Комиссіонное вознагражденіе и расходы по займамъ (примѣрный кредитъ) .		40.700	—
		Гл. VII: 40.700: —			
		Отд. семнадцатый: 8.039.000: —			
		Всего казенныхъ расходовъ: 159.697.752: 52.			
		Перечисленіе изъ статнаго фонда въ ссудный фондъ безземельнаго населенія	300.000: —		
		Перечисленіе изъ статнаго фонда въ фондъ для призрѣнія совершенно неспособныхъ къ труду лицъ	70.000: —		
		Перечисленіе изъ статнаго фонда въ фондъ для призрѣнія сиротъ	70.000: —		
		Перечисленіе изъ коммуникаціоннаго фонда процентнаго вознагражденія въ фондъ сбора на содержаніе лагманскихъ судовъ	154.160: —	594.160	—
		Перечисленіе между фондами бюджета.			
		Изъ статнаго фонда:			
		Въ милиціонный фондъ, на пополненіе сего фонда	12.000.000: —		
		Изъ милиціоннаго фонда:			
		Въ статный фондъ, вознагражденіе за завѣдываніе милиціонными бостелями	150.000: —		
		Изъ коммуникаціоннаго фонда:			
		Въ статный фондъ, процентное вознагражденіе	105.000: —		
		Изъ фонда винокуреннаго налога:			
		Въ коммуникаціонный фондъ, доля винокуреннаго налога .	7.835.000: —	20.090.000	—
		Исчисленный остатокъ:			
		По статному фонду	2.673.947: 48		
		По фонду временныхъ налоговъ	124.000: —		
		По коммуникаціонному фонду	15.346.440: —	18.144.387	48
		Итого		198.526.300	—

39790

Дополненія къ ординарной Росписи доходовъ и расходовъ Великаго Княжества Финляндскаго на 1913 годъ.

Гл.	Ст.		Марки.	Пенни.
		А. Статные доходы.		
		Перечисленія между фондами бюджета (въ милліонный фондъ).		
		Изъ статнаго фонда, на принудительное отчужденіе земельныхъ участковъ для расширенія артиллерійскаго полигона въ Перкіярви . . . . . 1.100.000: —		
		Тоже, на уплату стоимости пріобрѣтеннаго путемъ принудительнаго отчужденія земельнаго участка подъ казармы въ Вильманстрандѣ и пр. . . . . 500.000: —	1.600.000	—
		Итого	1.600.000	—
		Б. Статные расходы.		
		Третій отдѣлъ.		
		Органы Правительства (по статному фонду).		
II		Императорскій Сенатъ.		
	6	Канцелярскіе расходы (спеціальный кредитъ):		
		Добавочное ассигнованіе на 1913 годъ	12.000	—
IV		Канцелярія Генералъ-Губернатора.		
	1	Содержаніе личнаго состава:		
		Личная прибавка къ содержанію, не входящему въ расчетъ пенсіи, и квартирныя деньги директору канцеляріи Кадомскому, считая съ 16/XII 1913 по 1/I 1914 года	400	—
		Четвертый отдѣлъ.		
		Судебныя учрежденія и отрасли управленія, подвѣдомственныя экспедиціи юстиціи (по статному фонду).		
I		Гофгерихты.		
	3	Канцелярскіе расходы (спеціальный кредитъ):		
		Дополнительное ассигнованіе на канцелярскіе расходы Вазаскому гофгерихту на 1913 годъ	3.642	50

59790

Гл.	Ст.		Марки.	Пенни.
		Пятый отдѣлъ.		
		Отрасли управленія, подвѣдомственныя гражданской экспедиціи.		
I		Губернаторы и чины губернской администраціи (по статному фонду).		
		Губернскія правленія.		
	5	Канцелярскіе расходы (спеціальный кредитъ):		
		Дополнительное ассигнованіе на канцелярскіе расходы Нюландскому губернскому правленію на 1913 годъ 7.831: 08		
		Тоже Або Бьернеборгскому губернскому правленію . . . . 3.200: —		
		Тоже Тавастгускому » » . . . . 2.750: —		
		Тоже Выборгскому » » . . . . . 5.000: —		
		Тоже С.-Михельскому » » . . . . 1.000: —		
		Тоже Куопіоскому » » 1.753: 95		
		Тоже Вазаскому » » . . . . 850: —	22.385	03
IV		Публичныя зданія (по статному фонду).		
		Главное управленіе публичныхъ зданій.		
	4	Канцелярскіе расходы (спеціальный кредитъ):		
		Дополнительное ассигнованіе на канцелярскіе расходы на 1913 годъ . . .	1.300	—
		Губернскія строительныя конторы.		
	7	Канцелярскіе расходы (спеціальный кредитъ):		
		Дополнительное ассигнованіе на канцелярскіе расходы на 1913 годъ . . .	2.100	—
IX		Финляндская паспортная экспедиція въ С.-Петербургѣ (по статному фонду).		
	1	Содержаніе личнаго состава:		
		Дополнительное ассигнованіе на 1913 годъ на добавочное содержаніе чиновникамъ и служителямъ Финляндской паспортной экспедиціи	500	—
		Шестой отдѣлъ.		
		Отрасли управленія, подвѣдомственныя финансовой экспедиціи.		
I		Статсъ-Контора (по статному фонду).		
	3	Канцелярскіе расходы (спеціальный кредитъ):		
		Дополнительное ассигнованіе на канцелярскіе расходы на 1913 годъ . . .	7.740	—
		Девятый отдѣлъ.		
		Отрасли управленія, подвѣдомственныя духовной экспедиціи.		
III		Императорскій Александровскій Университетъ (по статному фонду).		
	1	Содержаніе личнаго состава:		
		Квартирныя деньги помощнику препаратора при зоологическомъ музеѣ на 1913 годъ	600	—

39790

Гл.	Ст.		Марки.	Пенни.
		Десятый отдѣлъ.		
		Отрасли управленія, подвѣдомственныя экспедиціи сельскаго хозяйства (по статному фонду).		
I		Межевая часть.		
		Межевыя установленія въ губерніяхъ.		
	9	Канцелярскіе расходы по межевымъ конторамъ (спеціальный кредитъ):		
		Дополнительное ассигнованіе на канцелярскіе расходы по межевымъ конторамъ на 1913 годъ	15.418	66
III		Сельскохозяйственное управленіе.		
	2	Канцелярскіе расходы и пр. (спеціальный кредитъ):		
		Дополнительное ассигнованіе на канцелярскіе расходы на 1913 годъ . . .	4.000	—
		Одиннадцатый отдѣлъ.		
		Отрасли управленія, подвѣдомственныя экспедиціи путей сообщенія.		
I		Дорожныя и водяныя сооруженія (по статному фонду).		
		Главное управленіе дорожныхъ и водяныхъ сооруженій.		
	4	Канцелярскіе расходы (спеціальный кредитъ):		
		Дополнительное ассигнованіе на 1913 годъ	1.500	—
		Двѣнадцатый отдѣлъ.		
		Отрасли управленія, подвѣдомственныя экспедиціи торговли и промышленности.		
I		Лоцманское вѣдомство (по статному фонду).		
		Главное управленіе лоцманскаго и маячнаго вѣдомства.		
	4	Канцелярскіе расходы, дрова и освѣщеніе (спеціальный кредитъ):		
		Добавочное ассигнованіе на 1913 годъ	2.257	35
		Перечисленія между фондами бюджета.		
		Изъ статнаго фонда:		
		Въ милиціонный фондъ, на принудительное отчужденіе земельныхъ участковъ для расширенія артиллерійскаго полигона въ Перкіярви . . . . . 1.100.000 —		
		Тоже, на уплату стоимости пріобрѣтеннаго путемъ принудительнаго отчужденія земельнаго участка подъ казармы въ Вильманстрандѣ и пр. . . . . 500.000 —	1.600.000	—
		Итого	1.673.743	54

59790

II. Экстраординарная роспись доходовъ и расходовъ Великаго Княжества Финляндскаго на 1913 годъ.

Гл.	Ст.		Марокъ.	Пенни.
		A. Доходы.		
II		*Досрочные платежи по выкупленнымъ донаціоннымъ гейматамъ.*		
	1	Досрочные платежи по выкупленнымъ донаціоннымъ гейматамъ (по статному фонду)	100.000	—
		Гл. II: 100.000: —		
		Всего экстраординарныхъ доходовъ казны: 100.000: —		
		Позаимствованія изъ исчисленнаго по ординарной Росписи доходовъ и расходовъ остатка:		
		Изъ статнаго фонда . . . . . 2.579.425: —		
		Изъ коммуникаціоннаго фонда . . . . . 15.346.440: —	17.925.865	—
		Позаимствованія изъ остатка капитала фондовъ:		
		Изъ коммуникаціоннаго фонда	3.013.960	—
		Итого доходовъ	21.039.825	—
		Б. Расходы.		
I		*Отрасли управленія, подвѣдомственныя экспедиціи юстиціи* (по статному фонду).		
	1	На разныя строительныя работы въ Выборгской губернской тюрьмѣ (строительный кредитъ)	122.425	—
	2	На постройку корпуса одиночныхъ камеръ при Гельсингфорсскомъ смирительномъ домѣ (строительный кредитъ)	200.000	—
		Гл. I: 322.425: —		
II		*Отрасли управленія, подвѣдомственныя гражданской экспедиціи* (по статному фонду).		
	1	На расходы по расширенію венерическихъ больницъ въ Гельсингфорсѣ (неограниченный спеціальный кредитъ)	200.000	—
	2	На окончаніе работъ и публикацію результатовъ произведенной въ 1910 году переписи населенія, строеній и квартиръ (неограниченный спеціальный кредитъ).	11.000	—
		Гл. II: 211.000: —		
IV		*Отрасли управленія, подвѣдомственныя камерной экспедиціи.*		
	1	На пріобрѣтеніе въ казну лѣсныхъ угодій (неограниченный спеціальный кредитъ) (по статному фонду)	200.000	—
		Гл. IV: 200.000: —		

59790

Гл.	Ст.		Марокъ.	Пенни.
VI		*Отрасли управленія, подвѣдомственныя духовной экспедиціи* (по статному фонду).		
	1	На оборудованіе новаго зданія музея (строительный кредитъ).	40.000	—
	2	На пристройку къ зданію финскаго реальнаго лицея въ Гельсингфорсѣ (строительный кредитъ)	186.000	—
	3	На постройку зданія финскаго женскаго училища въ Гельсингфорсѣ (строительный кредитъ) (условный кредитъ)	300.000	—
		Гл. VI: 526.000: —		
VIII		*Отрасли управленія, подвѣдомственныя экспедиціи путей сообщенія.*		
	1	На канализацію Юоярвиской водной системы (строительный кредитъ) (по статному фонду)	400.000	—
	2	На постройку почтоваго зданія въ городѣ Выборгѣ (строительный кредитъ) (по статному фонду)	250.000	—
	3	Пособія на городскія портовыя сооруженія (строительный кредитъ) (условный кредитъ) (по статному фонду)	300.000	—
	4	На новыя постройки на существующихъ желѣзныхъ дорогахъ (строительный кредитъ) (по коммуникаціонному фонду)	4.882.400	—
	5	На усиленіе подвижнаго состава (неограниченный спеціальный кредитъ) (по коммуникаціонному фонду)	2.778.000	—
	6	Добавочное ассигнованіе на окончаніе Гельсингфорсъ-Карисской желѣзной дороги (строительный кредитъ) (по коммуникаціонному фонду)	50.000	—
	7	На сооруженіе Нейшлотъ-Піексямякиской желѣзной дороги (строительный кредитъ) (по коммуникаціонному фонду)	7.500.000	—
	8	На сооруженіе Піексямяки-Ювяскюлянской желѣзной дороги (строительный кредитъ) (по коммуникаціонному фонду)	2.000.000	—
	9	На сооруженіе Хійтола-Раасулиской желѣзной дороги (строительный кредитъ) (по коммуникаціонному фонду)	1.000.000	—
	10	На желѣзнодорожныя изысканія (строительный кредитъ) (по коммуникаціонному фонду)	50.000	—
	11	Пособіе городу Каскэ на сооруженіе портовой вѣтви (по коммуникаціонному фонду)	100.000	—
		Гл. VIII: 19.310.400: —		
IX		*Отрасли управленія, подвѣдомственныя экспедиціи торговли и промышленности* (по статному фонду).		
	1	На обработку залежей руды въ приходѣ Куусъ-ярви (строительный кредитъ).	200.000	—
	2	На постройку зданія для техническаго училища въ Таммерфорсѣ (строительный кредитъ)	250.000	—
	3	На расходы по участію Финляндіи во второй Всероссійской кустарной выставкѣ въ городѣ С.-Петербургѣ въ 1913 году (неограниченный спеціальный кредитъ)	20.000	—
		Гл. IX: 470.000: —		
		Итого расходовъ	21.039.825	—

59790

Дополненія къ экстраординарной Росписи доходовъ и расходовъ Великаго Княжества Финляндскаго на 1913 годъ.

Гл.	Ст.		Марки.	Пенни.
		Б. Расходы.		
II		*Отрасли управленія, подвѣдомственныя гражданской экспедиціи.*		
	3	На разныя дополнительныя работы по дому № 4 по Южной-Эспланадной улицѣ въ Гельсингфорсѣ (строительный кредитъ) (по статному фонду)	130.000	—
	4	На участіе Финляндіи въ Всероссійской гигіенической выставкѣ въ С.-Петербургѣ въ 1913 году (неограниченный спеціальный кредитъ) (по статному фонду)	35.000	—
	5	На пріобрѣтеніе въ казну дома въ Гельсингфорсѣ (неограниченный спеціальный кредитъ) (по статному фонду)	1.700.000	—
	6	На уплату стоимости пріобрѣтеннаго путемъ принудительнаго отчужденія земельнаго участка подъ казармы въ Вильманстрандѣ и пр. (неограниченный спеціальный кредитъ) (по милиціонному фонду)	500.000	—
	7	На принудительное отчужденіе земельныхъ участковъ для расширенія артиллерійскаго полигона въ Перкіярви (неограниченный спеціальный кредитъ) (по милиціонному фонду)	1.100.000	—
VI		*Отрасли управленія, подвѣдомственныя духовной экспедиціи* (по статному фонду).		
	4	На пріобрѣтеніе земельнаго участка и приспособленія его подъ первую русскую учительскую семинарію въ Финляндіи (неограниченный спеціальный кредитъ)	250.000	—
VII		*Отрасли управленія, подвѣдомственныя экспедиціи сельскаго хозяйства* (по статному фонду).		
	1	На пріобрѣтеніе двухъ земельныхъ участковъ для Онэсской сельскохозяйственной опытной станціи (неограниченный спеціальный кредитъ)	95.000	—
VIII		*Отрасли управленія, подвѣдомственныя экспедиціи путей сообщенія.*		
	12	На приспособленіе нѣкоторыхъ желѣзнодорожныхъ участковъ въ Финляндіи для пропуска воинскихъ поѣздовъ (строительный кредитъ) (по статному фонду)	489.700	—
		Итого	4.299.700	—

Къ № 39791.—1915 Іюля $^{8}/_{21}$.

39791

Штатъ временнаго воспитательнаго заведенія въ основномъ имѣніи Ихантала, Выборгскаго прихода.

	Число лицъ.	Финскихъ марокъ. Одному.	Финскихъ марокъ. Всѣмъ.
Начальникъ, содержанія, не дающаго права на пенсію	1	3.600	3.600
Учитель, тоже	1	2.200	2.200
Надзиратели, тоже	2	1.200	2.400
Экономка, тоже	1	600	600
На наемъ прислуги	1	240	240
Ночной сторожъ, содержанія, не дающаго права на пенсію	1	600	600
На пищевое довольствіе экономкѣ, прислугѣ и ночному сторожу, по 65 пенни въ день (примѣрно) 700: —			
На пищевое довольствіе 30 воспитанникамъ по 50 пенни въ день (тоже) 5.500: —	—	—	6.200
На носильное платье и постельное бѣлье 30 воспитанникамъ, по 60 марокъ на каждаго (тоже) 1.800: —			
На снаряженіе 7 воспитанникамъ, оставляющимъ въ теченіе года заведеніе, по 80 марокъ на каждаго (тоже) 560: —	—	—	2.360
На инвентарь и рабочія орудія (тоже)	—	—	800
На рабочіе матеріалы и другія издержки по производству работъ (тоже)	—	—	3.000
Сбереженія воспитанниковъ (тоже)	—	—	250
На дрова и освѣщеніе (тоже)	—	—	4.000
На пользованіе больныхъ и лѣкарства (тоже)	—	—	750
На канцелярскіе расходы и библіотеку (тоже)	—	—	800
На небольшія ремонтныя работы (тоже)	—	—	500
На содержаніе 6 воспитанниковъ, помѣщенныхъ внѣ заведенія, не свыше 200 марокъ на каждаго (тоже)	—	—	1.200
На разные расходы (тоже)	—	—	1.500
На расходы по имѣнію (тоже)	—	—	1.000
Въ распоряженіе Императорскаго Сената на вознагражденіе пастору и на непредвидѣнные расходы	—	—	2.500
Итого	—	—	34.500

59864 59867

Къ № 59864.—1913 Іюля 12.

Высочайше утвержденный, 12 Іюля 1913 года, штатъ Императорскаго Россійскаго генеральнаго консульства въ Монголіи.

	Число лицъ.	Содержаніе въ годъ. Одному. (Рубли.)	Содержаніе въ годъ. Всего. (Рубли.)	Классы и разряды. По должности.	Классы и разряды. По шитью на мундиръ.
Генеральный консулъ	1	12.000	15.000	IV	IV
Ему на представительство	—	3.000			
Вице-консулъ	1	5.250	5.250	VII	VII
Секретарь	1	4.500	4.500	VIII	VIII
Первый драгоманъ	1	4.500	4.500	VIII	VIII
Второй драгоманъ	1	3.000	3.000	IX	IX
Врачъ	1	3.500	3.500	VIII	VIII
На канцелярскіе расходы	—	—	3.000		
На почтовую и конвойную команду	—	—	1.275		
На врачебныя пособія и медикаменты	—	—	500		
Итого	6	—	40.525		

Примѣчанія:

1. Оклады содержанія показаны въ семъ штатѣ за узаконенными вычетами.
2. Изъ оклада содержанія, положеннаго должности врача, 500 рублей назначаются на наемъ помѣщенія.

Къ № 59867.—1913 Іюля 12.

Высочайше утвержденный, 12 Іюля 1913 года, штатъ Императорскаго Россійскаго вице-консульства въ Казвинѣ.

	Число лицъ.	Содержаніе въ годъ. Одному. (Рубли.)	Содержаніе въ годъ. Всего. (Рубли.)	Классы и разряды. По должности.	Классы и разряды. По шитью на мундиръ.
Вице-консулъ	1	6.000	6.000	VII	VII
Секретарь	1	3.750	3.750	IX	IX
На канцелярскіе расходы	—	—	1.500		
Всего	2	—	11.250		

Примѣчаніе. Оклады содержанія показаны въ семъ штатѣ за узаконенными вычетами.

Къ № 59868.—1913 Іюля 12.

59868
59869

Высочайше утвержденный, 12 Іюля 1913 года, штатъ Императорскаго Россійскаго дипломатическаго агентства и генеральнаго консульства въ Марокко.

	Число лицъ.	Содержаніе въ годъ. Одному.	Содержаніе въ годъ. Всего.	Классы и разряды. По должности.	Классы и разряды. По шитью на мундиръ.
		Рубли.	Рубли.		
Дипломатическій агентъ и генеральный консулъ	1	12.000	12.000	IV	IV
Ему на представительство	—	3.000	3.000		
Секретарь	1	5.250	5.250	VII	VII
На канцелярскіе расходы	—	—	2.500		
Итого	2	—	22.500		

Примѣчаніе. Оклады содержанія показаны въ семъ штатѣ за узаконенными вычетами.

Къ № 59869.—1913 Іюля 12.

Высочайше утвержденное, 12 Іюля 1913 года, расписаніе окладовъ содержанія и пенсій служащимъ въ православныхъ духовныхъ семинаріяхъ и училищахъ, а также иныхъ расходовъ на означенныя учебныя заведенія.

Наименованіе должностей, лицъ и указаніе предметовъ расходовъ.	Содержаніе въ годъ одному. Жалованье.	Столовыя.	Квартирныя.	Всего.	Пенсія.
	Рубли.				
А. Въ духовныхъ семинаріяхъ.					
Ректоръ	1.800	1.800	Въ натурѣ.	3.600	2.000
Ему же за 4 урока Св. Писанія	—	—	—	300	—
Инспекторъ	1.350	1.350	Въ натурѣ.	2.700	1.800
Ему же за 4 урока Св. Писанія	—	—	—	300	—

59869

Наименованіе должностей, лицъ и указаніе предметовъ расходовъ.	Содержаніе въ годъ одному. Жалованье.	Столовыя.	Квартирныя.	Всего.	Пенсія.
	Рубли.				
Помощники инспектора: съ высшимъ образованіемъ	—	—	—	На основаніи статей 1—7 и 9 отдѣла VI закона о нѣкоторыхъ измѣненіяхъ узаконеній, дѣйствующихъ въ отношеніи православныхъ духовныхъ семинарій и училищъ.	1.800
Помощники инспектора: безъ высшаго образованія	—	—	—		1.100
Преподаватели наукъ и древнихъ языковъ.	—	—	—		1.800
Преподаватели новыхъ языковъ: съ высшимъ образованіемъ	—	—	—		1.800
Преподаватели новыхъ языковъ: безъ высшаго образованія	—	—	—		1.100
Учитель церковнаго пѣнія	—	—	—		1.100
Классные воспитатели	—	—	—		—
Секретарь правленія	360	360	180	900	По VII разряду.
Экономъ	300	300	Въ натурѣ.	600	По VII разряду.
Врачъ	480	120	—	600	По мед. сл.
Фельдшеръ	—	—	—	—	По мед. сл. изъ окл. въ 200 р.
Библіотекарь	—	—	—	180	—
Учитель гимнастики	—	—	—	300	—
Надзиратель	—	—	—	—	500
За подготовку опытовъ по физикѣ	—	—	—	180	—
На учебныя пособія	—	—	—	400	—
На канцелярскіе расходы	—	—	—	300	—
На содержаніе зданія и хозяйственные расходы	—	—	—	3.000	—
Б. Въ духовныхъ училищахъ.					
Смотритель	1.350	1.350	Въ натурѣ.	2.700	1.800
Ему же за 6 уроковъ	—	—	—	450	—
Помощникъ смотрителя: съ высшимъ образованіемъ	1.000	1.000	Въ натурѣ.	2.000	1.800
Помощникъ смотрителя: безъ высшаго образованія	750	750	Въ натурѣ.	1.500	1.100
Ему же за 6 уроковъ: если онъ изъ лицъ съ высшимъ образованіемъ	—	—	—	450	—
Ему же за 6 уроковъ: если онъ изъ лицъ безъ высшаго образованія	—	—	—	360	—
Преподаватели наукъ и древнихъ языковъ: съ высшимъ образованіемъ	—	—	—	На основаніи статей 1—5 и 7—9 отдѣла VI закона о нѣкоторыхъ измѣненіяхъ узаконеній, дѣйствующихъ въ отношеніи православныхъ духовныхъ семинарій и училищъ.	1.800
Преподаватели наукъ и древнихъ языковъ: безъ высшаго образованія	—	—	—		1.100
Учитель церковнаго пѣнія	—	—	—		1.100
Учитель чистописанія и черченія.	—	—	—		600
Классные воспитатели	—	—	—		—
Учитель приготовительнаго класса	—	—	—		900

59870

Наименованіе должностей, лицъ и указаніе предметовъ расходовъ.	Содержаніе въ годъ одному. Жало-ванье.	Столо-выя.	Квартир-ныя.	Всего.	Пенсія.
	Р у б л и.				
Врачъ	480	—	—	480	По мед. сл.
Фельдшеръ	—	—	—	—	По мед. сл. изъ окл. въ 200 р.
Дѣлопроизводитель	—	—	—	350	—
Учитель гимнастики	—	—	—	350	—
Надзиратель	—	—	—	—	500
Библіотекарь	—	—	—	180	—
На учебныя пособія	—	—	—	200	—
На канцелярскіе расходы	—	—	—	300	—
На содержаніе зданія и хозяйственные расходы	—	—	—	1.500	—

Къ № 59870.—1913 Іюля 12.

Высочайше утвержденный, 12 Іюля 1913 года, штатъ Императорскаго Россійскаго вице-консульства въ Неджефѣ.

	Число лицъ.	Содержаніе въ годъ. Одному.	Всего.	Классы и разряды. По должности.	По шитью на мундиръ.
		Р у б л и.			
Вице-консулъ	1	6.000	6.000	VII	VII
Секретарь	1	3.750	3.750	IX	IX
На канцелярскіе расходы	—	—	1.500		
Всего	2	—	11.250		

Примѣчаніе. Оклады содержанія показаны въ семъ штатѣ за узаконенными вычетами.

39873 *Къ № 39873.—1913 Іюля 12.*

Высочайше утвержденный, 12 Іюля 1913 года, штатъ состоящаго подъ Высочайшимъ Его Императорскаго Величества покровительствомъ Кунгурскаго техническаго училища имени А. С. Губкина.

	Число лицъ.	Содержаніе въ годъ. Одному. Жалованья.	Столовыхъ.	Квартирныхъ.	Всего.	Классы и разряды. По должности.	По шитью на мундиръ.	По пенсіи.
		Рубли.						
Директоръ	1	1.500	1.000	Въ натурѣ.	2.500	VI	VI	По учебной службѣ.
Инспекторъ	1	750	450		1.200	VII		
Законоучитель	1	—	—	—	300			
Преподавателямъ за уроки	—	—	—	—	5.628			
Ученый мастеръ (онъ же завѣдывающій мастерскими)	1	750	450	Въ натурѣ.	1.200	VIII		
Помощникъ ученаго мастера	1	—	—	—	1.000	IX		
Надзиратель	1	360	240	Въ натурѣ.	600	VIII		
За исполненіе обязанностей секретаря совѣта	—	—	—	—	180			
За исполненіе обязанностей библіотекаря	—	—	—	—	180			
Письмоводитель (онъ же бухгалтеръ)	1	360	240	Въ натурѣ.	600	X		VIII
Врачъ	1	—	—	—	300	VIII		По мед. пол.
За завѣдываніе физическимъ и электротехническимъ кабинетами и химическою лабораторіею и за приготовленіе и производство опытовъ	—	—	—	—	360			
На учебныя пособія	—	—	—	—	600			
На матеріалы и инструменты	—	—	—	—	2.000			
На наемъ машиниста, кочегара, кузнеца, мастеровъ и подмастерьевъ	—	—	—	—	4.860			
На наемъ писца и канцелярскіе расходы	—	—	—	—	400			
На содержаніе дома и прислуги	—	—	—	—	6.000			
Итого	—	—	—	—	27.908			

Примѣчанія:

1. Въ случаѣ необходимости повышенія окладовъ жалованья преподавателей на ближайшій высшій окладъ и при недостаточности штатной суммы на покрытіе сего расхода недостающая сумма опредѣляется въ смѣтномъ порядкѣ.

2. Въ случаѣ недостаточности суммы, опредѣленной по штату на матеріалы и инструменты, недостающая сумма опредѣляется въ смѣтномъ порядкѣ.

3. Въ случаѣ передержекъ по какимъ-либо статьямъ, таковыя покрываются сбереженіями по другимъ статьямъ, съ разрѣшенія попечительнаго комитета училища. 39875

4. Преподаватели училища въ отношеніи вознагражденія за уроки пользуются правами, присвоенными преподавателямъ низшихъ техническихъ училищъ, въ томъ числѣ и правомъ на полученіе двадцатипроцентныхъ прибавокъ къ содержанію. Правомъ на полученіе означенныхъ прибавокъ пользуется также законоучитель училища.

5. Пенсіи служащимъ въ училищѣ назначаются изъ окладовъ: директору—840 рублей, инспектору, преподавателямъ и ученому мастеру—750 рублей, помощнику ученаго мастера—600 рублей, законоучителю—300 рублей и надзирателю - 360 рублей.

Къ № 39875.—1913 Іюля 12.

Высочайше утвержденный, 12 Іюля 1913 года, штатъ женскаго ремесленнаго училища въ городѣ Царицынѣ.

	Число лицъ.	Содержаніе въ годъ. Рубли. Жалованья.	Столовыхъ.	Квартирныхъ.	Всего.	Классъ по должности.
Завѣдывающая училищемъ	1	550	—	Въ натурѣ.	550	
Ей же добавочныхъ за уроки	—	200	—	—	200	
Мастерица-руководительница работъ одного отдѣленія, она же помощница завѣдывающей	1	400	—	Въ натурѣ.	400	
Ей же за уроки товаровѣдѣнія и счетоводства	—	150	—	—	150	
Мастерица-руководительница работъ втораго отдѣленія	1	400	—	120	520	
Законоучитель	1	150	—	—	150	
Преподавательницы общеобразовательныхъ предметовъ	2	400	—	120	1.040	
Учитель техническаго черченія и рисованія	1	400	—	120	520	X
На учебныя пособія и библіотеку	—	—	—	—	100	
На матеріалы и инструменты	—	—	—	—	800	
На наемъ помѣщенія	—	—	—	—	2.000	
На содержаніе помѣщенія и прислуги и на хозяйственные и канцелярскіе расходы	—	—	—	—	1.100	
Итого	—	—	—	—	7.530	

Примѣчаніе. Пенсіонныя права служащихъ въ училищѣ, кромѣ законоучителя, приглашаемаго по найму, опредѣляются по учебному положенію и на основаніи пунктовъ 4 -7 статьи 392 Уставовъ о Пенсіяхъ и Единовременныхъ Пособіяхъ (Свод. Зак., Т. III, по Прод. 1906 г.), при чемъ размѣръ пенсіи исчисляется изъ слѣдующихъ окладовъ: учителю техническаго черченія и рисованія—изъ оклада въ 400 рублей, завѣдывающей училищемъ—изъ оклада въ 550 рублей, мастерицамъ—изъ оклада въ 400 рублей и преподавательницамъ общеобразовательныхъ предметовъ, имѣющимъ званіе домашней учительницы или наставницы,—изъ оклада въ 400 рублей.

59879 *Къ № 59879.—1913 Іюля 12.*

Высочайше утвержденныя, 12 Іюля 1913 года:

I. Роспись расходовъ на земскія повинности въ Акмолинской области на трехлѣтіе 1913—1915 годовъ.

№№ статей.	Предметы расходовъ.	Сумма въ годъ. Рубли.
	§ I. Дорожная повинность.	
	Содержаніе дорогъ и дорожныхъ сооруженій	3.000
	§ II. Содержаніе помѣщеній мѣстнаго гражданскаго управленія.	
1	Наемъ и содержаніе помѣщеній для уѣздныхъ управленій	1.965
2	Наемъ и содержаніе помѣщеній для городскихъ полицейскихъ управленій	4.249
	Итого по § II	6.214
	§ III. Содержаніе мѣстнаго гражданскаго управленія.	
1	Содержаніе межеваго отдѣленія	4.493
2	Наемъ полицейскихъ служителей при уѣздныхъ управленіяхъ	1.600
3	Жалованье городскимъ приставамъ	533
4	Квартирныя деньги уѣзднымъ начальникамъ, ихъ помощникамъ, становымъ приставамъ и пособіе государственному казначейству на квартирное довольствіе полицейскимъ урядникамъ	4.149
5	Заготовленіе книгъ для народныхъ судей	125
6	Пособіе государственному казначейству на содержаніе казенныхъ палатъ и казначействъ	1.354
7	Пособіе государственному казначейству на усиленіе средствъ Государственнаго Контроля	1.000
8	Содержаніе земскихъ станцій	13.497
9	Прогонныя и суточныя деньги чиновникамъ, командируемымъ въ предѣлахъ области по дѣламъ земства	1.500
10	Содержаніе областнаго статистическаго комитета	500

59879

№№ статей.	Предметы расходовъ.	Сумма въ годъ. Рубли.
11	Расходы, обусловливаемые особыми преимуществами службы въ отдаленныхъ мѣстностяхъ	2.800
12	Выдачи по пенсіонному уставу лицамъ, получавшимъ содержаніе изъ земскихъ сборовъ	5.173
13	Пособіе казнѣ на возмѣщеніе расходовъ по содержанію чиновниковъ особыхъ порученій по гидротехнической части при Степномъ Генералъ-Губернаторѣ	2.150
	Итого по § III	38.874
	§ IV. Содержаніе мировыхъ судебныхъ установленій.	
1	Содержаніе мировыхъ судей	15.600
2	Квартирныя и разъѣздныя деньги судебнымъ слѣдователямъ	333
3	Устройство и содержаніе помѣщеній для подвергаемыхъ аресту по приговорамъ мировыхъ судей	4.845
4	Содержаніе арестуемыхъ по приговорамъ мировыхъ судей	5.194
	Итого по § IV	25.972
	§ V. Народное продовольствіе.	
	Обезпеченіе народнаго продовольствія	21.823
	§ VI. Народное здравіе.	
1	Содержаніе сельско-врачебной части	109.097
2	Содержаніе областной лѣчебницы для душевно-больныхъ и содержаніе душевно-больныхъ Акмолинской области въ Томской окружной лѣчебницѣ	27.440
3	Устройство и содержаніе больницъ, пріемныхъ покоевъ и амбулаторныхъ пунктовъ, а также содержаніе неимущихъ больныхъ въ больницахъ.	56.560
4	На уплату за лѣченіе въ военныхъ лазаретахъ неимущихъ больныхъ гражданскаго вѣдомства, а также на расходы по лѣченію при бактеріологическихъ станціяхъ лицъ, укушенныхъ бѣшеными животными, и по пріобрѣтенію противодифтеритной сыворотки . . .	2.699
5	Расходы по общественному призрѣнію	500
6	На оспопрививаніе и на мѣропріятія противъ эпидемическихъ болѣзней	1.200
	Итого по § VI	197.496

59879

№№ статей.	Предметы расходовъ.	Сумма въ годъ. Рубли.
	§ VII. Ветеринарная часть.	
1	Содержаніе ветеринарной части	38.480
2	На расходы по предупрежденію падежей скота	6.667
3	Другіе расходы по ветеринарной части	8.900
	Итого по § VII	54.047
	§ VIII. Народное образованіе.	
1	На нужды начальнаго народнаго образованія.	54.059
2	Содержаніе киргизскихъ стипендіатовъ въ учебныхъ заведеніяхъ гражданскаго вѣдомства	8.945
	Итого по § VIII	63.004
	§ IX. Мѣры къ развитію мѣстной торговли, промышленности, скотоводства и сельскаго хозяйства.	
1	Содержаніе сельскохозяйственныхъ школъ	37.433
2	Принятіе мѣръ къ истребленію саранчи и другихъ вредныхъ насѣкомыхъ и животныхъ	300
3	Мѣры къ развитію сельскаго хозяйства, скотоводства и садоводства.	10.225
4	Пособіе Западно-Сибирскому отдѣлу Императорскаго географическаго общества	300
	Итого по § IX	48.258
	§ X. Воинская повинность.	
	Содержаніе уѣздныхъ по воинской повинности присутствій	267
	§ XI. Этапная повинность.	
	Наемъ конвойныхъ и подводъ для перевозки больныхъ арестантовъ	3.000
	§ XII. Запасная сумма.	
	На удовлетвореніе непредвидѣнныхъ расходовъ	10.000
	Всего . . . въ годъ	471.955
	Всего . . . въ три года	1.415.865

59879

II. Роспись денежныхъ земскихъ сборовъ въ Акмолинской области на трехлѣтіе 1913—1915 годовъ.

№№ статей.	Наименованіе сборовъ и доходовъ.	Сумма въ годъ. Рубли.
1	Сборъ съ промысловыхъ свидѣтельствъ на торговыя предпріятія перваго и втораго разрядовъ (включая и ярмарочныя), на промышленныя предпріятія первыхъ пяти разрядовъ и на пароходныя предпріятія, а также на золото- и платинопромышленныя предпріятія, по 15% и со всѣхъ прочихъ, кромѣ упомянутыхъ выше, промысловыхъ свидѣтельствъ и иныхъ документовъ на право торговли и промысловъ по 10% съ суммъ, уплачиваемыхъ за эти свидѣтельства въ казну	34.000
2	Вознагражденіе отъ казны въ возмѣщеніе потерь, понесенныхъ вслѣдствіе отмѣны сбора съ питейныхъ патентовъ, по случаю введенія казенной продажи питей, и сборъ съ трактирныхъ заведеній внѣ городскихъ поселеній	14.405
3	Зачеты изъ штрафныхъ капиталовъ	4.845
4	Судебные сборы	34.500
5	Разнаго рода поступленія	15.100
6	Возмѣщеніе расходовъ земской кассы изъ средствъ государственнаго казначейства по закону 5 Декабря 1912 года (38452) объ улучшеніи земскихъ и городскихъ финансовъ	16.074
7	Сборъ съ расположенныхъ внѣ предѣловъ селитебной площади городскихъ поселеній фабричныхъ и заводскихъ помѣщеній	31.600
8	Сборъ съ казенныхъ земель и лѣсовъ	5.906
9	Сборъ съ удобныхъ земель, состоящихъ въ пользованіи крестьянъ	130.635
10	Сборъ съ городскихъ недвижимыхъ имуществъ	7.920
11	Кибиточный сборъ съ кочеваго населенія	176.970
Всего	въ годъ	471.955
	въ три года	1.415.865

59879

III. Роспись расходовъ на земскія повинности въ Семипалатинской области на трехлѣтіе 1913—1915 годовъ.

№№ статей.	Предметы расходовъ.	Сумма въ годъ. Рубли.
	§ I. Дорожная повинность.	
	Содержаніе дорогъ и дорожныхъ сооруженій	6.266
	§ II. Содержаніе помѣщеній мѣстнаго гражданскаго управленія.	
1	Наемъ и содержаніе помѣщеній для уѣздныхъ управленій	1.233
2	Наемъ и содержаніе помѣщеній для городскихъ полицейскихъ управленій	948
	Итого по § II	2.181
	§ III. Содержаніе мѣстнаго гражданскаго управленія.	
1	Содержаніе межеваго отдѣленія	4.493
2	Наемъ полицейскихъ служителей при уѣздныхъ управленіяхъ	1.852
3	Жалованье городскимъ приставамъ	1.167
4	Квартирныя деньги уѣзднымъ начальникамъ, ихъ помощникамъ, становымъ приставамъ и пособіе государственному казначейству на квартирное довольствіе полицейскимъ урядникамъ	3.601
5	Заготовленіе книгъ для народныхъ судей	46
6	Пособіе государственному казначейству на содержаніе казенныхъ палатъ и казначействъ	1.812
7	Пособіе государственному казначейству на усиленіе средствъ Государственнаго Контроля	1.000
8	Содержаніе земскихъ станцій	13.854
9	Прогонныя и суточныя деньги чиновникамъ, командируемымъ въ предѣлахъ области по дѣламъ земства	530
10	Содержаніе областнаго статистическаго комитета	500
11	Расходы, обусловливаемые особыми преимуществами службы въ отдаленныхъ мѣстностяхъ	4.249

59879

№№ статей.	Предметы расходовъ.	Сумма въ годъ. Рубли.
12	Выдачи по пенсіонному уставу лицамъ, получавшимъ содержаніе изъ земскихъ сборовъ	675
13	Пособіе казнѣ въ возмѣщеніе расходовъ по содержанію чиновниковъ особыхъ порученій по гидротехнической части при Степномъ Генералъ-Губернаторѣ	2.150
	Итого по § III	35.929
	§ IV. Содержаніе мировыхъ судебныхъ установленій.	
1	Содержаніе мировыхъ судей	14.400
2	Квартирныя и разъѣздныя деньги судебнымъ слѣдователямъ	333
3	Устройство и содержаніе помѣщеній для подвергаемыхъ аресту по приговорамъ мировыхъ судей	3.265
4	Содержаніе арестуемыхъ по приговорамъ мировыхъ судей	5.760
	Итого по § IV	23.758
	§ V. Народное продовольствіе.	
	Обезпеченіе народнаго продовольствія	1.000
	§ VI. Народное здравіе.	
1	Содержаніе сельско-врачебной части	109.673
2	Содержаніе областной психіатрической лѣчебницы и содержаніе душевно-больныхъ въ Томской окружной лѣчебницѣ	26.544
3	Устройство и содержаніе больницъ, пріемныхъ покоевъ и амбулаторныхъ пунктовъ, а также содержаніе неимущихъ больныхъ въ больницахъ	77.534
4	На уплату за лѣченіе въ военныхъ лазаретахъ неимущихъ больныхъ гражданскаго вѣдомства, а также на расходы по лѣченію при бактеріологическихъ станціяхъ лицъ, укушенныхъ бѣшеными животными, и по пріобрѣтенію противодифтеритной сыворотки	2.965
5	На расходы по общественному призрѣнію	305
6	На оспопрививаніе и на мѣропріятія противъ эпидемическихъ болѣзней	1.200
	Итого по § VI	218.221

39879

№№ статей.	Предметы расходовъ.	Сумма въ годъ. Рубли.
	§ VII. Ветеринарная часть.	
1	Содержаніе ветеринарной части	38.347
2	На расходы по предупрежденію падежей скота	6.500
3	Другіе расходы по ветеринарной части	2.000
	Итого по § VII	46.847
	§ VIII. Народное образованіе.	
1	На нужды начальнаго народнаго образованія	45.837
2	Содержаніе киргизскихъ стипендіатовъ въ учебныхъ заведеніяхъ гражданскаго вѣдомства	17.575
3	Пособіе церковно-приходскимъ школамъ	300
4	Пособіе Семипалатинской учительской семинаріи на книги и учебныя принадлежности	300
	Итого по § VIII	64.012
	§ IX. Мѣры къ развитію мѣстной торговли, промышленности, скотоводства и сельскаго хозяйства.	
1	Содержаніе сельскохозяйственныхъ школъ	37.000
2	Мѣры къ развитію сельскаго хозяйства, скотоводства и садоводства	14.200
3	Содержаніе метеорологическихъ станцій	80
4	Пособіе Семипалатинскому подотдѣлу Императорскаго географическаго общества	300
	Итого по § IX	51.580
	§ X. Воинская повинность.	
	Содержаніе уѣздныхъ по воинской повинности присутствій	550
	§ XI. Этапная повинность.	
	Содержаніе этапныхъ помѣщеній	117
	§ XII. Запасная сумма.	
	На удовлетвореніе непредвидѣнныхъ расходовъ	6.000
	Всего . . . { въ годъ	456.461
	Всего . . . { въ три года	1.369.383

39879

IV. Роспись денежныхъ земскихъ сборовъ въ Семипалатинской области на трехлѣтіе 1913—1915 годовъ.

№№ статей.	Наименованіе сборовъ и доходовъ.	Сумма въ годъ. Рубли.
1	Сборъ съ промысловыхъ свидѣтельствъ на торговыя предпріятія перваго и втораго разрядовъ (включая и ярмарочныя), на промышленныя предпріятія первыхъ пяти разрядовъ и на пароходныя предпріятія, а также на золото- и платинопромышленныя предпріятія, по 15% и со всѣхъ прочихъ, кромѣ упомянутыхъ выше, промысловыхъ свидѣтельствъ и иныхъ документовъ на право торговли и промысловъ по 10% съ суммъ, уплачиваемыхъ за эти свидѣтельства въ казну	16.952
2	Вознагражденіе отъ казны въ возмѣщеніе потерь, понесенныхъ вслѣдствіе отмѣны сбора съ питейныхъ патентовъ по случаю введенія казенной продажи питей, и сборъ съ трактирныхъ заведеній внѣ городскихъ поселеній	5.626
3	Зачеты изъ штрафныхъ капиталовъ	3.265
4	Судебные сборы	16.302
5	Разнаго рода поступленія	22.358
6	Возмѣщеніе расходовъ земской кассы изъ средствъ государственнаго казначейства по закону 5 Декабря 1912 года (38452) объ улучшеніи земскихъ и городскихъ финансовъ.	16.104
7	Сборъ съ расположенныхъ внѣ предѣловъ селитебной площади городскихъ поселеній фабричныхъ и заводскихъ помѣщеній	9.570
8	Сборъ съ казенныхъ земель и лѣсовъ	7.606
9	Сборъ съ удобныхъ земель, состоящихъ въ пользованіи крестьянъ	18.370
10	Сборъ съ городскихъ недвижимыхъ имуществъ	3.645
11	Кибиточный сборъ съ кочеваго населенія	311.663
12	Зачетъ остатковъ	25.000
	Всего . . . въ годъ	456.461
	Всего . . . въ три года	1.369.383

59880 *Къ № 59880.—1913 Іюля 12.*

Высочайше утвержденныя, 12 Іюля 1913 года:

I. Роспись расходовъ на земскія повинности въ Сыръ-Дарьинской, Ферганской и Самаркандской областяхъ на трехлѣтіе 1913—1915 годовъ.

№№ статей.	Предметы расходовъ.	Сумма въ годъ. Рубли.
	§ I. Содержаніе общаго управленія Туркестанскимъ краемъ.	
1	Расходы, опредѣленные штатами 12 Іюня 1886 года, съ послѣдующими измѣненіями.	93.257
2	Расходы, обусловливаемые особыми преимуществами службы въ краѣ	22.995
3	Квартирныя деньги чинамъ управленія	6.533
4	Суточныя и прогонныя деньги чиновникамъ, командируемымъ въ предѣлахъ края по дѣламъ земства, а также расходы по отправкѣ телеграммъ	4.460
5	Содержаніе мѣстныхъ областныхъ статистическихъ комитетовъ	2.000
6	Пособіе государственному казначейству на содержаніе казенныхъ палатъ и казначействъ.	9.240
7	Пособіе государственному казначейству на усиленіе средствъ Государственнаго Контроля	6.100
	Итого по § 1	144.585
	§ II. Расходы по туземному управленію.	
1	Содержаніе управленія туземнымъ населеніемъ	2.033
2	Пенсіи туземцамъ	9.475
	Итого по § II	11.508
	§ III. Содержаніе временныхъ поземельно-податныхъ учрежденій.	
	Возмѣщеніе государственному казначейству расходовъ по содержанію мѣстныхъ поземельно-податныхъ учрежденій	103.175
	§ IV. Расходы по народному образованію.	
1	Расходы по народному образованію	256.890
2	Пособіе Ташкентскому отдѣленію епархіальнаго училищнаго совѣта на содержаніе женской школы грамоты при Ташкентской Николаевской женской общинѣ и жалованье учительницѣ Джулекской церковной школы	630
3	На выдачу пособій 10-ти дѣвушкамъ изъ семействъ постоянныхъ жителей Туркестанскаго края, по 300 рублей каждой, изъ получившихъ право поступить въ С.-Петербургскій Женскій Медицинскій Институтъ и обязавшихся прослужить по окончаніи Института въ краѣ полгода за каждый годъ полученія пособія	3.000
	Итого по § IV	260.520

39880

№№ статей.	Предметы расходовъ.	Сумма въ годъ. Рубли.
	§ V. Расходы по врачебной и ветеринарной частямъ.	
1	Содержаніе душевно-больныхъ и уплата врачебнымъ заведеніямъ за лѣченіе въ нихъ лицъ гражданскаго вѣдомства и мѣстныхъ жителей	30.398
2	Содержаніе переводчиковъ при военныхъ госпиталяхъ и лазаретахъ	1.240
3	Содержаніе сельско-врачебной части	311.310
4	Пособіе государственному казначейству на содержаніе ветеринарнаго надзора . . .	34.470
5	Расходы по отправленію на ближайшую бактеріологическую станцію неимущихъ лицъ гражданскаго вѣдомства и мѣстныхъ жителей, укушенныхъ бѣшеными животными .	997
6	Пособіе Туркестанскому окружному управленію Россійскаго Общества Краснаго Креста на содержаніе кишлака лепрозорія	2.653
7	На содержаніе земской больницы для душевно-больныхъ, учрежденной въ городѣ Перовскѣ.	19.893
8	На ремонтъ сооруженій при Хазретъ-Аюбскихъ минеральныхъ источникахъ	427
9	Пособіе Туркестанскому комитету попечительства о слѣпыхъ на содержаніе глазной лѣчебницы въ городѣ Ташкентѣ	1.000
10	На пріобрѣтеніе инструментовъ, необходимыхъ при освидѣтельствованіи лицъ въ врачебныхъ отдѣленіяхъ	50
11	Въ пособіе городамъ Туркестанскаго края на содержаніе медицинской части . . .	12.552
12	Въ пособіе городамъ Туркестанскаго края на содержаніе оспопрививателей	3.800
13	Въ распоряженіе совѣта Туркестанскаго Генералъ-Губернатора для ассигнованій по представленіямъ военнаго губернатора Сыръ-Дарьинской области на покупку хинныхъ солей для борьбы съ маляріею	1.125
14	Содержаніе стипендіатовъ въ Омской центральной фельдшерской школѣ	3.600
	Итого по § V	423.515
	§ VI. Постройка, ремонтъ, содержаніе и наемъ зданій.	
1	Постройка новыхъ зданій	715.884
2	Капитальный ремонтъ существующихъ зданій	6.660
3	Обыкновенный и мелочной ремонтъ существующихъ зданій	11.286
4	Содержаніе въ исправности, отопленіе и освѣщеніе зданій	17.230
	Итого по § VI	751.060
	§ VII. Устройство и содержаніе путей сообщенія.	
1	Устройство шоссейныхъ дорогъ и находящихся на нихъ сооруженій, а равно сооруженій на грунтовыхъ дорогахъ	267.518
2	Капитальный и обыкновенный ремонтъ существующихъ шоссейныхъ дорогъ и находящихся на нихъ сооруженій, а равно сооруженій на грунтовыхъ дорогахъ	123.470

59880

№№ статей.	Предметы расходовъ.	Сумма въ годъ. Рубли.
3	Мелочной ремонтъ шоссейныхъ дорогъ и находящихся на нихъ сооруженій, а также содержаніе переправъ и перевозовъ	44.095
4	Содержаніе земскихъ почтовыхъ сообщеній	14.319
	Итого по § VII	449.402
	§ VIII. Устройство и содержаніе ирригаціонныхъ сооруженій.	
1	Устройство новыхъ и капитальный ремонтъ существующихъ ирригаціонныхъ сооруженій	262.601
2	Содержаніе и мелочной ремонтъ ирригаціонныхъ сооруженій	5.400
3	Содержаніе ирригаціонныхъ чиновъ	34.300
4	Содержаніе гидрометрическихъ постовъ мѣстнаго значенія	10.000
	Итого по § VIII	312.301
	§ IX. Мѣры къ развитію промышленности, торговли и сельскаго хозяйства.	
1	Содержаніе контрольной гренажной станціи въ городѣ Самаркандѣ	3.800
2	Содержаніе двухъ учениковъ изъ русскихъ переселенцевъ въ Пишпекской школѣ садоводства	360
3	Пособіе Туркестанскому обществу сельскаго хозяйства	1.500
4	На расходы по охраненію хлѣбныхъ посѣвовъ и другихъ растеній отъ истребленія вредными насѣкомыми и животными	24.000
5	Пособіе Главному Управленію Землеустройства и Земледѣлія на содержаніе въ городѣ Ташкентѣ низшей сельскохозяйственно-гидротехнической школы	2.500
6	Содержаніе энтомологической станціи	5.500
7	Содержаніе существующихъ и устройство новыхъ опытныхъ полей и опытно-показательныхъ участковъ и плантацій	12.406
8	На мѣропріятія по развитію шелководства	1.684
9	На мѣропріятія по садоводству и виноградарству	16.300
10	На мѣропріятія по развитію пчеловодства	2.100
11	На устройство новыхъ и на содержаніе существующихъ зерноочистительныхъ и машинопрокатныхъ пунктовъ	6.720
12	На содержаніе школы рабочихъ въ Катта-Курганѣ	3.500
13	На оборудованіе и содержаніе складовъ земледѣльческихъ орудій	5.000
	Итого по § IX	85.370

39880

№№ статей.	Предметы расходовъ.	Сумма въ годъ. Рубли.
	§ X. Расходы разнаго рода.	
1	Наемъ и покупка земель подъ лагери и огороды для мѣстныхъ войскъ и линейныхъ баталіоновъ въ тѣхъ мѣстностяхъ, гдѣ нельзя для сего отвести земли въ натурѣ безъ особой за то платы	351
2	На содержаніе Ташкентскаго дѣтскаго пріюта имени К. П. фонъ-Кауфмана	1.100
3	На расходы по пересылкѣ земскихъ суммъ	200
4	На образованіе продовольственныхъ капиталовъ:	
	а) для осѣдлаго населенія	11.081
	б) для кочеваго населенія	4.745
5	На содержаніе случной конюшни въ городѣ Ташкентѣ	4.350
6	Наемъ помѣщеній подъ Ауліэатинскую заводскую конюшню	3.800
7	Устройство случной конюшни близъ города Оша	7.132
8	Содержаніе присутствій по воинской повинности	5.143
	Итого по § X	37.902
	§ XI. Устройство и содержаніе арестныхъ домовъ.	
1	Постройка арестныхъ домовъ	5.920
2	Капитальный ремонтъ зданій	4.600
3	Обыкновенный и мелочной ремонтъ зданій	1.966
4	Содержаніе въ чистотѣ, наемъ, отопленіе и освѣщеніе зданій	6.805
5	Содержаніе подвергаемыхъ аресту по приговорамъ мировыхъ судей	34.456
6	Пособіе Туркестанскому обществу земледѣльческихъ колоній и ремесленныхъ пріютовъ для несовершеннолѣтнихъ	3.524
	Итого по § XI	57.271
	§ XII. Запасная сумма.	
	На удовлетвореніе непредвидѣнныхъ потребностей	150.000
	Всего . . . . . { въ годъ	2.786.609
	{ въ три года	8.359.827

59880

II. Роспись денежныхъ земскихъ сборовъ въ Сыръ-Дарьинской, Ферганской и Самаркандской областяхъ на трехлѣтіе 1913—1915 годовъ.

№№ статей.	Наименованіе сборовъ и доходовъ.	Сумма въ годъ. Рубли.
1	Сборъ съ казенныхъ земель и лѣсовъ	23.500
2	Сборъ съ расположенныхъ внѣ предѣловъ селитебной площади городскихъ поселеній фабричныхъ и заводскихъ помѣщеній	61.100
3	Сборъ съ промысловыхъ свидѣтельствъ на торговыя предпріятія перваго и втораго разрядовъ и на промышленныя предпріятія первыхъ пяти разрядовъ по 15%, со всѣхъ прочихъ промысловыхъ свидѣтельствъ и иныхъ документовъ на право торговли и промысловъ по 10% и съ патентовъ на заводы для выдѣлки напитковъ, подлежащихъ оплатѣ акцизомъ, и издѣлій изъ спирта или вина, а равно на заведенія для продажи питей, по 25% съ суммъ, уплачиваемыхъ за эти документы въ казну	128.800
4	Сборъ на образованіе продовольственныхъ капиталовъ:	
	а) съ осѣдлаго населенія	11.081
	б) съ кочеваго населенія	4.745
5	Судебныя пошлины	86.600
6	Пособіе изъ особаго капитала на устройство мѣстъ заключенія	27.000
7	Пособіе изъ суммъ государственнаго казначейства на содержаніе врачебной части	3.000
8	Возмѣщеніе расходовъ земской кассы изъ средствъ государственнаго казначейства по закону 5 Декабря 1912 года (38452) объ улучшеніи земскихъ и городскихъ финансовъ	43.750
9	Плата за лѣченіе мѣстныхъ жителей въ лѣчебныхъ заведеніяхъ, содержимыхъ на земскія средства	4.000
10	Плата за медикаменты	1.600
11	Случайныя поступленія доходовъ, смѣтою не предусмотрѣнныхъ	9.800
12	Проценты съ 50.300 рублей, обращенныхъ въ 4% закладные листы Государственнаго Дворянскаго Земельнаго Банка изъ свободныхъ остатковъ, состоящихъ на особомъ учетѣ	1.911
13	Сборъ съ осѣдлаго населенія	1.737.941
14	Сборъ съ русскихъ поселенцевъ, обложенныхъ оброчною податью	28.969
15	Сборъ съ кочеваго населенія	355.709
16	Сборъ съ земель, орошаемыхъ исключительно атмосферною влагою	96.904
17	Сборъ съ необрабатываемыхъ земель, находящихся въ пользованіи населенія	29.226
18	Сборъ съ недвижимыхъ имуществъ въ городахъ	123.218
19	Зачетъ остатковъ	7.755
	Всего { въ годъ	2.786.609
	Всего { въ три года	8.359.827

Къ № 59881.—1915 Іюля 12.

59881

Высочайше утвержденныя, 12 Іюля 1913 года:

I. Роспись расходовъ на земскія повинности въ Уральской области на трехлѣтіе 1913—1915 годовъ.

№№ статей.	Предметы расходовъ.	Сумма въ годъ. Рубли.
	§ I. Дорожная повинность.	
1	Содержаніе дорогъ и дорожныхъ сооруженій	9.528
	§ II. Содержаніе помѣщеній мѣстнаго гражданскаго управленія.	
1	Наемъ и содержаніе помѣщеній для уѣздныхъ управленій	1.489
2	Наемъ и содержаніе помѣщеній для Уральскаго городскаго полицейскаго управленія и сыскнаго отдѣленія при Уральской городской полиціи	1.218
	Итого по § II	2.707
	§ III. Содержаніе мѣстнаго гражданскаго управленія.	
1	Наемъ полицейскихъ служителей при уѣздныхъ управленіяхъ	1.280
2	Жалованье городскимъ приставамъ	347
3	Квартирныя деньги уѣзднымъ начальникамъ, ихъ помощникамъ, становымъ приставамъ и пособіе государственному казначейству на квартирное довольствіе полицейскимъ урядникамъ	1.310
4	Заготовленіе книгъ для народныхъ судей	272
5	Пособіе государственному казначейству на содержаніе казенныхъ палатъ и казначействъ	1.187
6	Пособіе государственному казначейству на усиленіе средствъ Государственнаго Контроля	800
7	Содержаніе земскихъ станцій	31.014
8	Прогонныя и суточныя деньги чиновникамъ, командируемымъ въ предѣлахъ области по дѣламъ земства	773
9	Содержаніе областнаго статистическаго комитета	500

59881

№№ статей.	Предметы расходовъ.	Сумма въ годъ. Рубли.
10	Расходы, обусловливаемые особыми преимуществами службы въ отдаленныхъ мѣстностяхъ	1.280
11	Выдачи по пенсіонному уставу лицамъ, получавшимъ содержаніе изъ земскихъ сборовъ	1.436
	Итого по § III	40.199
	§ IV. Содержаніе мировыхъ судебныхъ установленій.	
1	Содержаніе мировыхъ судей	13.333
2	Квартирныя и разъѣздныя деньги судебнымъ слѣдователямъ	333
3	Устройство и содержаніе помѣщеній для подвергаемыхъ аресту по приговорамъ мировыхъ судей	2.919
4	Содержаніе арестуемыхъ по приговорамъ мировыхъ судей	329
	Итого по § IV	16.914
	§ V. Народное продовольствіе.	
	Обезпеченіе народнаго продовольствія	645
	§ VI. Народное здравіе.	
1	Содержаніе сельско-врачебной части	73.440
2	Устройство и содержаніе больницъ, пріемныхъ покоевъ и амбулаторныхъ пунктовъ, а также содержаніе неимущихъ больныхъ въ больницахъ	36.359
3	На уплату за лѣченіе въ военныхъ лазаретахъ неимущихъ больныхъ гражданскаго вѣдомства, а также на расходы по лѣченію при бактеріологическихъ станціяхъ лицъ, укушенныхъ бѣшеными животными, и по пріобрѣтенію противодифтеритной сыворотки .	1.150
4	Расходы по общественному призрѣнію	700
5	На оспопрививаніе и на мѣропріятія противъ эпидемическихъ болѣзней	2.600
	Итого по § VI	114.249
	§ VII. Ветеринарная часть.	
1	Содержаніе ветеринарной части	14.920
2	На расходы по предупрежденію падежей скота	7.000
	Итого по § VII	21.920

39881

№№ статей.	Предметы расходовъ.	Сумма въ годъ. Рубли.
	§ VIII. Народное образованіе.	
1	На нужды начальнаго народнаго образованія	96.902
2	Содержаніе киргизскихъ стипендіатовъ въ учебныхъ заведеніяхъ гражданскаго вѣдомства	11.459
	Итого по § VIII	108.361
	§ IX. Мѣры къ развитію мѣстной торговли, промышленности, скотоводства и сельскаго хозяйства.	
1	Содержаніе сельскохозяйственныхъ школъ	5.363
2	Принятіе мѣръ къ истребленію саранчи и другихъ вредныхъ насѣкомыхъ и животныхъ .	1.100
3	Мѣры къ развитію сельскаго хозяйства, скотоводства и садоводства	9.200
	Итого по § IX	15.663
	§ X. Воинская повинность.	
1	Содержаніе уѣздныхъ по воинской повинности присутствій	333
2	Расходы по командировкамъ предсѣдателей и членовъ по воинской повинности присутствій	67
	Итого по § X	400
	§ XI. Этапная повинность.	
	Наемъ конвойныхъ и подводъ для перевозки больныхъ арестантовъ	5.000
	§ XII. Запасная сумма.	
	На удовлетвореніе непредвидѣнныхъ расходовъ	6.000
	Всего . . . . . въ годъ	341.386
	Всего . . . . . въ три года	1.024.158

39881

II. Роспись денежныхъ земскихъ сборовъ въ Уральской области на трехлѣтіе 1913—1915 годовъ.

№№ статей.	Наименованіе сборовъ и доходовъ.	Сумма въ годъ. Рубли.
1	Сборъ съ промысловыхъ свидѣтельствъ на торговыя предпріятія перваго и втораго разрядовъ (включая и ярмарочныя), на промышленныя предпріятія первыхъ пяти разрядовъ и на пароходныя предпріятія, а также на золото- и платинопромышленныя предпріятія по 15% и со всѣхъ прочихъ, кромѣ упомянутыхъ выше, промысловыхъ свидѣтельствъ и иныхъ документовъ на право торговли и промысловъ по 10% съ суммъ, уплачиваемыхъ за эти документы въ казну	5.700
2	Вознагражденіе отъ казны въ возмѣщеніе потерь, понесенныхъ вслѣдствіе отмѣны сбора съ питейныхъ патентовъ по случаю введенія казенной продажи питей	249
3	Зачеты изъ штрафныхъ капиталовъ	2.669
4	Судебные сборы	6.500
5	Разнаго рода поступленія	17.582
6	Возмѣщеніе расходовъ земской кассы изъ средствъ государственнаго казначейства по закону 5 Декабря 1912 года (38452) объ улучшеніи земскихъ и городскихъ финансовъ .	11.696
7	Сборъ съ казенныхъ земель и лѣсовъ	350
8	Сборъ съ удобныхъ земель, состоящихъ въ пользованіи крестьянъ	1.454
9	Сборъ съ недвижимыхъ имуществъ въ городахъ, посадахъ и мѣстечкахъ	680
10	Кибиточный сборъ съ кочеваго населенія	294.506
	Всего . . . . . въ годъ	341.386
	Всего . . . . . въ три года	1.024.158

59881

III. Роспись расходовъ на земскія повинности въ Тургайской области на трехлѣтіе 1913—1915 годовъ.

№№ статей.	Предметы расходовъ.	Сумма въ годъ. Рубли.
	§ I. Дорожная повинность.	
	Содержаніе дорогъ и дорожныхъ сооруженій	22.767
	§ II. Содержаніе помѣщеній мѣстнаго гражданскаго управленія.	
	Наемъ и содержаніе помѣщеній для уѣздныхъ управленій	1.245
	§ III. Содержаніе мѣстнаго гражданскаго управленія.	
1	Наемъ полицейскихъ служителей при уѣздныхъ управленіяхъ	1.366
2	Квартирныя деньги уѣзднымъ начальникамъ, ихъ помощникамъ, становымъ приставамъ и пособіе государственному казначейству на квартирное довольствіе полицейскимъ урядникамъ	1.667
3	Заготовленіе книгъ для народныхъ судей	36
4	Пособіе государственному казначейству на содержаніе казенныхъ палатъ и казначействъ	932
5	Пособіе государственному казначейству на усиленіе средствъ Государственнаго Контроля	800
6	Содержаніе земскихъ станцій	17.273
7	Прогонныя и суточныя деньги чиновникамъ, командируемымъ въ предѣлахъ области по дѣламъ земства	2.600
8	Содержаніе областнаго статистическаго комитета	500
9	Расходы, обусловливаемые особыми преимуществами службы въ отдаленныхъ мѣстностяхъ	1.356
10	Выдачи по пенсіонному уставу лицамъ, получавшимъ содержаніе изъ земскихъ сборовъ	2.189
	Итого по § III	28.719
	§ IV. Содержаніе мировыхъ судебныхъ установленій.	
1	Содержаніе мировыхъ судей	12.467
2	Устройство и содержаніе помѣщеній для подвергаемыхъ аресту по приговорамъ мировыхъ судей	4.596
3	Содержаніе арестуемыхъ по приговорамъ мировыхъ судей	3.070
	Итого по § IV	20.133

59881

№№ статей.	Предметы расходовъ.	Сумма въ годъ. Рубли.
	§ V. Народное продовольствіе.	
	Обезпеченіе народнаго продовольствія	1.917
	§ VI. Народное здравіе.	
1	Содержаніе сельско-врачебной части	72.830
2	Содержаніе душевно-больныхъ	1.044
3	Устройство и содержаніе больницъ, пріемныхъ покоевъ и амбулаторныхъ пунктовъ, а также содержаніе неимущихъ больныхъ въ больницахъ	63.977
4	На уплату за лѣченіе въ военныхъ лазаретахъ неимущихъ больныхъ гражданскаго вѣдомства, а также на расходы по лѣченію при бактеріологическихъ станціяхъ лицъ, укушенныхъ бѣшеными животными, и по пріобрѣтенію противодифтеритной сыворотки . . .	1.000
5	На оспопрививаніе и на мѣропріятія противъ эпидемическихъ болѣзней	3.890
6	На преподаваніе краткаго курса практической медицины въ 4-мъ классѣ Оренбургской киргизской учительской школы	350
	Итого по § VI	143.091
	§ VII. Ветеринарная часть.	
1	Содержаніе ветеринарной части	20.920
2	На расходы по предупрежденію падежей скота	14.650
	Итого по § VII	35.570
	§ VIII. Народное образованіе.	
1	На нужды начальнаго народнаго образованія	88.871
2	Содержаніе киргизскихъ стипендіатовъ въ учебныхъ заведеніяхъ гражданскаго вѣдомства	5.340
3	Пособіе на содержаніе Кустанайской Александринской женской гимназіи	4.788
	Итого по § VIII	98.999
	§ IX. Мѣры къ развитію мѣстной торговли, промышленности, скотоводства и сельскаго хозяйства.	
1	Принятіе мѣръ къ истребленію саранчи и другихъ вредныхъ насѣкомыхъ и животныхъ	8.930
2	Мѣры къ развитію сельскаго хозяйства, скотоводства и садоводства	6.070
	Итого по § IX	15.000

59881

№№ статей.	Предметы расходовъ.	Сумма въ годъ. Рубли.
	§ X. Воинская повинность.	
	Расходы по командировкамъ председателей и членовъ по воинской повинности присутствій	89
	§ XI. Запасная сумма.	
	На удовлетвореніе непредвидѣнныхъ расходовъ	8.000
	Всего . . . въ годъ	375.530
	Всего . . . въ три года	1.126.590

IV. Роспись денежныхъ земскихъ сборовъ въ Тургайской области на трехлѣтіе 1913—1915 годовъ.

№№ статей.	Наименованіе сборовъ и доходовъ.	Сумма въ годъ. Рубли.
1	Сборъ съ промысловыхъ свидѣтельствъ на торговыя предпріятія перваго и втораго разрядовъ (включая и ярмарочныя), на промышленныя предпріятія первыхъ пяти разрядовъ и на пароходныя предпріятія, а также на золото- и платиновопромышленныя предпріятія по 15% и со всѣхъ прочихъ, кромѣ упомянутыхъ выше, промысловыхъ свидѣтельствъ и иныхъ документовъ на право торговли и промысловъ по 10% съ суммъ, уплачиваемыхъ за эти документы въ казну	7.700
2	Вознагражденіе отъ казны въ возмѣщеніе потерь, понесенныхъ вслѣдствіе отмѣны сбора съ питейныхъ патентовъ по случаю введенія казенной продажи питей	1.184
3	Зачеты изъ штрафныхъ капиталовъ	2.650
4	Судебные сборы	6.808
5	Разнаго рода поступленія	12.359
6	Возмѣщеніе расходовъ земской кассы изъ средствъ государственнаго казначейства по закону 5 Декабря 1912 года (38452) объ улучшеніи земскихъ и городскихъ финансовъ .	11.326
7	Сборъ съ фабричныхъ и заводскихъ помѣщеній внѣ городскихъ поселеній	2.280
8	Сборъ съ казенныхъ земель и лѣсовъ	5.400
9	Сборъ съ удобныхъ земель, состоящихъ въ пользованіи крестьянъ	36.244
10	Сборъ съ недвижимыхъ имуществъ въ городахъ, посадахъ и мѣстечкахъ	8.700
11	Кибиточный сборъ съ кочеваго населенія	280.879
	Всего . . . въ годъ	375.530
	Всего . . . въ три года	1.126.590

59882 *Къ № 59882.—1913 Іюля 12.*

Высочайше утвержденныя, 12 Іюля 1913 года:

I. Роспись расходовъ на земскія повинности въ Семирѣченской области на трехлѣтіе 1913—1915 годовъ.

№№ статей	Предметы расходовъ.	Сумма въ годъ. Рубли
	§ I. Дорожная повинность.	
	Содержаніе дорогъ и дорожныхъ сооруженій	61.586
	§ II. Содержаніе помѣщеній мѣстнаго гражданскаго управленія.	
1	Наемъ и содержаніе помѣщеній для уѣздныхъ управленій	2.121
2	Наемъ и содержаніе помѣщеній для городскихъ полицейскихъ управленій	507
	Итого по § II	2.628
	§ III. Содержаніе мѣстнаго гражданскаго управленія.	
1	Содержаніе межеваго отдѣленія	5.910
2	Наемъ полицейскихъ служителей при уѣздныхъ управленіяхъ	1.920
3	Квартирныя деньги уѣзднымъ начальникамъ, ихъ помощникамъ, участковымъ начальникамъ и приставамъ	2.600
4	Содержаніе Лепсинскаго городскаго пристава	267
5	Заготовленіе знаковъ и печатей для волостныхъ управителей и аульныхъ старшинъ, а также книгъ для народныхъ судей	500
6	Пособіе государственному казначейству на содержаніе казенныхъ палатъ и казначействъ	2.305
7	Пособіе государственному казначейству на усиленіе средствъ Государственнаго Контроля	1.000
8	Содержаніе земскихъ станцій	8.260
9	Прогонныя и суточныя деньги чиновникамъ, командируемымъ въ предѣлахъ области по дѣламъ земства	1.500
10	Содержаніе областнаго статистическаго комитета	667
11	Пенсіи и расходы, обусловливаемые особыми преимуществами службы въ отдаленныхъ мѣстностяхъ	6.336
	Итого по § III	31.265

59882

№№ статей.	Предметы расходовъ.	Сумма въ годъ. Рубли.
	§ IV. Содержаніе мировыхъ судебныхъ установленій.	
1	Содержаніе мировыхъ судей	25.733
2	Квартирныя и разъѣздныя деньги судебнымъ слѣдователямъ	333
3	Содержаніе арестуемыхъ по приговорамъ мировыхъ судей	900
	Итого по § IV	26.966
	§ V. Народное здравіе.	
1	Содержаніе сельско-врачебной части	117.286
2	На пріобрѣтеніе медикаментовъ	9.300
3	Содержаніе лѣчебницы для душевно-больныхъ въ городѣ Вѣрномъ	15.220
4	На уплату за лѣченіе въ военныхъ лазаретахъ неимущихъ больныхъ гражданскаго вѣдомства, а также на расходы по лѣченію при бактеріологическихъ станціяхъ лицъ, укушенныхъ бѣшеными животными	5.570
5	Расходы по общественному призрѣнію	2.800
6	На оспопрививаніе и на мѣропріятія противъ эпидемическихъ болѣзней	1.800
7	Содержаніе минеральныхъ водъ въ Пржевальскомъ уѣздѣ	220
8	Прогоны медицинскимъ фельдшерамъ, опредѣляемымъ на службу или переводимымъ изъ одного уѣзда въ другой	270
9	Пособіе Туркестанскому комитету попечительства о слѣпыхъ на содержаніе глазной лѣчебницы въ городѣ Вѣрномъ	666
10	На устройство и содержаніе въ городѣ Вѣрномъ Пастеровской станціи для лѣченія укушенныхъ бѣшеными животными	4.424
11	Постройка и ремонтъ зданій	5.948
	Итого по § V	163.504
	§ VI. Ветеринарная часть.	
1	Содержаніе ветеринарной части	14.040
2	На пріобрѣтеніе медикаментовъ, дезинфекціонныхъ средствъ, инструментовъ и аппаратовъ	1.000
3	На уплату вознагражденія владѣльцамъ за обязательно убиваемыхъ лошадей, зараженныхъ сапомъ	2.500
	Итого по § VI	17.540

59882

№№ статей.	Предметы расходовъ.	Сумма въ годъ. Рубли.
	§ VII. Народное образованіе.	
1	Содержаніе киргизскихъ стипендіатовъ въ учебныхъ заведеніяхъ гражданскаго вѣдомства	7.000
2	Пособіе Министерству Народнаго Просвѣщенія на содержаніе:	
	а) пансіона при Вѣрненской мужской гимназіи	10.000
	б) 7-го и 8-го классовъ Вѣрненской мужской гимназіи	9.443
	в) Вѣрненской женской гимназіи	6.000
3	На нужды начальнаго народнаго образованія	12.000
	Итого по § VII	44.443
	§ VIII. Мѣры къ развитію мѣстной торговли, промышленности, скотоводства и сельскаго хозяйства.	
1	На устройство и содержаніе сельскохозяйственныхъ школъ	59.320
2	Принятіе мѣръ къ истребленію саранчи и другихъ вредныхъ насѣкомыхъ и животныхъ	6.200
3	Мѣры къ развитію садоводства	7.305
4	Производство гидрографическихъ изысканій и ирригаціонныхъ работъ	8.890
5	На пріобрѣтеніе производителей для улучшенія породъ мѣстнаго скота и на содержаніе случной конюшни въ городѣ Вѣрномъ	10.638
6	Содержаніе метеорологическихъ станцій	1.085
7	Пособіе обществу сельскаго хозяйства въ городѣ Вѣрномъ	500
	Итого по § VIII	93.938
	§ IX. Воинская повинность.	
	Содержаніе уѣздныхъ по воинской повинности присутствій	417
	§ X. Этапная повинность.	
	Содержаніе этапныхъ помѣщеній	2.543
	§ XI. Запасная сумма.	
	На удовлетвореніе непредвидѣнныхъ расходовъ	10.000
	Всего: въ годъ	454.830
	Всего: въ три года	1.364.490

59882

II. Роспись денежныхъ земскихъ сборовъ въ Семирѣченской области на трехлѣтіе 1913—1915 годовъ.

№№ статей.	Наименованіе сборовъ и доходовъ.	Сумма въ годъ. Рубли.
1	Сборъ съ промысловыхъ свидѣтельствъ на торговыя предпріятія перваго и втораго разрядовъ и на промышленныя предпріятія первыхъ пяти разрядовъ по 15%, со всѣхъ прочихъ торговыхъ и промысловыхъ документовъ по 10% и съ патентовъ на заводы для выдѣлки напитковъ, подлежащихъ оплатѣ акцизомъ, и издѣлій изъ спирта или вина, а равно на заведенія для продажи питей, по 25% съ суммъ, уплачиваемыхъ за эти документы въ казну	24.000
2	Зачеты изъ штрафныхъ капиталовъ	939
3	Судебные сборы	17.400
4	Разнаго рода поступленія	29.205
5	Возмѣщеніе расходовъ земской кассы изъ средствъ государственнаго казначейства по закону 5 Декабря 1912 года (38452) объ улучшеніи земскихъ и городскихъ финансовъ .	10.138
6	Сборъ съ казенныхъ земель и лѣсовъ	2.327
7	Сборъ съ расположенныхъ внѣ предѣловъ селитебной площади городскихъ поселеній фабричныхъ и заводскихъ помѣщеній	3.400
8	Сборъ съ удобныхъ земель, состоящихъ въ пользованіи крестьянъ	37.240
9	Сборъ съ городскихъ недвижимыхъ имуществъ	5.300
10	Кибиточный сборъ съ кочеваго населенія	324.881
	Всего . . . въ годъ	454.830
	Всего . . . въ три года	1.364.490

39885 *Къ № 39885.—1913 Іюля 12.*

Высочайше утвержденный, 12 Іюля 1913 года, штатъ женскаго ремесленнаго училища въ городѣ Уфѣ.

	Число лицъ.	Содержаніе въ годъ одному. Рубли. Жалованья.	Столовыхъ.	Квартирныхъ.	Всего.	Классъ по должности.
Завѣдывающая училищемъ	1	550	—	Въ натурѣ.	550	
ей же добавочныхъ за уроки	—	200	—	—	200	
Мастерица-руководительница работъ одного отдѣленія, она же помощница завѣдывающей училищемъ	1	400	—	Въ натурѣ.	400	
Ей же за уроки товаровѣдѣнія и счетоводства	—	150	—	—	150	
Мастерица-руководительница работъ втораго отдѣленія.	1	400	—	120	520	
Законоучитель	1	150	—	—	150	
Преподавательница общеобразовательныхъ предметовъ.	2	400	—	120	1.040	
Учитель техническаго черченія и рисованія	1	400	—	120	520	X
На учебныя пособія и библіотеку	—	—	—	—	100	
На матеріалы и инструменты	—	—	—	—	800	
На наемъ помѣщеній	—	—	—	—	2.000	
На хозяйственныя и канцелярскія надобности	—	—	—	—	1.000	
Итого	—	—	—	—	7.430	

Примѣчаніе. Пенсіонныя права служащихъ въ училищѣ, кромѣ законоучителя, приглашаемаго по найму, опредѣляются по учебному положенію и на основаніи пунктовъ 4—7 статьи 392 Уставовъ о Пенсіяхъ и Единовременныхъ Пособіяхъ (Свод. Зак., Т. III, по Прод. 1906 г.), при чемъ размѣръ пенсіи исчисляется изъ слѣдующихъ окладовъ: учителю техническаго черченія и рисованія—изъ оклада въ 400 рублей, завѣдывающей училищемъ—изъ оклада въ 550 рублей, мастерицамъ—изъ оклада въ 400 рублей и преподавательницамъ общеобразовательныхъ предметовъ, имѣющимъ званіе домашней учительницы или наставницы,—изъ оклада въ 400 рублей.

Къ № 39892.—1913 Іюля 12.

Приложеніе 1.

Правила отданія воинской чести.

1. Честь отдавать молодцевато, съ точнымъ соблюденіемъ указанныхъ въ статьяхъ 14 и 22 Устава правилъ стойки и движенія.

2. При встрѣчѣ младшій отдаетъ честь старшему, не доходя 4-хъ шаговъ до него.

3. Для отданія чести безъ ружья, стоя на мѣстѣ, повернуться къ привѣтствуемому лицу, стать смирно и смотрѣть на него, поворачивая вслѣдъ за нимъ голову, а если надѣтъ головной уборъ, то, кромѣ того, приложить кисть правой руки къ правой сторонѣ козырька (нижняго края головнаго убора) такъ, чтобы пальцы были вмѣстѣ, ладонь слегка обращена наружу, а локоть — на линіи и на высотѣ плеча.

4. На ходу, безъ ружья, для отданія чести безъ остановки во фронтъ, проходя мимо привѣтствуемаго лица, повернуть къ нему голову и держать руки неподвижно, а если надѣтъ головной уборъ, то и приложить къ нему руку, какъ указано въ пунктѣ 3.

5. Если для отданія чести нужно стать во фронтъ, то, сдѣлавъ послѣдній шагъ тою ногою, къ сторонѣ которой нужно повернуться, вынести другую ногу впередъ на шагъ или нѣсколько менѣе и поставить ее по новому направленію; въ то же время повернуться лицомъ къ сторонѣ привѣтствуемаго лица, вмѣстѣ съ приставленіемъ ноги повернуть къ нему голову и, если надѣтъ головной уборъ, приложить къ нему правую руку.

Если лицо, которому отдается честь, идетъ навстрѣчу, слѣдуетъ стать во фронтъ за 4 шага до его подхода.

6. Когда привѣтствуемое лицо минуетъ отдающаго честь, послѣдній опускаетъ руку и идетъ (становится) вольно; если же становился во фронтъ, то поворачивается въ сторону, куда шелъ, приставляетъ ногу и затѣмъ продолжаетъ движеніе, опуская руку съ первымъ шагомъ.

7. Нижній чинъ, имѣющій ружье на ремнѣ или за спиною, отдаетъ честь, какъ безъ ружья.

8. Если нижній чинъ имѣетъ ружье у ноги, то для отданія чести онъ поворачиваетъ голову къ сторонѣ привѣтствуемаго лица, продолжая, если шелъ, махать свободною рукою.

9. Музыканты съ инструментомъ, трубачи съ трубами для отданія чести берутъ инструментъ въ положеніе, указанное въ приложеніи 3-мъ, а въ остальномъ поступаютъ, какъ изложено въ предыдущемъ пунктѣ.

10. Для отданія чести командою или строевою частью, стоящею на мѣстѣ, начальникъ ея командуетъ:

1) **Смирно!** (если эта команда не была подана ранѣе).

2) **Равненіе на-право!** (на-лѣво),

3) **Господа офицеры!**

По первой и второй командамъ люди исполняютъ, какъ указано въ одиночномъ и шереножномъ ученьяхъ (ст. 15 и 50); по третьей командѣ, подаваемой, когда въ строю присутствуютъ офицеры, послѣдніе прикладываютъ руку къ головному убору.

Если въ строю офицеровъ нѣтъ, то начальникъ команды, когда онъ безъ ружья, прикладываетъ руку къ головному убору по второй командѣ.

Прямому начальнику, подошедшему къ строю, начальникъ команды (части) докладываетъ, по какому случаю команда (часть) находится на данномъ мѣстѣ.

Примѣчаніе. Во время ученій, если часть (команда) находится въ положеніи лежа или съ колѣна, начальникъ можетъ подать команды для отданія чести, не поднимая людей; послѣдніе должны принять правильное положеніе и повернуть головы къ привѣтствуемому лицу.

11. На ходу отданіе чести командою (частью) производится по тѣмъ же командамъ (п. 10), причемъ люди исполняютъ по правиламъ, указаннымъ въ статьяхъ 22 и 47 Устава.

12. Когда привѣтствуемое лицо минуетъ команду (часть), начальникъ послѣдней повторяетъ команду: **Господа офицеры!** по которой офицеры опускаютъ руку, а нижніе чины ставятъ головы прямо и, если шли, начинаютъ махать руками. На ходу, а также когда офицеровъ въ строю нѣтъ, изложенное исполняется безъ особой команды (ст. 50 и 93).

Затѣмъ, если нужно, подается команда: **Вольно! (оправиться!).**

Приложеніе 2.

Держаніе шашки въ строю.

1. Офицеры и подпрапорщики обнажаютъ шашки въ строю въ слѣдующихъ случаяхъ:

а) для отданія чести, при смотрахъ роты, баталіона и полка;

б) при прохожденіи церемоніальнымъ маршемъ;

в) для поданія знаковъ, если въ томъ встрѣтится надобность.

2. Для отданія чести шашка вынимается въ три пріема по командѣ: **Гг. офицеры!** или **Слушай на-краулъ** при совмѣстныхъ съ пѣхотою парадахъ.

Первый пріемъ (разъ): кистью лѣвой руки подать шашку нѣсколько впередъ; въ то же время кистью правой руки обхватить рукоять эфеса сверху и вытянуть клинокъ изъ ноженъ на ширину ладони.

Второй пріемъ (два): вынуть шашку изъ ноженъ и, повернувъ концомъ клинка вверхъ, а лезвіемъ влѣво, поставить ее такъ, чтобы кисть правой руки пришлась противъ подбородка, а клинокъ былъ плашмя и отвѣсно; въ то же время большой палецъ вытянуть вверхъ по рукояти. Такое положеніе шашки называется: подвысь.

Третій пріемъ (три): движеніемъ правой кисти внизъ, во всю длину руки, уклонить шашку такъ, чтобы кисть пришлась у правой ляшки, а клинокъ легъ плашмя, обухомъ впередъ, концомъ лѣвѣе носка лѣвой ноги и на ладонь выше его (черт. 15 и 16).

Чины, находящіеся въ строю верхомъ, уклоняютъ шашку такъ, чтобы кисть свободно опущенной правой руки была позади правой ляжки, конецъ клинка пришелся позади праваго каблука, а лезвіе было обращено къ лошади (черт. 17).

3. При прохожденіи церемоніальнымъ маршемъ, по командѣ: **Гг. офицеры, шашки—вонъ!** (или **На пле-чо!** при

39892 совмѣстныхъ съ пѣхотою парадахъ), шашки вынимаются въ три пріема.

Первый пріемъ (разъ): какъ при отданіи чести по предварительной командѣ.

Второй пріемъ (два): какъ второй пріемъ при отданіи чести (черт. 18 и 19).

Третій пріемъ (три): подавъ кисть правой руки внизъ, во всю длину руки, поставить шашку отвѣсно къ правому плечу, остріемъ въ поле. При этомъ большой, указательный и средній пальцы опускаются вдоль по рукояти, охватывая ее большимъ пальцемъ съ лѣвой стороны, а указательнымъ и среднимъ пальцами—съ передней внутренней стороны; остальные два пальца должны быть опущены.

Чины, находящіеся въ строю верхомъ, при держаніи шашки на плечо, мякотью кисти правой руки, слегка согнутой въ локтѣ, упираются въ ляжку, имѣя при этомъ безымянный и мизинный пальцы свободно прижатыми къ ладони.

4. Для отданія чести при церемоніальномъ маршѣ пѣшіе чины, обязанные салютовать, берутъ шашку въ положеніе подвысь, а затѣмъ опускаютъ шашку какъ на караулъ, но при этомъ конецъ клинка долженъ приходиться противъ праваго плеча (черт. 20).

Чины, находящіеся въ строю верхомъ, при салютованіи уклоняютъ шашку, какъ указано для нихъ при отданіи чести на мѣстѣ.

5. Обнаженная шашка вкладывается въ ножны въ три пріема по командѣ: **Шашки въ ножны** (или **Къ ногѣ**, при совмѣстныхъ съ пѣхотою парадахъ).

Первый пріемъ (разъ): поднять шашку правою рукою концомъ клинка вверхъ и поставить такъ, чтобы эфесъ пришелся нѣсколько выше головы; затѣмъ повернуть клинокъ концомъ внизъ по направленію къ ножнамъ; въ то же время лѣвою рукою подать ножны нѣсколько впередъ, чтобы можно было свободно вложить въ нихъ конецъ клинка.

Второй пріемъ (два): вложить шашку въ ножны.

Третій пріемъ (три): отнести обѣ руки на свое мѣсто.

Приложеніе 3.

Правила для трубачей.

1. Трубачъ, выходя въ строй, имѣетъ трубу на ремнѣ черезъ лѣвое плечо у правой ляшки, раструбомъ внизъ, изгибомъ наружу. Правая рука какъ на мѣстѣ, такъ и во время движенія, оставаясь неподвижною и свободно опущенною у правой ляшки, держитъ трубу между мундштукомъ и раструбомъ большимъ пальцемъ изнутри, прочими спереди (черт. 21).

2. Когда нужно изготовиться къ игрѣ, трубачъ перехватываетъ рожокъ правою рукою между мундштукомъ и раструбомъ и подноситъ мундштукъ ко рту (черт. 22). Для игры при движеніи онъ подноситъ трубу такимъ образомъ по командѣ: **Шагомъ**, а для игры на мѣстѣ при отданіи чести по командѣ: **Гг. офицеры!** (или **Слушай на кра-улъ**, при совмѣстныхъ съ пѣхотою парадахъ).

Приложеніе 4.

ФОРМА

строевой записки, представляемой командиромъ роты при встрѣчѣ начальника.

НАХОДИТСЯ ВЪ СТРОЮ.

3 Мая 1913 года.

Наименованіе части.	Оберъ-офицеровъ.	Фейерверкеровъ.	Трубачей.	Бомбардировъ и капониръ.	Нестроевыхъ.	Итого нижнихъ чиновъ.	Число рядовъ въ ротѣ.
Осовецкой крѣпостной артиллеріи 3 рота	3	15	1	80	1	97	40

Командиръ роты,
Капитанъ *Шульманъ.*

Примѣчаніе. Въ числѣ фейерверкеровъ показаны подпрапорщики и бомбардиры, исполняющіе въ строю обязанности фейерверкеровъ.

Эта записка должна быть написана (литографирована) на полулистѣ, сложеномъ пополамъ, и представляется только одному старшему начальнику сложенною вдвое.

Такая же записка посылается наканунѣ смотра въ канцелярію полка (въ управленіе крѣпостной артиллеріи).

59892

Приложеніе 5.

ФОРМА

строевой записки, представляемой командиромъ баталіона, при встрѣчѣ начальника.

НАХОДИТСЯ ВЪ СТРОЮ.

3 Мая 1913 года.

Наименованіе части.	Число ротъ.	Штабъ-офицеровъ.	Оберъ-офицеровъ.	Фейерверкеровъ.	Трубачей.	Бомбардировъ и канониръ.	Нестроевыхъ.	Итого нижнихъ чиновъ.	Число рядовъ въ ротахъ.
NN крѣпостнаго полка 1 баталіонъ	4	1	13	56	4	265	4	329	32

Командиръ баталіона,
Подполковникъ *Богдановичъ.*

Примѣчанія:

1. Въ числѣ фейерверкеровъ показаны подпрапорщики и бомбардиры, исполняющіе въ строю обязанности фейерверкеровъ.

2. На оборотной сторонѣ записки прописываются чины и фамиліи командующихъ ротами, начиная съ первой въ баталіонѣ.

Записка должна быть написана (литографирована) на полулистѣ, сложенномъ пополамъ, и представляется только одному старшему начальнику сложенною вдвое.

Такая же записка посылается наканунѣ смотра въ канцелярію полка (въ управленіе крѣпостной артиллеріи).

Въ строевыхъ запискахъ, представляемыхъ Государю Императору и въ военно-походную Его Величества канцелярію, подъ графами пишется:

Въ общемъ числѣ нижнихъ чиновъ, показанныхъ въ графахъ, заключается:

1) Имѣющихъ знаки отличія Военнаго Ордена 0
2) Имѣющихъ золотыя или серебряныя медали на шеѣ 0
3) Имѣющихъ золотые или серебряные шевроны 0

Въ числѣ имѣющихъ знаки отличія Военнаго Ордена состоитъ:

1) Имѣющихъ золотыя и серебряныя медали 0
2) Имѣющихъ золотые и серебряные шевроны 0

Въ числѣ имѣющихъ золотыя и серебряныя медали состоитъ:

Имѣющихъ золотые и серебряные шевроны 0

39892

Приложеніе 6.

Сигналы, исполняемые трубачами.

№№ по порядку.	Названіе сигналовъ.	Примѣчаніе.
1	Всѣ	Подается для предваренія о послѣдующемъ сигналѣ.
2	Вызовъ начальниковъ	Относится до начальниковъ отдѣльныхъ частей.
3	Благодарность начальника.	
4	Огонь.	
5	Стой.	
6	Отбой.	
7	Сборъ.	
8	Къ столу.	
9	Честь	При прохожденіи церемоніальнымъ маршемъ.
10	Повѣстка къ зарѣ и подъемъ.	
11	Заря.	
12	Молитва на зарѣ.	
13	На молитву	Исполняется при зарѣ и при церковномъ парадѣ.
14	Молитвенный отбой	
15	По карауламъ.	
16	Тревога	Для быстраго подъема войскъ.
17	Похоронный маршъ.	

Приложение 7. **59892**

Сборникъ нотъ для сигналовъ, исполняемыхъ трубачами.

Сигналы.

1 Всѣ

2. Вызовъ начальниковъ.

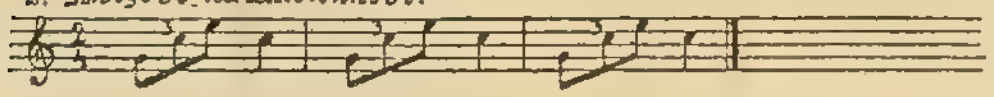

3. Благодарность начальника.

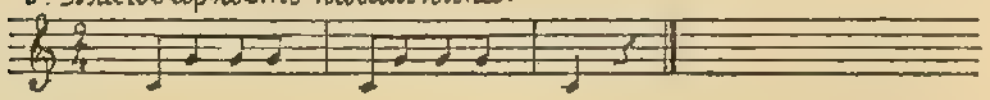

4. Огонь

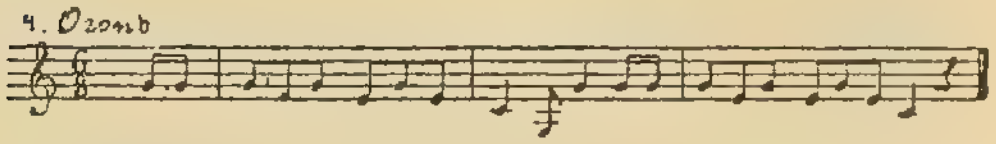

5 Стой.

6. Отбой

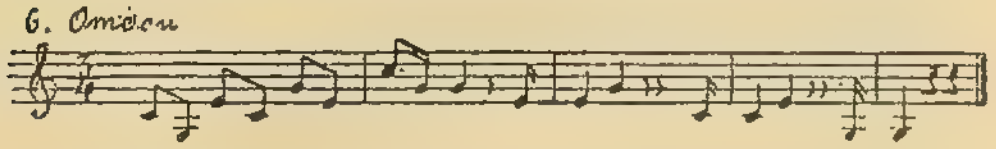

7. Сборъ.

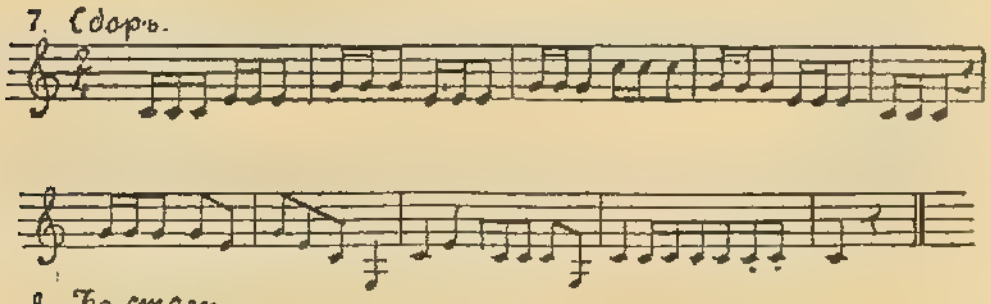

8. Къ столу

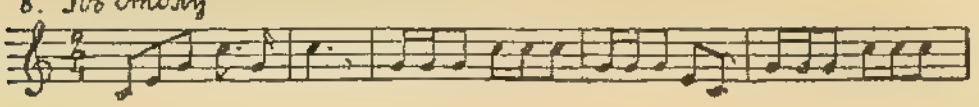

9 Честь (армейскій походъ).

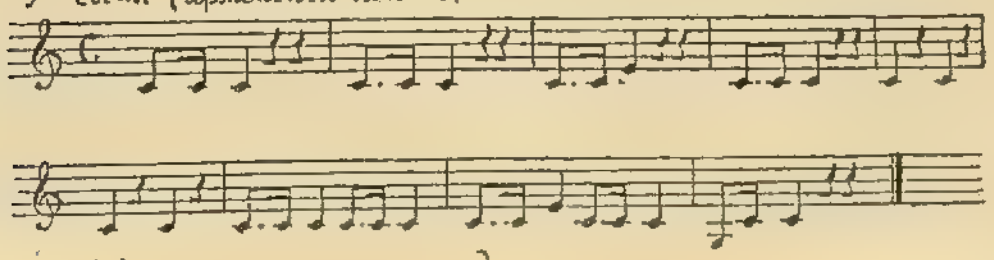

10. Повѣстка къ зарѣ и подъему

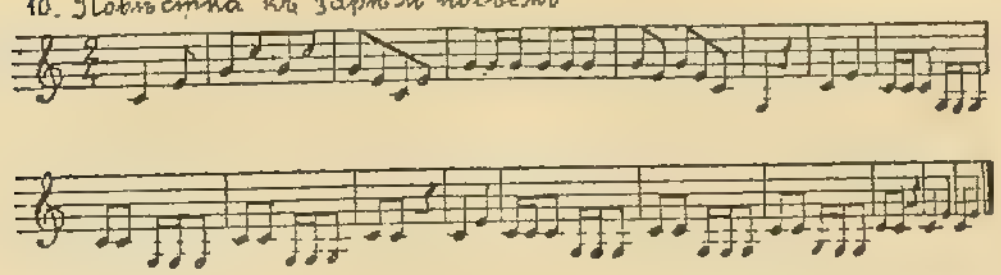

11. Заря.

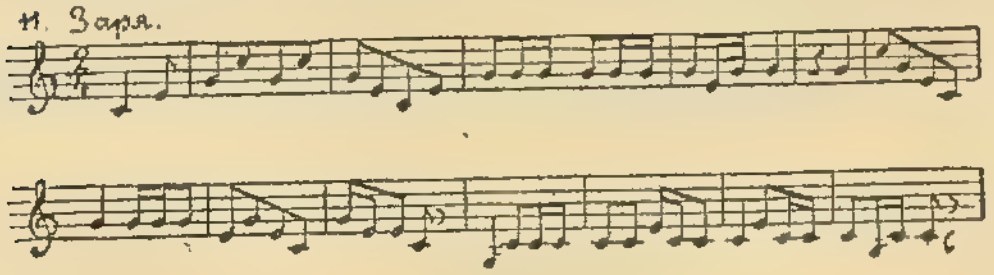

59892

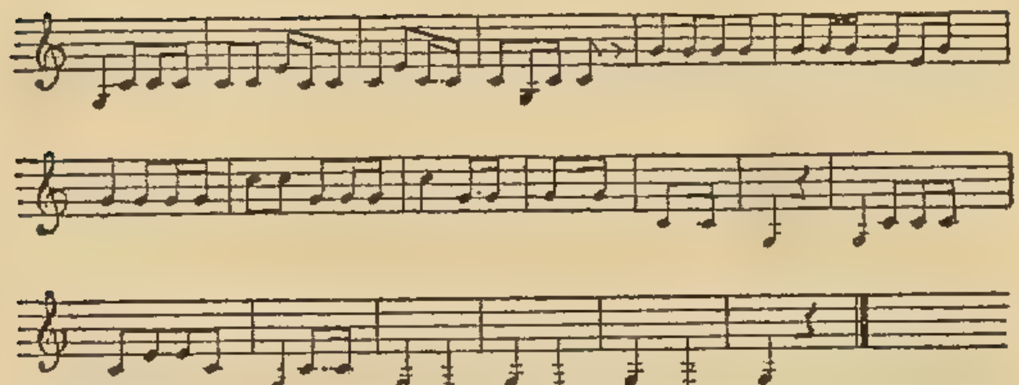

12 Молитва на зарю

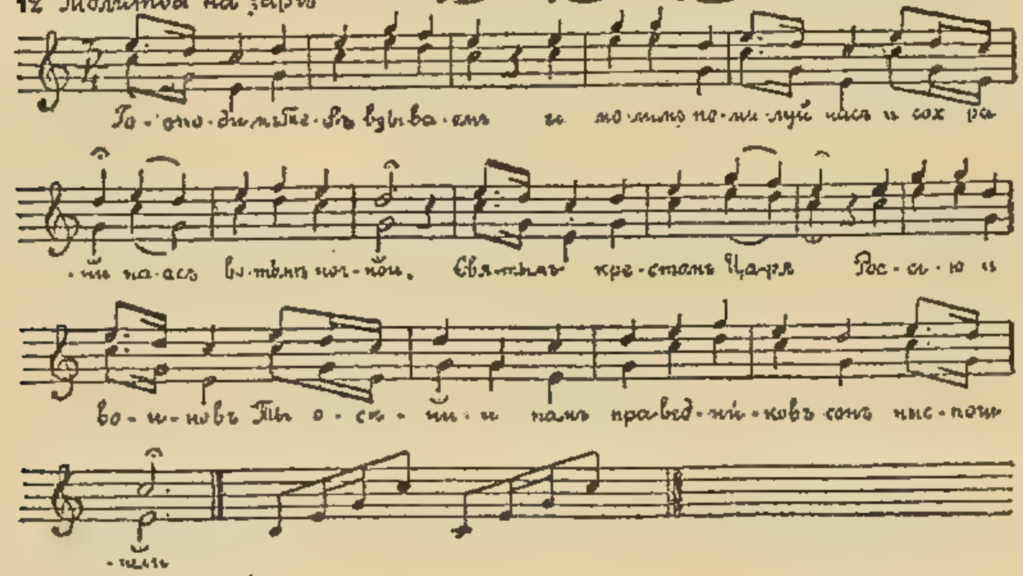

13. На молитву

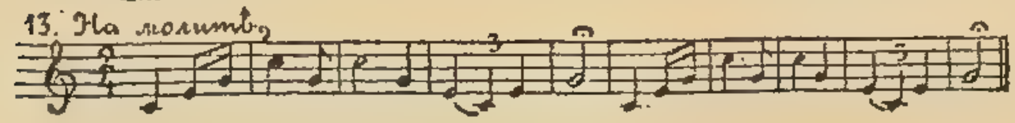

14. Молитвенный отбой.

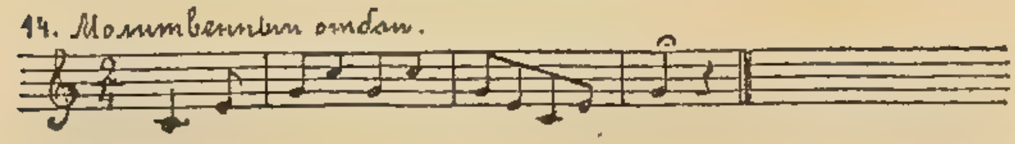

15. По карауламъ.

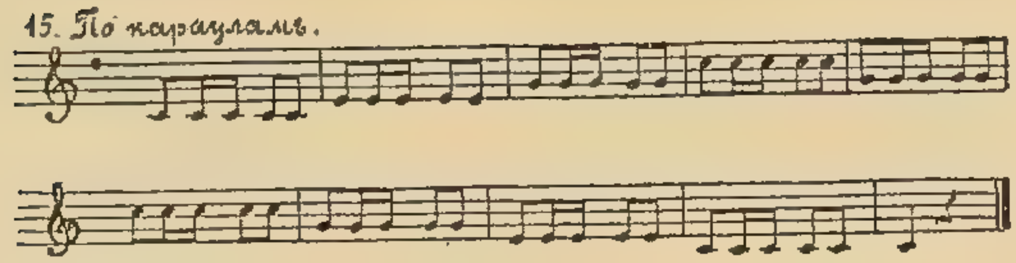

16. Тревога.

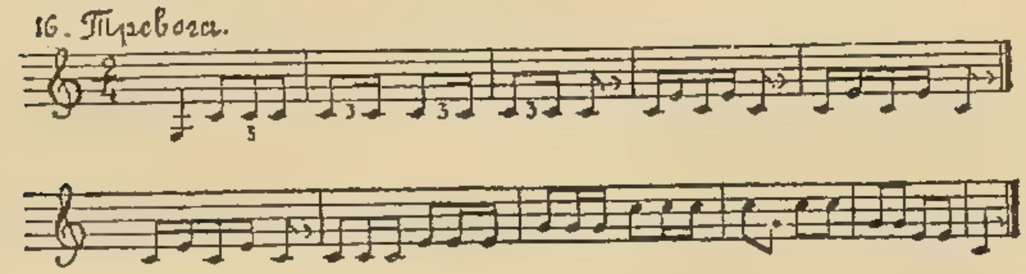

17. Похоронный маршъ.

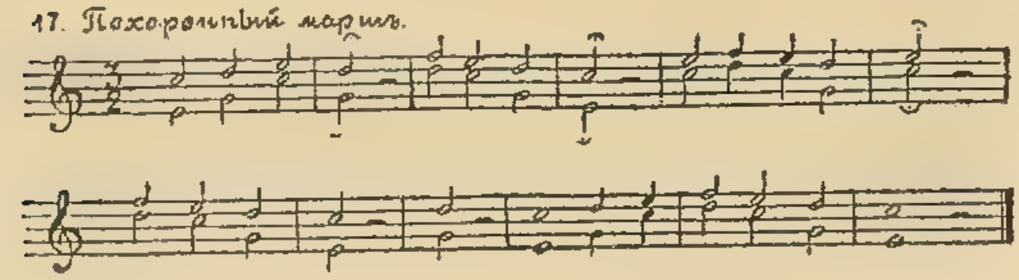

39892

Черт. 1.

Черт. 2.

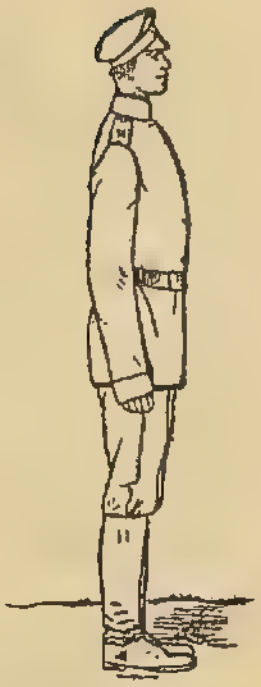

Стойка безъ ружья.

Черт. 3.

Черт. 4.

Стойка съ ружьемъ.

Черт. 5.

На руку.

Черт. 6.

На ремень.

Черт. 7.

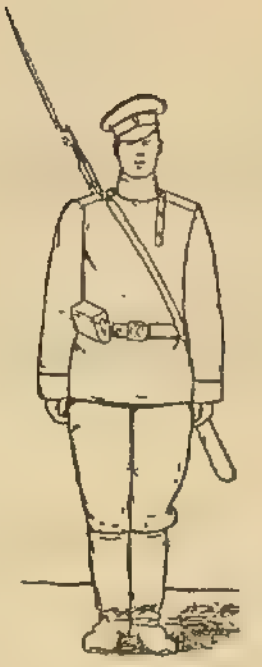

Ружье за спину.

39892

Черт. 8.

Ружье за спину.

Черт. 9.

Ударъ штыкомъ

Черт. 10.

Развернутый строй взвода *).

1) Съ неуравненными отдѣленіями (24 ряда).

2) Съ уравненными отдѣленіями (24 ряда).

3) Въ 10 рядовъ.

Черт. 11.

Взводъ, повернутый направо, со вздвоенными рядами *).

1) Съ неуравненными отдѣленіями. (24 ряда).

2) Съ уравненными отдѣленіями. (24 ряда).

3) Въ 10 рядовъ.

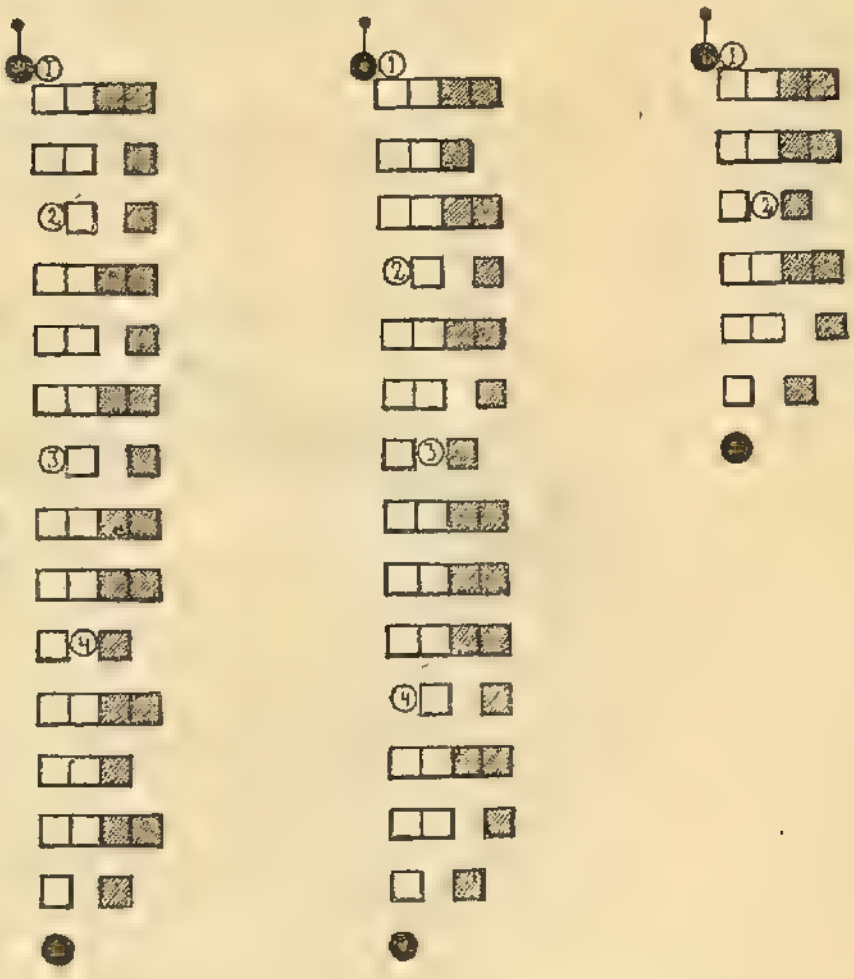

*) Условные знаки—см. черт. 13.

39892

Черт. 12.
Колонна по отдѣленіямъ *).

1) Съ неуравненными отдѣленіями (24 ряда).

2) Съ уравненными отдѣленіями (24 ряда).

Черт. 13.
Развернутый строй роты.

1) Съ неуравненными взводами (68 рядовъ).

2) Съ уравненными взводами (24 ряда).

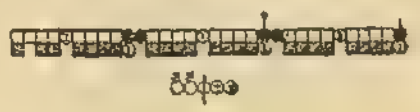

Условные знаки.

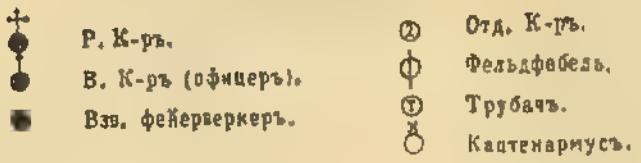

Черт. 14.
Взводная колонна.

1) Съ неуравненными взводами (32 ряда).

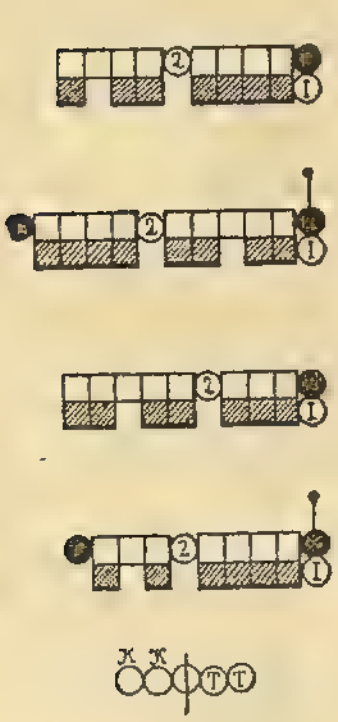

2) Съ уравненными взводами (64 ряда).

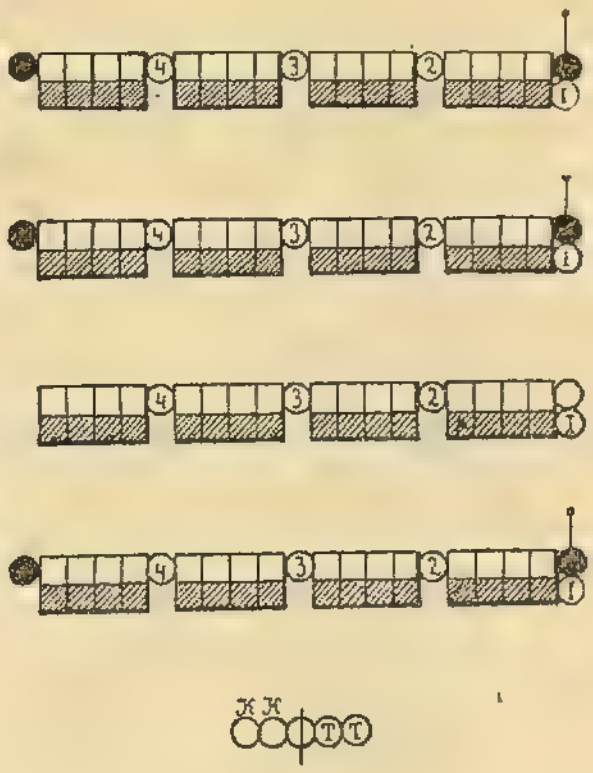

Черт. 15.

Подвысь.

Черт. 16.

На караулъ (3-й пріемъ).

*) Условные знаки—см. черт. 13.

39892

Черт. 17.

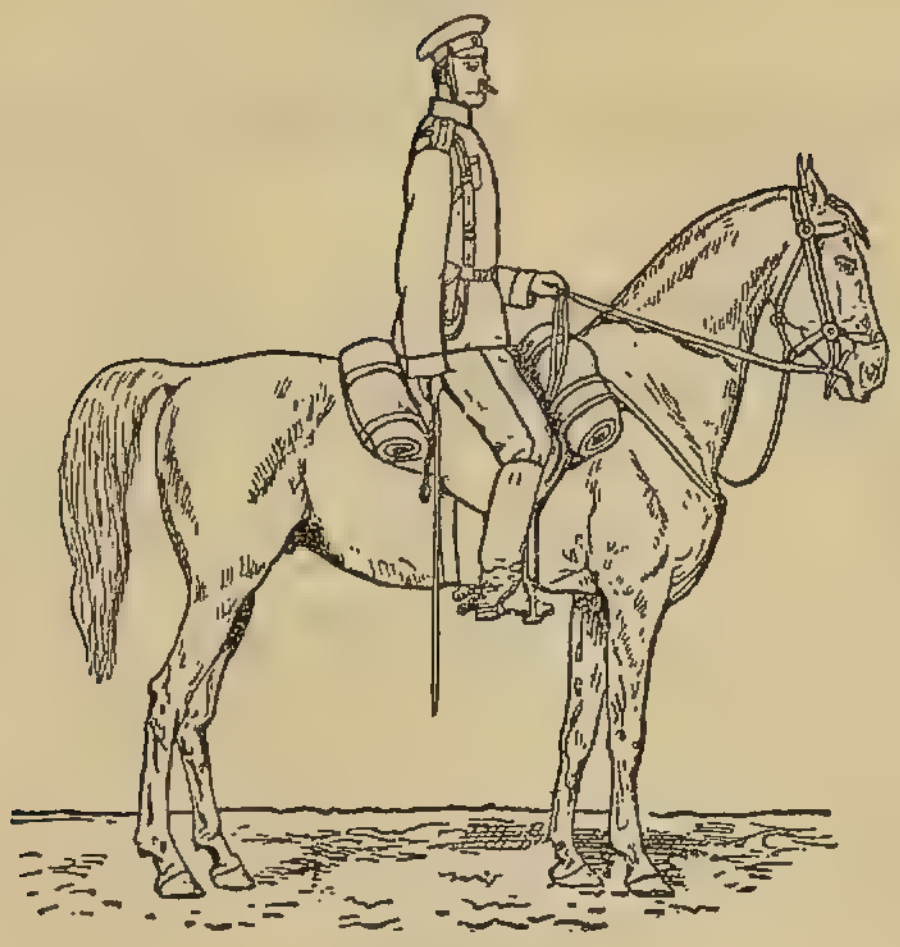

Салютовка верхомъ.

Черт. 18.

Черт. 19.

Держаніе шашки на плечо.

Черт. 20.

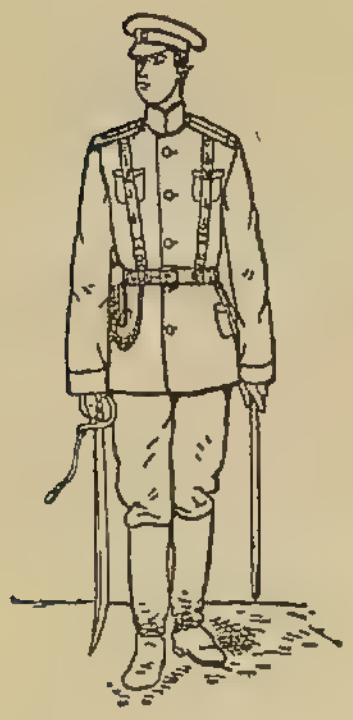

Салютовка на ходу.

Черт. 21.

Черт. 22.

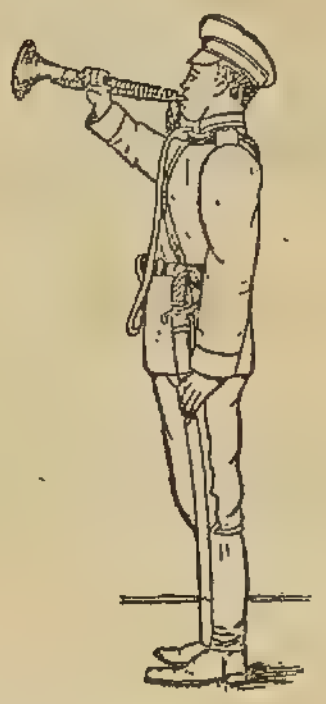

Держаніе трубы въ строю.

Къ № 39893.—1913 Іюля 13.

Высочайше утвержденный, 13 Іюля 1913 года, штатъ Московскаго Института инженеровъ путей сообщенія.

	Число лицъ.	Окладъ содержанія. Рубли. Жалованья.	Столовыхъ.	Квартирныхъ.	Всего.	Всѣмъ.	Прибавки. I.	Прибавки. II.	Классы и разряды. По должности.	По шитью на мундирѣ.	По пенсіи.
I. Личный составъ.											
Директоръ	—	3.000	2.000	Въ натурѣ.	5.000	5.000	—	—	IV	IV	На основаніи ст. 49—55 Положенія о Московскомъ Институтѣ путей сообщенія.
Инспекторъ	—	2.400	1.600	Въ натурѣ.	4.000	4.000	—	—			
Ординарные профессоры	9	3.000	750	750	4.500	40.500	750	750	V	V	
Экстраординарные профессоры	7	2.000	500	500	3.000	21.000	500	500	VI	VI	
Адъюнкты	12	1.600	400	400	2.400	28.800	400	400	VII		
Штатные преподаватели	16	1.400	350	350	2.100	33.600	350	350	VII		На осн. ст. 56 того же Пол.
Настоятель церкви (онъ же преподаватель Богословія)	1	1.400	400	Въ натурѣ.	1.800	1.800	—	—			
Секретарю совѣта добавочныхъ	—	—	—	—	—	900	—	—			
Завѣдывающему музеемъ добавочныхъ	—	—	—	—	—	600	—	—			
Библіотекарь	1	2.000	300	Въ натурѣ.	2.300	2.300	300	300	VII		На основ. ст. 56 того же Положенія.
Помощникъ библіотекаря	1	1.000	250	250	1.500	1.500	250	250	IX		
Помощники инспектора	3	1.200	300	Въ натурѣ.	1.500	4.500	—	—	VIII		
Завѣдывающему механическою лабораторіею добавочныхъ	—	—	—	—	—	1.200	—	—			
Завѣдывающему физическою и электротехническою лабораторіями и физическимъ кабинетомъ добавочныхъ	—	—	—	—	—	1.200	—	—			
Завѣдывающему химическою лабораторіею добавочныхъ	—	—	—	—	—	1.200	—	—			
Завѣдывающему гидравлическою лабораторіею добавочныхъ	—	—	—	—	—	1.200	—	—			
Помощнику завѣдывающаго механическою лабораторіею добавочныхъ	—	—	—	Въ натурѣ.	—	900	—	—			

59893

	Число лицъ.	Окладъ содержанія. Жалованья.	Столовыхъ.	Квартирныхъ.	Всего.	Всѣмъ.	Прибавки. I.	Прибавки. II.	Классы и разряды. По должности.	По шитью на мундиръ.	По пенсіи.
		Р у б л и.									
Помощнику завѣдывающаго физическою и электротехническою лабораторіями и физическимъ кабинетомъ добавочныхъ	—	—	—	—	—	1.150	—	—			
Помощнику завѣдывающаго химическою лабораторіею добавочныхъ	—	—	—	Въ натурѣ.	—	900	—	—			
Помощнику завѣдывающаго гидравлическою лабораторіею добавочныхъ	—	—	—	—	—	1.150	—	—			
Завѣдывающему геодезическимъ кабинетомъ добавочныхъ	—	—	—	—	—	600	—	—			
Завѣдывающему геологическимъ кабинетомъ добавочныхъ	—	—	—	—	—	600	—	—			
Завѣдывающему кабинетомъ учебныхъ пособій и складомъ изданій добавочныхъ	—	—	—	—	—	600	—	—			
Правитель канцеляріи	1	1.800	600	Въ натурѣ.	2.400	2.400	—	—	VI	VI	IV
Помощникъ правителя канцеляріи (онъ же архиваріусъ)	1	900	300		1.200	1.200	—	—	IX		VII
Бухгалтеръ (онъ же казначей) .	1	1.200	300		1.500	1.500	—	—	VII		V
Помощникъ бухгалтера	1	600	180		780	780	—	—	IX		VII
Смотритель	1	900	300		1.200	1.200	—	—	VII		V
Врачъ	1	600	—		600	600	—	—	VII		По прав. мед. сл.
Причетникъ	1	—	—		—	600	—	—			
Итого на личный составъ	—	—	—	—	—	163.480	—	—			
II. Учебная часть.											
На пополненіе библіотеки . . .	—	—	—	—	—	2.500	—	—			
На содержаніе и пополненіе механической лабораторіи	—	—	—	—	—	3.000	—	—			
На содержаніе и пополненіе химической лабораторіи	—	—	—	—	—	1.500	—	—			
На содержаніе и пополненіе физическаго кабинета и физической и электротехнической лабораторій .	—	—	—	—	—	4.500	—	—			

39893

	Число лицъ.	Окладъ содержанія. Жалованья.	Столовыхъ.	Квартирныхъ.	Всего.	Всѣмъ.	Прибавки. I.	Прибавки. II.	Классы и разряды. По должности.	По шитью на мундирѣ.	По пенсіи.
		Рубл.									
На содержаніе и пополненіе гидравлической лабораторіи	—	—	—	—	—	2.000	—	—			
На содержаніе и пополненіе музея и кабинета учебныхъ пособій по отдѣльнымъ предметамъ	—	—	—	—	—	11.900	—	—			
На содержаніе и пополненіе геодезическаго кабинета	—	—	—	—	—	2.000	—	—			
На содержаніе и пополненіе геологическаго кабинета	—	—	—	—	—	1.000	—	—			
На практическія занятія студентовъ	—	—	—	—	—	10.000	—	—			
На субсидіи по изданію курсовъ .	—	—	—	—	—	3.000	—	—			
На изданіе «Извѣстій Института» .	—	—	—	—	—	1.000	—	—			
Итого на учебную часть.	—	—	—	—	—	42.400	—	—			
III. Стипендіи и научныя командировки.											
На стипендіи 20 студентамъ . .	—	—	—	—	—	7.200	—	—			
На выдачу стипендій лицамъ, подготовляющимся къ преподавательской дѣятельности въ Институтѣ . .	—	—	—	—	—	4.000	—	—			
На научныя командировки адъюнктовъ и преподавателей Института	—	—	—	—	—	1.000	—	—			
Итого на стипендіи и научныя командировки .	—	—	—	—	—	12.200	—	—			
IV. Хозяйственная часть.											
На ремонтъ зданій	—	—	—	—	—	11.000	—	—			
На отопленіе, освѣщеніе и содержаніе въ чистотѣ зданій	—	—	—	—	—	21.500	—	—			

39893

	Число лицъ.	Окладъ содержанія. Жало-ванья.	Столо-выхъ.	Квар-тир-ныхъ.	Всего.	Всѣмъ.	Прибавки. I.	Прибавки. II.	Классы и разряды. По должности.	По шитью на мундирѣ.	По пенсіи.
		Р у б л и.									
На наемъ прислуги	—	—	—	—	—	22.700	—	—			
На наемъ фельдшера, мастеровъ и писарей	—	—	—	—	—		—	—			
На пособія, обмундировочныя и наградныя	—	—	—	—	—	5.000	—	—			
На уплату канализаціоннаго и мостоваго сборовъ	—	—	—	—	—	1.900	—	—			
На водоснабженіе	—	—	—	—	—	1.400	—	—			
На уплату городскаго оцѣночнаго и земскаго сборовъ	—	—	—	—	—	1.400	—	—			
На содержаніе церкви	—	—	—	—	—	600	—	—			
На канцелярскіе расходы	—	—	—	—	—	3.500	—	—			
На содержаніе пріемнаго покоя .	—	—	—	—	—	500	—	—			
Итого на хозяйственную часть	—	—	—	—	—	69.500	—	—			
Всего	—	—	—	—	—	287.580	—	—			

Примѣчанія:

1. Директоръ и инспекторъ Института, помимо присвоенныхъ симъ должностямъ окладовъ содержанія, получаютъ вознагражденіе въ размѣрѣ половины оклада жалованья, столовыхъ и прибавокъ, присвоенныхъ должности профессора Института.

2. Профессоры, адъюнкты и преподаватели, занимающіе должности, которымъ по штату положены квартиры въ натурѣ, не получаютъ присвоенныхъ имъ квартирныхъ денегъ, если пользуются казенною квартирою.

Къ № 59913.—1913 Іюля 13. **59915**

Высочайше утвержденный, 13 Іюля 1913 года, штатъ литературно-театральнаго музея Императорской Академіи Наукъ имени Алексѣя Бахрушина въ Москвѣ.

Наименованіе должностей.	Число лицъ.	Содержаніе въ годъ. Рубли. Жалованья.	Столовыхъ.	Квартирныхъ.	Одному.	Всего.	Классы и разряды. По должности.	По шитью на мундиръ.	По пенсіи.
Старшій ученый хранитель	1	1.600	400	400	2.400	2.400	VI	VI	По учебной службѣ, съ соблюденіемъ прим. 1 и 2 къ сему штату.
Младшій ученый хранитель	1	1.000	250	250	1.500	1.500	VII		
Ему же за веденіе дѣлопроизводства по музею	—	—	—	—	—	500			
На расходы, сопряженные съ каталогизаціею музея, составленіемъ его инвентаря, изданіемъ его матеріаловъ, пополненіемъ и храненіемъ его коллекцій	—	—	—	—	—	3.000			
Итого	—	—	—	—	—	7.400			

Примѣчанія:

1. По прослуженіи 25 лѣтъ старшій ученый хранитель получаетъ пенсію въ размѣрѣ 2.200 рублей въ годъ, а младшій ученый хранитель, если онъ пользуется правами учебной службы,—въ размѣрѣ 1.500 рублей. Пенсіи эти, не увеличиваемыя пятилѣтними прибавками, выдаются и во время состоянія на службѣ въ размѣрѣ половины оклада, если только означенныя лица не занимаютъ одновременно какой-либо другой платной должности.

2. Младшій ученый хранитель, окончившій одно изъ высшихъ учебныхъ заведеній, пользуется въ отношеніи пенсіи правами учебной службы; не окончившій курса сихъ заведеній причисляется по пенсіи къ VI разряду.

3. Ученые хранители имѣютъ право на двѣ пятилѣтнія прибавки къ первоначальному окладу содержанія. Каждая изъ этихъ прибавокъ увеличиваетъ содержаніе старшаго ученаго хранителя на 350 рублей, а младшаго ученаго хранителя на 250 рублей, причемъ выслуга прибавокъ исчисляется со дня занятія означенныхъ должностей.

4. Кредитъ на выдачу пятилѣтнихъ прибавокъ ученымъ хранителямъ испрашивается въ смѣтномъ порядкѣ.

59917 *Къ № 59917.—1913 Іюля 13.*

Высочайше утвержденные, 13 Іюля 1913 года:

I. Штаты Императорскихъ Россійскихъ генеральныхъ консульствъ въ городахъ Шанхаѣ и Харбинѣ.

	Число лицъ.	Содержаніе въ годъ. Одному. (Рубли.)	Содержаніе въ годъ. Всѣмъ. (Рубли.)	Классы и разряды. По должности.	Классы и разряды. По шитью на мундирѣ.
Генеральное консульство въ Шанхаѣ.					
Генеральный консулъ	1	15.000	15.000	V	V
Вице-консулъ	1	6.000	6.000	VII	VII
Секретарь	1	4.500	4.500	VIII	VIII
На канцелярскіе расходы	—	—	3.000		
	3	—	28.500		
Генеральное консульство въ Харбинѣ.					
Генеральный консулъ	1	12.000	12.000	V	V
Вице-консулъ	2	5.250	10.500	VII	VII
Секретарь	1	4.000	4.000	VIII	VIII
Драгоманы	2	3.000	6.000	IX	IX
Секретарь-драгоманъ	1	3.750	3.750	IX	IX
На канцелярскіе расходы	—	—	4.500		
	7	—	40.750		
Всего	10	—	69.250		

Примѣчанія:

1. Оклады содержанія показаны въ сихъ штатахъ за узаконенными вычетами.

2. При генеральномъ консульствѣ въ Харбинѣ состоитъ постоянный конвой, назначаемый отъ частей войскъ Заамурскаго округа пограничной стражи.

39918

II. Штатъ Императорскаго Россійскаго вице-консульства въ городѣ Хайларѣ.

	Число лицъ.	Содержаніе въ годъ. Одному.	Содержаніе въ годъ. Всѣмъ.	Классы и разряды. По должности.	Классы и разряды. По нитью на мундиръ.
		Рубли.			
Вице-консулъ	1	5.250	5.250	VII	VII
Секретарь-драгоманъ	1	3.750	3.750	IX	IX
На канцелярскіе расходы	—	—	1.500		
Всего	2	—	10.500		

Примѣчанія:

1. Оклады содержанія показаны въ семъ штатѣ за узаконенными вычетами.

2. При вице-консульствѣ состоитъ постоянный конвой, назначаемый отъ частей войскъ Заамурскаго округа пограничной стражи.

Къ № 39918.—1913 Іюля 15.

Высочайше утвержденный, 13 Іюля 1913 года, временный штатъ полиціи въ станицѣ Вознесенской и въ поселкѣ при станціи Гулькевичи, Кубанской области.

	Число лицъ.	Содержаніе въ годъ. Жалованья.	Содержаніе въ годъ. Столовыхъ.	Содержаніе въ годъ. Всего.	Классы и разряды. По должности.	Классы и разряды. По пенсіи.
		Рубли.				
Станица Вознесенская.						
Приставъ	1	450	450	900	VIII	V
Ему на разъѣзды	—	—	—	200		
На наемъ писца и канцелярскіе расходы	—	—	—	300		

39918

	Число лицъ.	Содержаніе въ годъ. Рубли. Жалованья.	Столовыхъ.	Всего.	Классы и разряды. По должности.	По пенсіи.
Городовые: старшіе	6	240	—	1.440		
Городовые: младшіе	22	200	—	4.400		
Имъ на обмундированіе, по 25 рублей каждому въ годъ	—	—	—	700		
Имъ на снаряженіе	—	—	—	700		
На установленные вычеты съ классныхъ чиновъ полиціи	—	—	—	77		
Поселокъ при станціи Гулькевичи.						
Полицейскій надзиратель 1 разряда	1	250	250	500	X	VII
Ему на канцелярскіе расходы	—	—	—	150		
Городовые: старшіе	3	240	—	720		
Городовые: младшіе	12	200	—	2.400		
Имъ на обмундированіе, по 25 рублей въ годъ каждому	—	—	—	375		
Имъ на снаряженіе	—	—	—	375		

Примѣчанія:

1. Опредѣленные симъ штатомъ оклады содержанія класснымъ чинамъ полиціи показаны за установленными вычетами. Вычеты обращаются въ подлежащіе источники съ тѣмъ, что вычеты на госпиталь и медикаменты присоединяются къ общему войсковому капиталу Кубанскаго казачьяго войска, а вычеты на пенсію съ лицъ войковаго сословія—въ пенсіонный капиталъ Кубанскаго и Терскаго казачьихъ войскъ.

2. Сверхъ опредѣленнаго по сему штату содержанія приставу и полицейскому надзирателю, не пользующимся квартирнымъ довольствіемъ въ натурѣ, производятся квартирныя деньги по правиламъ, установленнымъ для соотвѣтствующихъ военныхъ чиновъ, служащихъ въ войскахъ и управленіяхъ Кавказскаго военнаго округа.

3. Остатки отъ суммъ, опредѣленныхъ на содержаніе городовыхъ, расходуются съ разрѣшенія Наказнаго Атамана Кубанскаго казачьяго войска исключительно на награды и пособія симъ чинамъ.

Къ № 39919.—1913 Іюля 13. **39919**

Высочайше утвержденное, 13 Іюля 1913 года, расписаніе строительныхъ стоимостей и сроковъ окончанія нѣкоторыхъ работъ по усиленію и улучшенію казенныхъ желѣзныхъ дорогъ.

№№ по порядку.	Наименованіе дорогъ и работъ.	Стоимость. Рубли.	Конечный срокъ исполненія работъ. Годы.
	I. Екатерининская желѣзная дорога.		
1	Развитіе станціи Ясиноватая	1.943.000	1915
2	Устройство централизаціи стрѣлокъ на станціяхъ: Діевка, Игрень, Иларіоново, Раздоры, Письменная, Ульяновка, Просяная, Демурино, Межевая, Удачная, Гришино, Желанная и Очеретино	242.800	1914
3	Устройство централизаціи стрѣлокъ на участкѣ Никитовка—Ростовъ, съ устройствомъ блокировки въ предѣлахъ двупутнаго участка Никитовка—Таганрогъ	658.800	1915
4	Смягченіе профиля линіи на участкахъ Хацепетовка—Государевъ-Байракъ, Горловка—Путепроводъ, Криничная—Ясиноватая и Ясиноватая—Авдѣевка	224.000	1914
5	Постройка паровозныхъ зданій	203.000	1914
	II. Закавказскія желѣзныя дороги.		
6	Развитіе станціи Кутаисъ	285.910	1915
	III. Московско-Курская и Нижегородская желѣзныя дороги.		
7	Устройство парка запасныхъ путей для постановки пассажирскихъ составовъ Нижегородской линіи на станціи Москва I, съ отчужденіемъ земли	305.000	1915
8	Устройство центральнаго управленія стрѣлками и сигналами на станціяхъ линіи Москва—Курскъ	672.000	1915
9	Расширеніе пассажирскаго зданія на станціи Тула	250.000	1914
10	Устройство новаго подхода къ станціи Тула	522.300	1915
11	Развитіе станціи Ковровъ I	900.000	1914
12	Устройство Каланчевскаго путепровода	1.190.000	1915
	IV. Николаевская желѣзная дорога.		
13	Постройка вѣтви № 17 отъ Московской окружной желѣзной дороги къ станціи Бойни, Московско-Курской желѣзной дороги, съ развитіемъ этой станціи	350.000	1914

39919

№ по порядку.	Наименованіе дорогъ и работъ.	Стоимость. Рубли.	Конечный срокъ исполненія работъ. Годы.
	V. Привислинскія желѣзныя дороги.		
14	Постройка втораго пути Пржисѣка—Тоннель	1.076.000	1914
15	Переустройство станціи Стржемешицы	634.404	1915
16	Развитіе станціи Люблинъ	498.500	1914
17	Удлиненіе путей на промежуточныхъ станціяхъ участковъ Ивангородъ—Ковель, Варшава—Ивангородъ и Скаржиско—Стржемешицы	222.000	1914
18	Смягченіе уклоновъ на перегонѣ Кнышинъ—Моньки Граевскаго участка на протяженіи 7 верстъ	110.000	1914
	VI. Рыго-Орловская желѣзная дорога.		
19	Постройка дома управленія дороги въ городѣ Ригѣ	900.000	1914
20	Сооруженіе станціи Зассенгофъ-Товарная	466.900	1914
21	Сооруженіе желѣзнодорожнаго моста черезъ рѣку Западную Двину, общимъ отверстіемъ 8×40 саженъ, и подходовъ къ нему	5.937.520	1916
	VII. Самаро-Златоустовская желѣзная дорога.		
22	Отклоненіе стараго пути на перегонѣ Смышляевка—Кинель ко второму пути, идущему по разливу рѣки Кинель	533.300	1914
23	Развитіе станціи Кинель	1.369.000	1916
24	Расширеніе пассажирскаго зданія станціи Самара	340.000	1914
	VIII. Сибирская желѣзная дорога.		
25	Постройка дома управленія Омской дороги въ городѣ Омскѣ	1.221.000	1914
	IX. Средне-Азіатская желѣзная дорога.		
26	Оборудованіе Ташкентскихъ мастерскихъ	1.440.511	1915
27	Работы по предохраненію полотна дороги отъ размывовъ	1.356.768	1915
	X. Сызрано-Вяземская желѣзная дорога.		
28	Переустройство станціи Вязьма	604.200	1914
29	Замѣна фермъ моста черезъ рѣку Оку	422.000	1914
30	Развитіе станціи Тула	633.140	1915

59919

№№ по порядку.	Наименованіе дорогъ и работъ.	Стоимость.	Конечный срокъ исполненія работъ.
		Рубли.	Годы.
	XI. Сѣверныя желѣзныя дороги.		
31	Устройство узловой желѣзнодорожной больницы въ городѣ Москвѣ	1.235.000	1915
	XII. Сѣверо-Западная желѣзная дорога.		
32	Развитіе станціи Ревель—Коппель	1.057.000	1915
33	Устройство узловой больницы въ городѣ С.-Петербургѣ	846.000	1915
34	Развитіе устройствъ для пассажирскаго движенія на станціи С.-Петербургъ-Балтійскій, съ усиленіемъ Ораніенбаумскаго участка, и на станціи Ораніенбаумъ . .	796.000	1916
	XIII. Ташкентская желѣзная дорога.		
35	Постройка больницы на станціи Ташкентъ со службами и покойницкою . . .	150.000	1914
	XIV. Юго-Западныя желѣзныя дороги.		
36	Замѣна и усиленіе фермъ мостовъ на участкахъ Раздѣльная—Казатинъ, Казатинъ—Ковель и Фастовъ—Знаменка	1.450.000	1915
	XV. Южныя желѣзныя дороги.		
37	Устройство соединительной вѣтви отъ станціи Херсонъ къ берегу рѣки Днѣпра .	304.800	1914
38	Устройство централизаціи стрѣлокъ и сигналовъ на станціи Знаменка	109.000	1914
39	Устройство электрической сигнализаціи стрѣлокъ и сигналовъ на большихъ станціяхъ линіи Харьковъ—Севастополь	238.900	1915
40	Устройство электро-жезловой сигнализаціи Веббъ-Томсона на участкахъ и вѣтвяхъ: Краматорская—Попасная, Константиновка—Ясиноватая, Славянскъ—Ратная, Джанкой—Ѳеодосія и Владиславовка—Керчь	76.000	1914
41	Постройка въ городѣ Харьковѣ дома для управленія дорогъ	1.929.000	1915
	XVI. Расходы по усиленію и улучшенію казенныхъ желѣзныхъ дорогъ со спеціальною цѣлью.		
42	Устройство подходовъ къ узловой станціи Барановичи со стороны Вильны и Бѣлостока	907.000	1914
43	Развитіе станціи Бѣлостокъ, Сѣверо-Западныхъ желѣзныхъ дорогъ	1.145.100	1914
44	Переустройство станціи Лунинецъ, Полѣсскихъ желѣзныхъ дорогъ	1.046.500	1914
45	Развитіе станціи Самаркандъ, Средне-Азіатской желѣзной дороги	366.000	1914
46	Устройство парка воинскихъ путей и выгрузочныхъ при нихъ мощеныхъ площадокъ на станціи С.-Петербургъ-Балтійскій, Сѣверо-Западныхъ желѣзныхъ дорогъ .	400.400	1914

39920 *Къ № 39920.—1913 Іюля 15.*

Высочайше утвержденные, 13 Іюля 1913 года, штаты Кубанской, Екатеринославской, Пензенской и Тульской заводскихъ конюшенъ.

	Число чиновъ.	Содержаніе въ годъ. Рубли. Жалованья.	Столовыхъ.	Квартирныхъ.	Всего.	Классы и разряды. По должности.	По пенсіи.
I. Кубанская—въ 100 жеребцовъ-производителей.							
Управляющій	1	1.000	500	Въ натурѣ.	1.500	VII	V
Ему на разъѣзды	—	—	—		500		
Старшій ветеринаръ	1	500	200	Въ натурѣ.	700	VIII	По мед. пол.
Ему на разъѣзды	—	—	—		400		
Письмоводитель	1	300	100	Въ натурѣ.	400	X	VII
Итого	3	—	—	—	3.500		
II. Екатеринославская—въ 150 жеребцовъ-производителей.							
Старшій ветеринаръ (онъ же управляющій)	1	700	300	Въ натурѣ.	1.000	VII	По мед. пол.
Ему на разъѣзды	—	—	—		600		
Младшій ветеринаръ	1	360	140	Въ натурѣ.	500	IX	
Ему на разъѣзды	—	—	—		400		
Письмоводитель	1	300	100	Въ натурѣ.	400	X	VII
Итого	3	—	—	—	2.900		
III. Пензенская—въ 100 жеребцовъ-производителей.							
Управляющій	1	1.000	500	Въ натурѣ.	1.500	VII	V
Ему на разъѣзды	—	—	—		500		

59920

	Число чиновъ.	Содержаніе въ годъ. Рубли. Жалованья.	Столовыхъ.	Квартирныхъ.	Всего.	Классы и разряды. По должности.	По пенсіи.
Старшій ветеринаръ	1	500	200	Въ натурѣ.	700	VIII	По мед. пол.
Ему на разъѣзды	—	—	—		400		
Письмоводитель	1	300	100	Въ натурѣ.	400	X	VII
Итого	3	—	—	—	3.500		
IV. Тульская—въ 120 жеребцовъ-производителей.							
Управляющій	1	1.000	500	Въ натурѣ.	1.500	VII	V
Ему на разъѣзды	—	—	—		500		
Старшій ветеринаръ	1	500	200	Въ натурѣ.	700	VIII	По мед. пол.
Ему на разъѣзды	—	—	—		400		
Письмоводитель	1	300	100	Въ натурѣ.	400	X	VII
Итого	3	—	—	—	3.500		

Примѣчанія:

1. Ветеринарные чины заводскихъ конюшенъ, въ отношеніи производства прибавочнаго жалованья за выслугу установленныхъ сроковъ и обращенія этихъ прибавокъ въ пенсію, пользуются правами, опредѣленными въ статьѣ 178 книги III части IV Свода Военныхъ Постановленій 1859 года (Уст. Хозяйст., изд. 1888 г.).

2. При проводѣ лошадей государственныхъ конскихъ заведеній взимаются подводы на основаніяхъ, опредѣленныхъ въ статьѣ 316 Устава о Земскихъ Повинностяхъ (Свод. Зак., Т. IV, изд. 1899 г.).

3. При заводской конюшнѣ, кромѣ жеребцовъ-производителей, состоятъ двѣ рабочія лошади для хозяйственныхъ надобностей конюшни.

59921 *Къ № 59921.—1913 Іюля 13.*

Высочайше утвержденный, 13 Іюля 1913 года, штатъ Московскаго городскаго ремесленнаго училища, имени Григорія Шелапутина, на Міусской площади.

	Число лицъ.	Содержаніе въ годъ одному. Рубли. Жалованья.	Столовыхъ.	Квартирныхъ.	Всего.	Классы и разряды. По должности.	По пенсіи.
Инспекторъ	1	840	560	Въ натурѣ.	1.400	VIII	По учебной службѣ.
Законоучитель	1	—	—	—	200		
Учителямъ за уроки	—	—	—	—	3.960	IX	
Руководитель практическихъ работъ (онъ же помощникъ инспектора)	1	640	320	Въ натурѣ.	960	IX	
Надзиратель	1	240	160	200	600	X	
Библіотекарю и секретарю педагогическаго совѣта	—	—	—	—	120		
Письмоводитель (онъ же бухгалтеръ)	1	360	240	Въ натурѣ.	600	X	VIII
Врачъ	1	—	—	—	150	IX	По мед. службѣ.
На наемъ мастеровъ, слесарей и кузнеца	—	—	—	—	2.640		
На учебныя пособія и библіотеку	—	—	—	—	400		
На матеріалы и инструменты	—	—	—	—	1.200		
На канцелярскіе расходы	—	—	—	—	240		
На содержаніе дома и прислуги	—	—	—	—	5.000		
Итого	—	—	—	—	17.470		

Примѣчаніе. Пенсіи производятся изъ окладовъ: инспектору училища—въ 640 рублей, законоучителю—въ 200 рублей, руководителю практическихъ работъ—въ 625 рублей, учителямъ спеціальныхъ предметовъ—въ 600 рублей, учителямъ общеобразовательныхъ предметовъ—въ 480 рублей и надзирателю—въ 240 рублей въ годъ.

Къ № 39922.—1913 Іюля 13.

59922

Высочайше утвержденный, 13 Іюля 1913 года, штатъ Императорскаго ботаническаго сада Петра Великаго.

	Число лицъ.	Содержаніе въ годъ. Жалованья.	Столовыхъ.	Квартирныхъ.	Одному.	Всѣмъ.	Прибавки. I.	II.	Классы и разряды. Должности.	По пенсіи.
		Рубли.								
Директоръ	1	3.200	3.200	Въ натурѣ.	6.400	6.400	—	—	IV	На основаніи отдѣла II закона объ измѣненіи штата Императорскаго ботаническаго сада Петра Великаго.
Главные ботаники	4	1.800	1.800		3.600	14.400	750	750	V	
Старшіе консерваторы	3	1.320	1.320		2.640	7.920	500	500	VI	
Консерваторы высшаго оклада	5	800	800	400	2.000	10.000	350	350	VII	
Консерваторы низшаго оклада	6	480	480	240	1.200	7.200	200	200	VIII	
Библіотекарь	1	1.000	1.000	Въ натурѣ.	2.000	2.000	350	350	VI	
Помощникъ библіотекаря	1	480	480	240	1.200	1.200	200	200	VIII	
Завѣдывающіе станціями сада: фитопаталогическою и для испытанія сѣмянъ	2	1.320	1.320	Въ натурѣ.	2.640	5.280	500	500	VI	
Помощники завѣдывающихъ станціями сада (4)	2	720	720	360	1.800	3.600	300	300	VIII	
	2	480	480	240	1.200	2.400	200	200		
Ученые садоводы	2	900	900	Въ натурѣ.	1.800	3.600	350	350	VIII	
Секретарь сада	1	1.120	1.120	Въ натурѣ.	2.240	2.240	—	—	VI	IV
Помощникъ секретаря сада	1	640	640	320	1.600	1.600	—	—	VIII	V
Бухгалтеръ (онъ же казначей)	1	800	800	Въ натурѣ.	1.600	1.600	—	—	VIII	V
Завѣдывающій хозяйственною частью сада	1	800	800		1.600	1.600	300	300	VIII	V
Помощникъ завѣдывающаго хозяйственною частью сада	1	400	400		800	800	200	200	IX	VI
Итого	34	—	—	—	—	71.840	—	—	—	—

Примѣчанія:

1. Разрядъ по шитью на мундирѣ должностей VI класса и выше соотвѣтствуетъ классу по должности.

2. Въ случаѣ предоставленія должностнымъ лицамъ квартиръ въ натурѣ, взамѣнъ причитающихся симъ лицамъ по штату квартирныхъ денегъ, послѣднія обращаются въ доходъ казны.

3. На выдачу наградъ и пособій служащимъ сада въ распоряженіе Главноуправляющаго Землеустройствомъ и Земледѣліемъ ежегодно отпускается особый кредитъ въ размѣрѣ пяти процентовъ отъ общей суммы содержанія штатныхъ и нештатныхъ служащихъ Императорскаго ботаническаго сада Петра Великаго.

59924 *Къ № 59924.—1913 Іюля 15.*

Высочайше утвержденный, 13 Іюля 1913 года, штатъ учебной мастерской и курсовъ для подготовленія учительницъ ремеслъ при Московскомъ женскомъ городскомъ ремесленномъ училищѣ имени Григорія Шелапутина.

	Число лицъ.	Содержаніе въ годъ. Одному. Жалованья.	Столовыхъ.	Квартирныхъ.	Всего.
		Рубли.			
Завѣдывающей мастерскою и курсами (она же начальница училища) добавочныхъ	—	—	—	—	200
Смотрительница	1	400	250	Въ натурѣ.	650
Преподаватели (преподавательницы) общеобразовательныхъ и спеціальныхъ предметовъ	—	—	—	—	1.500
Руководительницы практическими работами въ мастерской	2	400	200	Въ натурѣ.	1.200
На матеріалы и инструменты	—	—	—	—	500
На канцелярскіе расходы	—	—	—	—	100
На хозяйственныя нужды	—	—	—	—	300
Итого	—	—	—	—	4.450

Примѣчанія:

1. Завѣдывающей мастерскою пенсія назначается по должности начальницы училища.

2. Смотрительницѣ и руководительницамъ практическими работами пенсіи назначаются изъ окладовъ получаемаго ими жалованья, съ соблюденіемъ правилъ, изложенныхъ въ пунктахъ 4—7 статьи 392 (по Прод. 1906 г.) Уставовъ о Пенсіяхъ и Единовременныхъ Пособіяхъ (Свод. Зак., Т. III).

3. Преподавателямъ общеобразовательныхъ и спеціальныхъ предметовъ присвоивается X классъ по должности; означеннымъ преподавателямъ, имѣющимъ званіе учителя уѣзднаго, городскаго или высшаго начальнаго училища, пенсіи назначаются изъ оклада въ 480 рублей.

4. Преподавательницамъ общеобразовательныхъ и спеціальныхъ предметовъ, имѣющимъ званіе домашней наставницы или учительницы, предоставляются всѣ права и преимущества, присвоенныя учительницамъ рукодѣлія въ училищѣ, при чемъ пенсіи назначаются изъ оклада въ 300 рублей.

Высочайше утвержденные, 15 Іюля 1913 года:

I. Штатъ строительства морской крѣпости Императора Петра Великаго.

№№ должностей.	Наименованіе чиновъ.	Число чиновъ.	Годовой окладъ каждому. Жалованья. Полный. Руб.	К.	Жалованья. За установленными вычетами. Руб.	К.	Столовыхъ. Полный. Руб.	К.	Столовыхъ. За установленными вычетами. Руб.	К.	Добавочные. Полный. Руб.	К.	Добавочные. За установленными вычетами. Руб.	К.	Классы и разряды. По должности.	По пенсіи.
	Чины военно-сухопутнаго вѣдомства.															
1	Строитель—генералъ-маіоръ, можетъ быть генералъ-лейтенантъ	1					2.279	62	2.100	—						
2	Помощники его — полковники, два изъ нихъ могутъ быть генералъ-маіоры .	3					781	58	720	—						
3	Производители работъ: старшіе—штабъ-офицеры	14					781	58	720	—						
4	Производители работъ: младшіе—оберъ-офицеры, могутъ быть штабъ-офицеры	(1) 8					390	80	360	—						
5	Начальникъ хозяйственнаго отдѣленія—штабъ-офицеръ	1					781	58	720	—						
6	Помощники его—инженерные чиновники: старшій .	1	По чинамъ (по таб. военн. вѣд.).				104	20	95	—	См. примѣчаніе 1.				VII	IV
	младшій .	1					104	20	96	—					VIII	V
7	Дѣлопроизводитель по строительной части—оберъ-офицеръ	1					390	80	360	—						
8	Дѣлопроизводитель по хозяйственной части—инженерный чиновникъ	1					104	20	96	—					VII	IV
9	Бухгалтеръ—инженерный чиновникъ.	1					104	20	96	—					VII	IV
10	Помощникъ его—чиновникъ	1					—	—	—	—					VIII	V
11	Завѣдывающій инспекторскою частью—чиновникъ или оберъ-офицеръ (можетъ быть штабъ-офицеръ)	1					104	20	96	—					VII	IV
12	Завѣдывающій чертежною и лабораторіею—оберъ-офицеръ	1					390	80	360	—						

[1]) Одинъ изъ нихъ помощникъ начальника хозяйственнаго отдѣленія.

39950

№№ должностей.	Наименованіе чиновъ.	Число чиновъ.	Годовой окладъ каждому. Жалованья. Полный. Руб.	К.	За установленными вычетами. Руб.	К.	Столовыхъ. Полный. Руб.	К.	За установленными вычетами. Руб.	К.	Добавочные. Полный. Руб.	К.	За установленными вычетами. Руб.	К.	Классы и разряды. По должности.	По пенсіи.
13	Для повѣрки смѣтъ, проектовъ, отчетовъ и для порученій—оберъ-офицеры	2	По чинамъ (по таб. военн. вѣд.).				390	80	360	—	См. примѣчаніе 1.					
14	Для разработки вопросовъ по артиллеріи — штабъ-офицеръ крѣпостной артиллеріи (членъ крѣпостнаго распорядительнаго комитета)	1					781	58	720	—						
15	Кондукторовъ 1 класса	4	183	67	180	—	—	—	—	—						
	» 2 »	6	153	06	150	—	—	—	—	—						
	Чины флота:															
16	Для разработки вопросовъ по постройкѣ крѣпости (см. ст. 33 Пол.) штабъ-офицеръ для порученій (членъ крѣпостнаго распорядительнаго комитета)	1	По чинамъ (по таб. морск. вѣд.).				781	58	720	—	—	—	2.500	—		
17	Для разработки вопросовъ по постройкѣ крѣпости (см. ст. 33 Пол.) артиллеристъ для порученій (членъ крѣпостнаго распорядительнаго комитета).	1					781	58	720	—	—	—	2.500	—		
18	Оберъ-офицеръ для порученій . . .	1					781	58	720	—	—	—	1.900	—		
	Канцеляріи крѣпостнаго распорядительнаго комитета и строительства:															
19	Старшій дѣлопроизводитель канцеляріи крѣпостнаго распорядительнаго комитета—классный чиновникъ	1	1.200	—	—	—	1.200	—	—	—	600	—	—	—	VI	III ст. 2
20	Младшій дѣлопроизводитель канцеляріи крѣпостнаго распорядительнаго комитета—классный чиновникъ	1	720	—	—	—	720	—	—	—	360	—	—	—	VIII	V
	Писарей 1 статьи управленія строителя	[1] 4	—	—	60	—										
	Писарей 2 статьи управленія строителя	4	—	—	48	—										

[1]) Изъ нихъ могутъ быть 2 сверхсрочныхъ.

59950

№№ должностей.	Наименованіе чиновъ.	Число чиновъ.	Годовой окладъ каждому. Жалованья. Полный. Руб.	К.	Жалованья. За установленными вычетами. Руб.	К.	Столовыхъ. Полный. Руб.	К.	Столовыхъ. За установленными вычетами. Руб.	К.	Добавочные. Полный. Руб.	К.	Добавочные. За установленными вычетами. Руб.	К.	Классы и разряды. По должности.	По пенсіи.
	Писарей 1 статьи крѣпостн. распор. комитета	[1] 4	—	—	60	—	—	—	—	—	—	—	—	—		
	Писарей 2 статьи крѣпостн. распор. комитета	2	—	—	48	—	—	—	—	—	—	—	—	—		
	Управленія строителя:															
	На наемъ чертежниковъ, писцовъ и сторожей и на типографскіе и канцелярскіе расходы . . . . . 5.000 р.															
	Крѣпостнаго распорядительнаго комитета:															
	На наемъ чертежниковъ, писцовъ и сторожей и на типографскіе и канцелярскіе расходы . . . . . 3.000 р.															

Примѣчанія:

1. Офицерскимъ и класснымъ чинамъ, въ семъ штатѣ показаннымъ, производятся добавочныя деньги въ такомъ размѣрѣ, чтобы годовой окладъ жалованья, столовыхъ и указанныхъ добавочныхъ въ общей сложности, за установленными вычетами, составлялъ слѣдующія суммы для нижеуказанныхъ лицъ.

Строитель крѣпости . . . . . 7.500 р.
Помощникъ строителя . . . . . 5.200 »
Старшіе производители работъ, начальникъ хозяйственнаго отдѣленія и штабъ-офицеръ крѣпостной артиллеріи . . . . . 4.000 »
Младшіе производители работы, помощникъ начальника хозяйственнаго отдѣленія, военный инженеръ и завѣдывающій чертежною . . . . . 3.400 »
Дѣлопроизводитель по строительной части и дѣлопроизводитель по хозяйственной части . 2.400 »
Помощникъ начальника хозяйственнаго отдѣленія—инженерный чиновникъ (старшій) . . 2.000 »
Оберъ-офицеры для повѣрки смѣтъ . . . . . 1.900 »
Бухгалтеръ . . . . . 2.000 »
Помощникъ начальника хозяйственнаго отдѣленія—инженерный чиновникъ (младшій) и завѣдывающій инспекторскою частью . . . . . 1.600 »
Помощникъ бухгалтера . . . . . 1.200 »
Кондукторамъ и писарямъ, независимо классовъ и окладовъ, кромѣ жалованья, производится добавочное содержаніе въ годъ:
кондуктору . . . . . 180 »
писарю . . . . . 108 »
сверхсрочнослужащіе писари указанныхъ добавочныхъ не получаютъ.

[1]) Изъ нихъ могутъ быть 2 сверхсрочныхъ.

59950

2. Всѣмъ офицерскимъ и класснымъ чинамъ строительства, исключая чиновъ, поименованныхъ въ пунктахъ 16, 17 и 18, производится кромѣ содержанія, указаннаго въ штатѣ и примѣчаніи 1, довольствіе квартирными деньгами и на наемъ прислуги согласно дѣйствующихъ законоположеній.

3. Для разъѣздовъ чиновъ строительства, контроля и членовъ Распорядительнаго Комитета по дѣламъ службы въ предѣлахъ подвѣдомственныхъ строительныхъ участковъ, должны предоставляться казенныя перевозочныя средства—автомобили или экипажи съ лошадьми, примѣнительно къ пормамъ, Высочайше утвержденнымъ 14 Декабря 1912 года для сухопутныхъ крѣпостей.

4. Расходъ по сему штату и согласно примѣчаній 1, 2 и 3 производится изъ строительнаго кредита на постройку морской крѣпости Императора Петра Великаго.

5. Указанныя въ семъ штатѣ должности замѣщаются по мѣрѣ дѣйствительной надобности, по представленію строителя коменданту крѣпости и съ одобренія морскаго крѣпостнаго совѣта. Должности №№ 1, 2, 3, 4, 5, 7, 12 и 13 замѣщаются офицерами военными инженерами. Должности №№ 6, 8, 9 и 10 замѣщаются инженерными чиновниками. На должность № 11 можетъ быть назначенъ чиновникъ или офицеръ не изъ военныхъ инженеровъ.

6. Установленные вычеты поступаютъ съ чиновъ строительства: въ эмеритальную кассу морскаго вѣдомства—съ чиновъ морскаго вѣдомства и въ эмеритальную кассу военнаго вѣдомства—съ чиновъ военнаго вѣдомства.

II. Штатъ морскаго крѣпостнаго совѣта.

	Наименованіе должностей.	Число чиновъ.	Содержаніе въ годъ одному за установленнымъ вычетомъ.				Итого.		Классы и разряды.	
			Жалованья.	Столовыхъ.	Добавочныхъ.	Квартирныхъ.	Одному.	Всего.	По должности.	По пенсіи.
			Рубли.							
1	Вице-предсѣдатель	1	3.000	3.000	—	1.500	7.500	7.500		
2	На вознагражденіе 3 постоянныхъ членовъ изъ чиновъ Военнаго Министерства и 2 спеціалистовъ, приглашаемыхъ для занятій въ техническомъ совѣщаніи	5	—	—	—	—	—	6.000		
3	Старшій дѣлопроизводитель, завѣдывающій канцеляріею	1	1.500	1.500	—	750	3.750	3.750	V	II ст. 1
4	Младшій дѣлопроизводитель канцеляріи	1	720	720	—	360	1.800	1.800	VII	IV
5	На наемъ чертежниковъ, писцовъ, сторожей и на типографскіе и канцелярскіе расходы	—	—	—	—	—	—	5.000		
		—	—	—	—	—	—	24.050		

Къ № 59970.—1913 Іюля 21.

59970

40008

Высочайше утвержденный, 21 Іюля 1913 года, временный штатъ инспекціи за постройкою Кольчугинской желѣзной дороги.

Наименованіе.	Число лицъ.	Содержаніе въ годъ. Жалованья.	Столовыхъ.	Квартирныхъ.	Одному.	Всѣмъ.	Классъ должности.	Разрядъ. По пенсіи.	Разрядъ. По мундиру.
		Рубли.							
Инспекторъ	1	1.800	1.800	900	4.500	4.500	V	III 1 ст.	V
Ему на канцелярскіе, путевые и прочіе хозяйственные расходы	—	—	—	—	2.500	2.500			
Помощникъ инспектора	1	1.200	1.200	600	3.000	3.000	VI	III 2 ст.	VI
Ему на канцелярскіе, путевые и прочіе хозяйственные расходы	—	—	—	—	2.000	2.000			
Итого	2	—	—	—	—	12.000			

Примѣчаніе. Оклады содержанія показаны безъ исключенія установленныхъ вычетовъ.

Къ № 40008.—1913 Іюля 25.

Высочайше утвержденное, 25 Іюля 1913 года, дополненіе къ штату Министерства Императорскаго Двора по Императорской охотѣ, Высочайше утвержденному 6 Декабря 1902 года.

Наименованіе должностей.	Число лицъ.	Содержаніе въ годъ. Одному.	Всѣмъ.	Классъ должности и разрядъ по мундиру.
		Рубли.		
Помощникъ ловчаго Его Величества	1	1.800	1.800	VIII

40012 *Къ № 40012.—1913 Іюля 25.*

Высочайше утвержденный, 25 Іюля 1913 года, штатъ команды для присмотра и ухода за желѣзнодорожнымъ имуществомъ Петербургскаго военнаго округа.

Наименованіе чиновъ.	Число чиновъ.	Годовой окладъ содержанія каждому за установленными вычетами. Жалованья. Основной. Руб.	К.	Жалованья. Усиленный. Руб.	К.	Столовыхъ. Основной. Руб.	К.	Столовыхъ. Усиленный. Руб.	К.	Примѣчанія.
Классные чины:										
Завѣдывающій желѣзнодорожнымъ имуществомъ, инженерный чиновникъ	1	По чинамъ по табели 1899 г.				[1] 96	—	[1] 96	—	[1]) Начиная съ чина титулярнаго совѣтника получаетъ столовыхъ, за узаконенными вычетами, по 180 р. въ годъ.
Итого классныхъ чиновъ . .	1									
Нижніе чины:										
а) строевые.										
Капенармусъ, старшій унтеръ-офицеръ	1	48	—	72	—					[2]) Мастерства опредѣляются завѣдывающимъ имуществомъ по надобности.
Младшій унтеръ-офицеръ	1	12	—	18	—					
Рядовыхъ спеціалистовъ желѣзнодорожнаго дѣла .	12	6	—	9	—					
Итого строевыхъ нижнихъ чиновъ	14									
б) нестроевые.										
Писарь старшій	1	48	—	72	—					
Мастеровыхъ: [2]) старшаго разряда	3	12	—	18	—					
Мастеровыхъ: [2]) младшаго »	2	6	—	9	—					
Итого нестроевыхъ нижнихъ чиновъ	6									
Всего нижнихъ чиновъ . .	20									
Отпускается въ годъ:										
а) На канцелярскіе расходы . . . . . 50 руб.										
б) На ремонтъ и содержаніе имущества и станковъ . . . . . 150 »										

Примѣчанія:

1. Всѣмъ чинамъ, сверхъ показаннаго въ штатѣ содержанія, производится добавочное содержаніе и всѣ прочіе виды довольствія, установленные существующими законоположеніями, причемъ въ тѣхъ мѣстностяхъ, въ отношеніи коихъ это установлено, содержаніе производится изъ усиленныхъ окладовъ.

2. Завѣдывающій желѣзнодорожнымъ имуществомъ получаетъ денежный отпускъ на наемъ прислуги, согласно положенія о денщикахъ.

3. Завѣдывающій желѣзнодорожнымъ имуществомъ—инженерный чиновникъ полагается по чинопроизводству въ VIII классѣ.

4. Капенармусъ, писарь и одинъ мастеровой старшаго разряда могутъ быть оставлены на сверхсрочной службѣ, съ правами, указанными въ статьѣ 10 положенія, объявленнаго въ приказѣ по военному вѣдомству 1890 года, № 172.

Къ № 40022.—1913 Іюля 28. **40022**

Высочайше утвержденное, 28 Іюля 1913 года, штатное расписаніе должностей и средствъ по сооруженію порта Императора Петра Великаго.

Названіе должностей.	Число чиновъ.	Содержаніе въ годъ. Одному. Жалованья.	Столовыхъ.	Квартирныхъ.	Всѣмъ. (Рубли.)	Классы и разряды. По должности.	По пенсіи.
Строитель порта (генералъ-маіоръ, можетъ быть генералъ-лейтенантъ)	1	4.000	4.000	2.000	10.000		
Помощникъ строителя порта (штабъ-офицеръ или въ соотвѣтственномъ званіи)	1	2.400	2.400	1.200	6.000		
Начальникъ хозяйственнаго отдѣленія (штабъ-офицеръ или въ соотвѣтственномъ званіи)	1	2.000	2.000	1.000	5.000		
Производители работъ (штабъ или оберъ-офицеры или въ соотвѣтствующихъ званіяхъ)	6	1.600	1.600	800	24.000		
			4.000				
Завѣдывающій землечерпательными работами (оберъ-офицеръ или въ соотвѣтственномъ званіи)	1	1.200	1.200	600	3.000	VII	IV
Инженеръ-механикъ, завѣдывающій механизмами землечерпательнаго каравана, онъ же помощникъ завѣдывающаго землечерпательными работами	1	960	960	480	2.400	IX	VI
Дѣлопроизводители:							
Старшій	1	1.200	1.200	600	3.000	VI	III ст. 2.
Младшій	1	600	600	300	1.500	VIII	V
Бухгалтеръ	1	1.200	1.200	600	3.000	VII	IV
На наемъ чертежниковъ, конторщиковъ и писцовъ, на наемъ помѣщенія канцеляріи и чертежной, на канцелярскіе и чертежные матеріалы и на наемъ разсыльныхъ	—	—	—	—	12.000		
На усиленіе чертежной при управленіи морскою строительною частью	—	—	—	—	4.500		
Итого	—	—	—	—	74.400		

Примѣчанія:

1. Изъ показанныхъ въ настоящемъ штатѣ окладовъ содержанія производится установленные закономъ вычеты.

2 Должности завѣдывающаго землечерпательнымъ караваномъ, помощника его, дѣлопроизводителей и бухгалтера могутъ быть замѣщаемы по вольному найму.

3. Если обязанности бухгалтера будутъ возложены на дѣлопроизводителя, то сей послѣдній, сверхъ присвоеннаго сей должности содержанія, получаетъ еще дополнительно 1.500 рублей изъ оклада, присвоеннаго бухгалтеру.

40041
40107

Къ № 40041.—1913 Августа 2.

Высочайше утвержденный, 2 Августа 1913 года, временный штатъ инспекціи за постройкою обществомъ Семирѣченской желѣзной дороги желѣзнодорожной линіи Арысъ—Пишпекъ.

Наименованіе.	Число лицъ.	Содержаніе въ годъ. Рубли. Жалованья.	Столовыхъ.	Квартирныхъ.	Одному.	Всѣмъ.	Классъ должности.	Разрядъ. По пенсіи.	По мундиру.
Инспекторъ	1	2.400	2.400	1.200	6.000	6.000	V	III 1 ст.	V
Ему на канцелярскіе, путевые и прочіе хозяйственные расходы	—	—	—	—	5.000	5.000			
Помощникъ инспектора	1	1.600	1.600	800	4.000	4.000	VI	III 2 ст.	VI
Ему на канцелярскіе, путевые и прочіе хозяйственные расходы	—	—	—	—	2.000	2.000			
Участковые инспекторы	3	1.200	1.200	600	3.000	9.000	VII	IV	
Имъ на канцелярскіе, путевые и прочіе хозяйственные расходы	—	—	—	—	2.000	6.000			
Итого	5	—	—	—	—	32.000			

Примѣчаніе. Оклады содержанія показаны безъ исключенія установленныхъ вычетовъ.

Къ № 40107.—1913 Августа 3.

Высочайше утвержденный, 3 Августа 1913 года, штатъ Гогоевской гимназіи для армянскихъ дѣвицъ въ городѣ Нахичевани на Дону.

Классъ должностей.	Наименованіе должностей.	Число лицъ.	Вознагражденіе.
—	Предсѣдатель попечительнаго совѣта	1	Вознагражденія не получаетъ.
VI	Члены попечительнаго совѣта	3	Вознагражденія не получаютъ.
—	Главная надзирательница	1	1.200 р.
VI	Инспекторъ классовъ	1	900 р.
VI	Почетный блюститель (или почетная блюстительница)	1	Вознагражденія не получаетъ.
VIII IX X XII	Законоучитель, преподаватели и преподавательницы наукъ, учители и учительницы искусствъ	—	Поурочная плата (см. прим. 1).
—	Классныя надзирательницы при пансіонѣ	2	600 р. (каждой).
—	Классныя надзирательницы	4	520 р. (каждой).
VII	Врачъ	1	480 р.
IX	Письмоводитель	1	600 р.

Примѣчаніе 1. Законоучитель, преподаватели и преподавательницы наукъ, преподающіе въ приготовительномъ, VII, VI и V классахъ, получаютъ по 50 рублей за годовой урокъ, преподающіе же въ IV, III, II и I классахъ—по 60 рублей за годовой урокъ. Учители и учительницы искусствъ получаютъ по 40 рублей за годовой урокъ. Учитель гимнастики и танцевъ получаетъ по 50 рублей за годовой урокъ.

40118

Примѣчаніе 2. Преподаватели научныхъ предметовъ и иностранныхъ языковъ, опредѣляемые изъ лицъ, имѣющихъ аттестаты объ окончаніи курса высшаго учебнаго заведенія или свидѣтельства на званіе учителя гимназіи или реальнаго училища, а равно свидѣтельство на право преподаванія въ военныхъ училищахъ и кадетскихъ корпусахъ, состоятъ въ VIII классѣ; преподаватели же иностранныхъ языковъ, имѣющіе свидѣтельства на званіе домашнихъ учителей, состоятъ въ IX классѣ; учители рисованія и чистописанія состоятъ: первые—въ X классѣ, а вторые—въ XII классѣ; лица, пріобрѣвшія въ учебныхъ заведеніяхъ званія профессоровъ, сохраняютъ и послѣ перехода на службу въ гимназію сопряженныя съ сими званіями права по классамъ должностей и чинопроизводству. Учители класснаго хороваго пѣнія состоятъ въ X классѣ.

Примѣчаніе 3. Указанное въ настоящемъ штатѣ вознагражденіе можетъ быть увеличиваемо попечительнымъ совѣтомъ гимназіи сообразно съ состояніемъ средствъ гимназіи.

Къ № 40118.—1913 Августа 4.

Описаніе государственнаго кредитнаго билета пятисотъ-рублеваго достоинства образца 1912 года.

Размѣръ кредитнаго билета.

Билетъ имѣетъ 275 миллиметровъ въ длину и 127 миллиметровъ въ ширину; $^3/_4$ всего билета по длинѣ лицевой стороны и около $^7/_{10}$ по длинѣ оборотной стороны покрыты печатью; остальная же площадь оставлена незапечатанною, за исключеніемъ ея нижней части на лицевой сторонѣ, на которой отпечатаны цвѣтная розетка, серія и нумеръ билета.

Бумага билета.

Бумага билета—бѣлая съ водянымъ знакомъ, образующимъ узоръ изъ повторяющихся свѣтлыхъ цифръ «500» на темномъ фонѣ, расположенныхъ косыми рядами подъ угломъ въ 45° по длинѣ билета и чередующихся перпендикулярно одна къ другой. Въ означенномъ узорѣ, въ лѣвой четверти, включенъ поясной портретъ Императора Петра I, исполненный водянымъ знакомъ. Бумага лишена водянаго знака подъ гравированнымъ портретомъ Императора Петра I, подъ верхнею половиною аллегорической фигуры Россіи, подъ расположеннымъ слѣва отъ нея гильоширнымъ фономъ съ цифрою «500» и въ лѣвой незапечатанной четверти билета подъ цвѣтною розеткою съ цифрою «500».

Лицевая сторона билета.

Лицевую сторону билета составляютъ пять отдѣльныхъ печатей: *а)* собственно рисунокъ, состоящій изъ двухъ боковыхъ украшеній, текста и словъ: «управляющій» съ его подписью и «кассиръ»; *б)* линейная сѣтка; *в)* цвѣтная розетка съ цифрою «500» и рельефногильоширная сѣтка съ цвѣтнымъ орнаментомъ и съ цифрами «500»; *г)* подпись кассира, и *д)* серій съ нумераціями билета.

Рисунокъ.

Рисунокъ билета, состоящій изъ текста и двухъ боковыхъ украшеній, отпечатанъ темнозеленою краскою. Текстъ размѣщенъ въ восьми строкахъ:

ГОСУДАРСТВЕННЫЙ
КРЕДИТНЫЙ БИЛЕТЪ
ПЯТЬСОТЪ
РУБЛЕЙ

Государственный Банкъ размѣниваетъ кредитные билеты на золотую монету безъ ограниченія суммы (1 рубль=$^1/_{15}$ имперіала, содержитъ 17,424 долей чистаго золота).

Первая строка со словомъ «ГОСУДАРСТВЕННЫЙ» расположена горизонтально въ самомъ верху билета и исполнена толстыми буквами, окаймленными тонкою контурною съ оттѣненіями линіею. Вторая строка текста со словами «КРЕДИТНЫЙ БИЛЕТЪ» длиннѣе предыдущей, расположена дугообразно и обращена своею выпуклою частью вверхъ. Буквы словъ «КРЕДИТНЫЙ БИЛЕТЪ» узорчатыя, оттѣненныя справа и снизу штриховою тѣнью, и въ верхней своей части темныя, а въ нижней части свѣтлыя. Ниже этой строки расположена въ двѣ строчки надпись

ПЯТЬСОТЪ
РУБЛЕЙ

крупныя и узорчатыя буквы которой покрыты горизонтальными штрихами и окаймлены на небольшомъ разстояніи тонкою съ оттѣненіями контурною линіею; кромѣ того, справа и снизу буквы оттѣнены косыми штрихами. Подъ этой надписью отпечатано прямымъ печатнымъ шрифтомъ:

Государственный Банкъ размѣниваетъ кредитные билеты на золотую монету безъ ограниченія суммы (1 рубль=$^1/_{15}$ имперіала, содержитъ 17,424 долей чистаго золота).

Верхнія три строчки этой надписи одинаковой длины, а четвертая нѣсколько короче остальныхъ. Ниже этой надписи и нѣсколько влѣво отъ нея отпечатано украшеннымъ курсивнымъ шрифтомъ слово «управляющій» и противъ него, въ той же строчкѣ, подпись управляющаго Государственнымъ Банкомъ. Ниже слова «управляющій» отпечатано такимъ же шрифтомъ слово «кассиръ» и противъ него, въ той же строчкѣ, подпись кассира.

Правое и лѣвое украшенія представляютъ собою два большихъ продолговатыхъ орнаментальныхъ щита, верхнія половины которыхъ образуютъ картуши, украшенныя лавровыми вѣтвями и дубовыми листьями, причемъ лавровыя вѣтви расположены въ правой и лѣвой картушахъ симметрично по отношенію другъ къ другу. Изъ боковыхъ завитковъ каждой картуши спускаются фестоны изъ листьевъ, фруктовъ и плодовъ. Отъ тѣхъ же завитковъ отходятъ внизъ ленты, образующія у завитковъ широкія петли и заканчивающіяся кистями, не доходя до боковыхъ орнаментальныхъ украшеній нижнихъ частей щитовъ. На фонѣ лѣвой картуши отпечатанъ Государственный гербъ, а въ самомъ щитѣ—мелкимъ шрифтомъ въ 14 строчкахъ—текстъ извлеченія изъ закона:

1. Размѣнъ государственныхъ кредитныхъ билетовъ на золотую монету

40118

обезпечивается всѣмъ
достояніемъ государства.
2. Государственные кре-
дитные билеты имѣютъ
хожденіе во всей Имперіи
наравнѣ съ золотою монетою.
3. За поддѣлку кредитныхъ
билетовъ виновные под-
вергаются лишенію всѣхъ
правъ состоянія и ссылкѣ
въ каторжную работу.

Въ правой картуши находится вензель Государя Императора съ Императорскою короною, а подъ нимъ—двѣ перекрещивающіяся лавровыя вѣтви. Въ щитѣ расположены крупная цифра «500» и годъ «1912», исполненныя узорчатыми шрифтами съ оттѣненіями.

Линейная сѣтка лицевой стороны.

Подъ всѣмъ рисункомъ лицевой стороны отпечатана типографскимъ способомъ линейная сѣтка, состоящая изъ тонкихъ, тѣсно расположенныхъ, вертикальныхъ линій коричневаго, фіолетоваго и зеленаго цвѣтовъ, причемъ система линій зеленаго цвѣта занимаетъ среднюю часть сѣтки, система коричневыхъ линій покрываетъ боковыя части и система фіолетовыхъ линій образуетъ переходъ отъ коричневыхъ линій къ зеленымъ. Разстоянія между линіями сѣтки, постепенно увеличиваются отъ краевъ къ средней части.

Рельефно-гильоширная сѣтка лицевой стороны.

Эта сѣтка отпечатана Орловскимъ способомъ и состоитъ изъ зеленаго фона, цвѣтныхъ орнаментальныхъ украшеній, крупной цифры «500» въ нижней части билета и подъ цифрою «500» правой картуши. Зеленый фонъ образованъ частью рельефно-гильоширнымъ, частью простымъ петлеобразнымъ гильоширнымъ узоромъ. Рельефногильоширный узоръ представляетъ собою изображеніе повторяющихся цифръ «500» и словъ «РУБ» и образуетъ фонъ, окружающій сверху, снизу и съ внѣшняго края каждый изъ двухъ, раньше описанныхъ, орнаментальныхъ щитовъ. Орнаментальныя украшенія сѣтки состоятъ: 1) изъ верхняго листоваго орнамента, расположеннаго подъ надписью

«ГОСУДАРСТВЕННЫЙ
КРЕДИТНЫЙ БИЛЕТЪ»

и образованнаго переходомъ зеленаго цвѣта гильоширной сѣтки въ желтый, розовый и красновато-коричневый. Орнаментъ окаймленъ гильоширною синею линіею; 2) изъ большой продолговатой картуши, занимающей центральное положеніе на лицевой сторонѣ билета и расположенной между описанными выше продолговатыми щитами, подъ двухстрочною надписью

ПЯТЬСОТЪ
РУБЛЕЙ

Фонъ картуши заполненъ шашечнымъ гильоширнымъ узоромъ, образованнымъ переходомъ гильоширныхъ линій изъ краснаго цвѣта въ желтокоричневый съ зелеными и синими точками. Орнаментальная рамка картуши покрыта гильоширнымъ рисункомъ—съ боковъ синяго цвѣта, вверху—отъ середины къ краямъ—синяго съ оливковозелеными точками и зеленосиняго, а внизу—отъ середины къ краямъ—синяго съ оливковозелеными точками, фіолетоваго и зеленосиняго; 3) изъ листоваго орнамента съ крупною цифрою «500», расположеннаго снизу и подъ надписью «Государственный Банкъ» и т. д., словами «управляющій» и «кассиръ» и подписями. Орнаментъ этотъ образованъ такимъ же переходомъ зеленаго цвѣта общей гильоширной сѣтки въ желтый, розовый и красноватокоричневый, какъ и верхній листовой орнаментъ. Также какъ и этотъ послѣдній, онъ окаймленъ съ наружнаго и внутренняго краевъ тонкою гильоширною синею линіею. Крупная цифра «500» расположена поверхъ этого орнамента, непосредственно подъ словами «управляющій» и «кассиръ» и подъ подписями и снабжена тонкою бѣлою каймою; 4) изъ небольшаго листоваго орнамента, такого же характера, какъ и предыдущіе,—расположеннаго подъ текстомъ извлеченія изъ закона; 5) изъ небольшой гильоширной цифры «500» и изъ расположенныхъ кверху и книзу отъ нея небольшихъ гильоширныхъ украшеній. Цифра «500», непосредственно лежащая подъ соотвѣтственною черною цифрою въ правомъ щитѣ, образована переходомъ зеленаго цвѣта общей гильоширной сѣтки въ розоватый—въ верхней части цифры, въ красноватокоричневый—въ средней ея части и желтоватый—въ нижней части. Въ лѣвой незапечатанной части лицевой стороны билета находится гильоширная продолговатая разноцвѣтная розетка, образованная по периферіи перемежающимися розоватыми и зеленоватосѣрыми участками гильоширнаго узора и въ средней своей части покрыта сѣромалиновымъ фономъ, окаймленнымъ довольно широкою свѣтлокоричневою полосою, сквозь которую просвѣчиваетъ прикрытый имъ гильоширный рисунокъ. На фонѣ расположена цифра «500», отпечатанная сѣроватооливковою краскою и снабженная узкою бѣлою каймою. Вокругъ цифры «500», на небольшомъ отъ нея разстояніи, расположенъ, по сѣромалиновому фону, бѣлый рисунокъ изъ переплетающихся линій, образующій какъ бы рамку вокругъ этой цифры.

Оборотная сторона.

Рисунокъ оборотной стороны отпечатанъ краскою синестальнаго цвѣта и занимаетъ съ лѣвой стороны около $^{7}/_{10}$ всей площади билета. Въ лѣвой части, въ овальной архитектурной рамкѣ, находится гравированный поясной портретъ Императора Петра I, въ латахъ, съ лентою черезъ правое плечо и съ плащомъ, накинутымъ на лѣвое плечо. Рама украшена вверху большою Императорскою Короною съ выступающими изъ подъ нея лентами, концы которыхъ скрыты за рамою, и двумя орнаментальными завитками. Съ боковъ рама охвачена двумя волютами, а снизу къ ней примыкаетъ, отчасти прикрывая ея основаніе, картушъ, состоящая изъ овальной ниши въ видѣ раковины, окруженной орнаментальными завитками. На картуши, опираясь на ея основаніе, расположена Императорская Держава, оттѣненная справа штриховою тѣнью и отчасти входящая въ нишу.

По бокамъ рамы расположены двѣ орнаментальныя колонны со стилизованными крылатыми дѣтскими фигурами.

40118

На расширенной нижней части каждой колонны находится покрытый системою горизонтальныхъ штриховъ овалъ, окаймленный тремя контурными линіями. На штриховомъ фонѣ овала вертикально расположенъ бѣлый симметричный контурный листовой орнаментъ, средняя часть котораго скрыта подъ проходящею посрединѣ овала бѣлою горизонтальною полосою съ цифрою «500». Обѣ колонны опираются на общій для всего рисунка постаментъ, а между основаніемъ обѣихъ колоннъ и овальною рамою съ портретомъ Петра Великаго, отчасти прикрывая ихъ, расположены цвѣты съ листьями. Стилизованныя дѣтскія фигуры поддерживаютъ прямоугольный бѣлый карнизъ, средняя часть котораго прикрыта верхней частью рамы. На карнизѣ, надъ лѣвою колонною, находится надпись «500 рублей», а надъ правою—«рублей 500». Изъ подъ овальной рамы, проходя подъ карнизомъ, выступаетъ верхняя часть широкаго бѣлаго щита, служащаго какъ бы поддержкою для овальной рамы. Средняя верхняя часть этого щита прикрыта овальной рамой, а правый и лѣвый верхніе его выступы образуютъ широкіе завитки, надъ которыми расположены орнаментальныя украшенія. За этою верхнею частью щита выступаетъ орнаментальный карнизъ въ видѣ широкой дугообразной ниши, противъ которой находится Императорская Корона, украшающая раму портрета. Въ правой части рисунка находится большая сидящая аллегорическая фигура Россіи, лѣвою рукою опирающаяся на косо стоящій щитъ съ Государственнымъ гербомъ и съ надѣтымъ на него вѣнкомъ изъ лавровыхъ вѣтвей, а протянутою правою рукою придерживающая скипетръ. Широкая кайма щита покрыта системою косыхъ параллельныхъ пунктирныхъ линій, а фонъ щита, ограниченный отъ каймы узкою полоскою, оттѣненною слѣва и сверху параллельными темными линіями, покрытъ системою параллельныхъ вертикальныхъ темныхъ линій, переходящихъ въ правой верхней части фона въ пунктиръ. На фонѣ щита расположенъ Государственный гербъ, образованный штриховымъ рисункомъ и прикрытый указаннымъ выше вѣнкомъ изъ лавровыхъ вѣтвей, вслѣдствіе чего отъ Государственнаго герба видна лишь часть большой короны, правая голова орла, хвостъ, скипетръ и отчасти правое и лѣвое крылья. Надъ правою рукою аллегорической фигуры находится довольно крупная узорчатая цифра «500» на овальномъ гильоширномъ фонѣ, окруженномъ, на небольшомъ разстояніи, свѣтлымъ пунктирнымъ фономъ, образующимъ различной формы выступы. Пространство между аллегорическою фигурою и рамою съ портретомъ Петра Великаго заполнено гильошириымъ рисункомъ. Часть этого гильошириаго узора, съ нѣсколько видоизмѣненнымъ рисункомъ, образуетъ посрединѣ, вокругъ упомянутаго выше пунктирнаго фона, широкій овальный фонъ, прерывающійся выступами пунктирнаго фона. Между нижнею частью скипетра фигуры Россіи и нижнею частью правой орнаментальной колонны размѣщены, подымаясь къ средней части колонны, крупные и мелкіе цвѣты и листья. Всѣ вышеописанныя части рисунка оборотной стороны окаймлены сверху и съ боковъ архитектурно-орнаментальною рамою, покрытою гильошириымъ узоромъ. Правый уголъ этой рамы и ея верхняя часть нѣсколько правѣе середины украшены двумя совершенно одинаковыми орнаментальными бѣлыми щитками съ развѣвающимися изъ подъ нихъ лентами и съ расположенною въ нихъ темною цифрою «500» и бѣлымъ листовымъ орнаментомъ. Къ угловому щитку подвѣшена круглая орнаментальная картушъ съ находящейся на ея гильошириомъ фонѣ бѣлою цифрою «500», отчасти прикрытою лѣвою рукою аллегорической фигуры. Къ картушу прикрѣплена орнаментальная подвѣска, а изъ подъ самой картуши свѣшиваются вѣтви съ цвѣтами, частью скрытыми подъ щитомъ съ Государственнымъ гербомъ. Верхняя часть рамы, въ лѣвой своей половинѣ, закрыта дугообразнымъ карнизомъ и замѣтна лишь справа и слѣва отъ него. Въ правой половинѣ рама украшена посрединѣ такою же картушью съ цифрою «500», какая была описана выше (но безъ свѣшивающихся вѣтокъ и подвѣски). Между этой картушью и описанными раньше орнаментальными щитками рама украшена гирляндами изъ листьевъ, цвѣтовъ и ягодъ. Концы однѣхъ гирляндъ прикрѣплены къ верхнимъ угламъ щитковъ и завиткамъ картуши, концы другихъ прикрѣплены къ двумъ кнопкамъ съ развѣвающимися лентами, расположеннымъ выше рамы. Рама опирается правымъ и лѣвымъ своими краями на широкій постаментъ, служащій основаніемъ всего рисунка. Этотъ постаментъ состоитъ изъ широкой бѣлой полосы и карниза, частью прикрытыхъ рамкою съ портретомъ, постаментомъ съ Императорскою Державою и фигурою Россіи. По обоимъ краямъ широкая полоса украшена листовымъ орнаментомъ, а внизу тремя парами орнаментальныхъ завитковъ. На концахъ полосы находится по одной крупной цифрѣ «500», покрытой горизонтальными параллельными тонкими линіями, украшенной листовыми орнаментами и окаймленной, на небольшомъ разстояніи, тонкими контурными линіями. Правая изъ этихъ двухъ цифръ прикрыта въ лѣвой верхней своей части падающею отъ щита съ Государственнымъ гербомъ штриховою тѣнью. Посрединѣ полосы, между картушью и фигурою Россіи, находится такая же цифра «500» и слово «рублей», исполненное украшеннымъ шрифтомъ.

40119 *Къ № 40119.—1913 Августа 4.*

Высочайше утвержденные, 4 Августа 1913 года:

I. Штатъ Иркутскаго кадетскаго корпуса.

Статьи.	Наименованіе чиновъ.	Число чиновъ.	Годовой окладъ содержанія каждому изъ усиленныхъ окладовъ. Жалованье. Полные оклады. Руб.	К.	За установленными вычетами. Руб.	К.	Столовыя. Полные оклады. Руб.	К.	За установленными вычетами. Руб.	К.	Классы должностей.	Разряды пенсій.
1	Директоръ, генералъ-маіоръ или полковникъ . . .	1	2.507	59	2.310	—	2.507	59	2.310	—	—	—
2	**По части учебно-воспитательной.**											
	Инспекторъ классовъ	1	1.612	2	1.485	—	1.612	2	1.485	—	—	—
	Помощникъ инспектора классовъ	1	895	57	825	—	895	57	825	—	—	—
	Ротныхъ командировъ	4	О размѣрѣ окладовъ содержанія ротнымъ командирамъ и офицерамъ-воспитателямъ изложено въ 1-мъ примѣчаніи къ сему штату.									
	Офицеровъ-воспитателей	22										
3	Кадетъ-интерновъ	300	—	—	—	—	—	—	—	—		—
4	Барабанщиковъ . 2 } изъ нихъ { старшихъ	1	27	55	27	—	—					—
	Горнистовъ . . . 2 } нихъ { младшихъ	3	20	20	19	80	—	—	—	—		—
5	**При корпусной церкви.**											
	Священникъ	1	—	—	396	—	—	—	396	—		—
	Діаконъ	1	—	—	247	50	—	—	247	50		—
	Псаломщикъ	1	—	—	107	80	—	—	107	80		—
6	**По части медицинской.**											
	Старшій врачъ	1	1.458	96	1.344	—	998	69	920	—	VI	—
	Младшій врачъ	1	1.458	96	1.344	—	455	92	420	—	VIII	—
	Медицинскихъ фельдшеровъ: { старшихъ	2	119	39	117	—	—		—	—	—	—
	{ младшихъ	2	82	65	81	—	—	—	—	—	—	
	Аптечный фельдшеръ	1	119	39	117	—	—	—	—	—	—	—
	Сестра милосердія	1	—	—	270	—	—	—	—	—	—	—
7	**По части хозяйственно-административной.**											
	Смотритель зданія (оберъ-офицеръ, можетъ быть и подполковникъ)	1	823	91	759	—	823	91	759	—	—	—
	Завѣдывающій обмундированіемъ (оберъ-офицеръ) .	1	597	4	550	—	597	4	550	—	—	—
	Экономъ	1	597	4	550	—	597	4	550	—	VIII	VI
	Секретарь	1	656	74	605	—	656	74	605	—	VIII	VI
	Бухгалтеръ	1	597	4	550	—	597	4	550	—	VIII	VI
	Писарей: { старшихъ	4	82	65	81	—	—	—	—	—	—	—
	{ младшихъ	4	27	55	27	—	—	—	—	—	—	—

40119

8	**Корпусу отпускается въ годъ:**	
	а) На жалованье законоучителямъ и преподавателямъ наукъ, языковъ и искусствъ и руководителямъ практическихъ занятій.	63.192 р.
	б) На добавочныя деньги врачамъ изъ окладовъ: старшему—400 рублей въ годъ и младшему—720 рублей въ годъ . . .	1.120 »
	в) На вознагражденіе и разъѣзды исполняющему обязанности казначея	375 »
	г) На вознагражденіе строительному технику.	900 »
	Примѣчаніе. Строительному технику отводится квартира въ зданіяхъ корпуса.	
	д) На вознагражденіе унтеръ-офицеровъ, прикомандировываемыхъ для фронтовыхъ занятій съ кадетами	45 р.
	и е) На канцелярскіе расходы	650 »

Примѣчанія:

1) Содержаніе (жалованье и столовыя деньги) ротнымъ командирамъ и офицерамъ-воспитателямъ корпуса производится изъ слѣдующихъ окладовъ:

	Годовой окладъ содержанія каждому за установленными вычетами.					
	Жалованье.		Столовыя.		Итого.	
	Рубли.	К.	Рубли.	К.	Рубли.	К.
I. Ротные командиры:						
а) Со дня назначенія на должность ротнаго командира и до выслуги 25 лѣтъ по учебно-воспитательной части (считая въ томъ числѣ не учебную службу по расчету 7 лѣтъ общей службы за 5 лѣтъ учебной, а учебную службу годъ за годъ)	1.386	—	1.386	—	2.772	—
б) Со дня выслуги 25 лѣтъ по учебно-воспитательной части до выслуги 28 лѣтъ по той же части	1.518	—	1.518	—	3.036	—
в) Со дня выслуги 28 лѣтъ по учебно-воспитательной части . . .	1.683	—	1.683	—	3.366	—
II. Офицеры-воспитатели:						
а) Со дня прикомандированія къ корпусу до дня перевода въ корпусъ	759	—	759	—	1.518	—
б) Съ переводомъ въ корпусъ въ теченіе послѣдующихъ трехъ лѣтъ	880	—	880	—	1.760	—
в) Послѣ 6 лѣтъ пребыванія въ должности до дня производства въ подполковники	990	—	990	—	1.980	—
г) Съ производствомъ въ подполковники	1.221	—	1.221	—	2.442	—

Независимо сего ротнымъ командирамъ и офицерамъ-воспитателямъ Иркутскаго кадетскаго корпуса, прослужившимъ на учебно-воспитательныхъ должностяхъ двадцать лѣтъ, присвоивается добавочное содержаніе въ размѣрѣ трехсотъ рублей въ годъ каждому.

40119 Указанные въ штатѣ оклады жалованья фельдшерамъ производятся тѣмъ изъ нихъ, которые назначаются отъ войскъ. Фельдшерамъ же, окончившимъ военно-фельдшерскія школы, жалованье производится на основаніи приказа по военному вѣдомству 1907 года, № 453.

2) Директоръ, ротные командиры, смотритель зданій, равно сестра милосердія и всѣ штатные чины нижняго званія помѣщаются въ казенныхъ зданіяхъ; остальные чины, симъ штатомъ опредѣленные, кромѣ преподавателей и законоучителей иновѣрческихъ исповѣданій, получаютъ или квартиры въ казенныхъ зданіяхъ, или же, при неимѣніи таковыхъ, квартирныя деньги: офицеры-воспитатели—по 600 рублей въ годъ, а прочіе чины въ размѣрахъ, соотвѣтствующихъ окладамъ, опредѣленнымъ въ дѣйствующемъ положеніи о воинской квартирной повинности; причемъ священникъ получаетъ квартирныя деньги по сравненію съ оберъ-офицерами, командующими ротою, діаконъ по сравненію съ младшими офицерами, а псаломщикъ получаетъ квартирныя деньги въ размѣрѣ оклада, опредѣленнаго въ V росписаніи, приложенномъ къ приказу по военному вѣдомству 1902 года, № 264. При состояніи же въ зданіяхъ корпуса, за размѣщеніемъ всѣхъ чиновъ, имѣющихъ право на квартирныя деньги, такихъ свободныхъ помѣщеній, которыя не могутъ быть ни отчуждены, ни отданы въ наемъ, по ненадобности ихъ корпусу, дозволяется отводить въ такихъ помѣщеніяхъ квартиры для преподавателей и законоучителей иновѣрческихъ исповѣданій.

Примѣчаніе. Директоръ, ротные командиры и смотритель зданій корпуса, при неимѣніи казенныхъ квартиръ, получаютъ квартирныя деньги по положенію.

3) Должности врачей полагаются: старшаго—въ V, а младшаго—въ VI медицинскихъ разрядахъ; прочія же лица, состоящія въ гражданскихъ чинахъ, а именно: инспекторъ классовъ и штатные преподаватели полагаются по должности: первый—въ V, а всѣ прочіе въ VIII классѣ.

Всѣ означенныя лица правомъ на пенсію пользуются на основаніи существующихъ законоположеній.

4) Лица, имѣющія званіе учителей военныхъ прогимназій, назначаемыя въ корпусъ преподавателями научныхъ предметовъ въ трехъ младшихъ классахъ и преподавателями искусствъ, пользуются вообще правами и преимуществами, присвоенными воспитателямъ военныхъ прогимназій, но удовлетворяются содержаніемъ и пенсіею въ размѣрѣ, установленномъ для штатныхъ преподавателей означенныхъ предметовъ.

5) Положенные симъ штатомъ нижніе чины назначаются въ корпусъ: барабанщики, горнисты и писари—по распоряженію окружнаго штаба Иркутскаго военнаго округа, а фельдшеры—окружнымъ военно-санитарнымъ инспекторомъ. Барабанщики и горнисты избираются изъ людей опытныхъ и вполнѣ знакомыхъ со своимъ дѣломъ. Открывающіяся вакансіи писарей могутъ быть замѣщаемы, по усмотрѣнію директора, по вольному найму, согласно установленнымъ на сей предметъ особымъ правиламъ. Равнымъ образомъ могутъ быть замѣщаемы по вольному найму и вакансіи фельдшеровъ.

6) Остатки отъ суммъ, опредѣленныхъ на жалованье преподавателямъ, могутъ быть обращаемы, по усмотрѣнію хозяйственнаго комитета корпуса, на пріобрѣтеніе учебныхъ пособій, въ случаѣ недостаточности назначенной на этотъ предметъ по табели суммы, а также на вознагражденіе, по усмотрѣнію директора, преподавателей и воспитателей корпуса за особыя занятія сверхъ ихъ прямыхъ обязанностей.

7) Для фронтовыхъ занятій съ кадетами, подъ руководствомъ ротныхъ командировъ и офицеровъ-воспитателей, къ корпусу прикомандировываются отъ войскъ, по распоряженію военно-окружнаго начальства, 2 унтеръ-офицера; каждый изъ нихъ, сверхъ положеннаго довольствія отъ войсковой части, получаетъ отъ корпуса по 22 рубля 50 копѣекъ въ годъ.

8) Корпусу предоставляется право, въ числѣ вольнонаемной прислуги, имѣть прислугу изъ служащихъ нижнихъ чиновъ въ числѣ 4 унтеръ-офицеровъ и 60 рядовыхъ, съ жалованьемъ изъ полныхъ окладовъ: первымъ—по 18 рублей 37 копѣекъ, а послѣднимъ—по 9 рублей 9 копѣекъ въ годъ, съ производствомъ всѣмъ имъ обмундированія и прочаго довольствія, согласно примѣчанію 1-му къ вѣдомости, приложенной къ приказу по военному вѣдомству 1907 года, № 250; причемъ означенные нижніе чины назначаются въ корпусъ порядкомъ, опредѣленнымъ приказомъ по военному вѣдомству 1909 года, № 485. Кромѣ того корпусу разрѣшается имѣть въ числѣ вольнонаемной прислуги, для замѣщенія должностей, о которыхъ упомянуто въ вѣдомости, объявленной при приказѣ по военному вѣдомству 1907 года, № 250, по 14 нижнихъ чиновъ унтеръ-офицерскаго званія, изъ числа выслужившихъ обязательный срокъ службы и состоящихъ въ запасѣ или отставкѣ, съ предоставленіемъ этимъ унтеръ-офицерамъ тѣхъ же правъ и преимуществъ, которыя примѣчаніемъ 4-мъ къ вѣдомости, объявленной при вышеозначенномъ приказѣ 1907 года, № 250, опредѣлены для унтеръ-офицеровъ изъ запасныхъ или отставныхъ, поступающихъ на укомплектованіе прислуги въ прочихъ кадетскихъ корпусахъ, но съ производствомъ жалованья: фельдфебелю команды (онъ же вахтеръ при смотрителѣ зданій)—по 360 рублей въ годъ, а всѣмъ прочимъ унтеръ-офицерамъ—по 270 рублей въ годъ, полагая въ томъ числѣ провіантское и приварочное довольствіе и, независимо того, съ отпускомъ, какъ фельдфебелю команды, такъ и всѣмъ прочимъ унтеръ-офицерамъ обмундированія и прочаго вещеваго довольствія по положенію, а равно по 78 рублей въ годъ на улучшеніе матеріальнаго быта ихъ. Расходъ, потребный на содержаніе поименованныхъ въ этомъ пунктѣ нижнихъ чиновъ, долженъ относиться на сумму, опредѣленную по табели на наемъ прислуги.

и 9) Назначенное по штату сестрѣ милосердія жалованье уплачивается въ мѣстное управленіе «Краснаго Креста»; сверхъ того она получаетъ довольствіе отъ стола кадетъ.

40119

II. Планъ постепеннаго развитія Иркутскаго кадетскаго корпуса, въ составѣ 500 кадетъ-интерновъ.

Наименованіе чиновъ.	Общее число чиновъ и классныхъ отдѣленій.	Какое изъ нихъ число будетъ предназначено къ добавленію въ учебныхъ годахъ.									Примѣчанія.
		1913—14	1914—15	1915—16	1916—17	1917—18	1918—19	1919—20	1920—21	1921—22	
Кадетъ-интерновъ	500	90[1])	40	40	70	60	50	50	50	50	
Классныхъ отдѣленій	18	4	2	2	3	2	2	1	1	1	
Директоръ	1	1	—	—	—	—	—	—	—	—	
Инспекторъ классовъ	1	1	—	—	—	—	—	—	—	—	
Помощникъ инспектора классовъ.	1	—	—	1	—	—	—	—	—	—	
Ротныхъ командировъ	4	1	—	1	—	1	—	1	—	—	
Офицеровъ-воспитателей	22	7	2	2	3	2	2	2	1	1	
Священникъ	1	1	—	—	—	—	—	—	—	—	
Дьяконъ	1	—	—	—	1	—	—	—	—	—	
Псаломщикъ	1	1	—	—	—	—	—	—	—	—	
Старшій врачъ	1	1	—	—	—	—	—	—	—	—	
Младшій врачъ	1	—	—	1	—	—	—	—	—	—	
Смотритель зданій	1	1	—	—	—	—	—	—	—	—	
Завѣдывающій обмундированіемъ.	1	—	—	1	—	—	—	—	—	—	
Экономъ	1	1	—	—	—	—	—	—	—	—	
Секретарь	1	1	—	—	—	—	—	—	—	—	
Бухгалтеръ	1	1	—	—	—	—	—	—	—	—	
Строительный техникъ	1	—	—	—	1	—	—	—	—	—	
Нижніе чины:											
Барабанщиковъ 2 { старшихъ . .	1	1	—	—	—	—	—	—	—	—	
Горнистовъ . . 2 { младшихъ . .	3	3	—	—	—	—	—	—	—	—	
Медицинскихъ фельдшеровъ: { старшихъ . .	2	1	—	1	—	—	—	—	—	—	
Медицинскихъ фельдшеровъ: { младшихъ . .	2	1	1	—	—	—	—	—	—	—	
Аптечный фельдшеръ	1	—	—	1	—	—	—	—	—	—	
Сестра милосердія	1	1	—	—	—	—	—	—	—	—	
Писарей: { старшихъ	4	4	—	—	—	—	—	—	—	—	
Писарей: { младшихъ	4	4	—	—	—	—	—	—	—	—	
Унтеръ-офицеровъ для фронтовыхъ занятій	2	2	—	—	—	—	—	—	—	—	

[1]) Въ томъ числѣ 50 воспитанниковъ, состоящихъ въ школѣ.

40119

III. Вѣдомость о суммахъ, потребныхъ Иркутскому кадетскому корпусу на содержаніе кадетъ и хозяйственные расходы.

Предметы расходовъ.	Число чиновъ.	Размѣръ опредѣленнаго годоваго отпуска на одного.		Причитается по числу кадетъ и чиновъ, назначенныхъ по штату.	
		Рубли.	Коп.	Рубли.	Коп.
I. Столовое довольствіе кадетъ.	Сумма на столовое довольствіе кадетъ опредѣляется ежегодно и расходуется согласно особому положенію о довольствіи пищею воспитанниковъ военно-учебныхъ заведеній, включенному въ приложеніе къ статьѣ 682 книги XV (изд. 3) Свода Военныхъ Постановленій 1869 года. Размѣръ же суточнаго оклада на столовое довольствіе кадетъ, опредѣляемый согласно этимъ правиламъ, утверждается ежегодно мѣстнымъ военно-окружнымъ совѣтомъ.				
II. Обмундированіе, обувь, бѣлье, постели и снаряженіе.					
На обмундированіе и обувь	500	46	24	23.120	—
На бѣлье и постели	500	15	63	7.815	—
На оружіе и оружейную амуницію	120	1	06	127	20
Итого	—	—	—	31.062	20
III. Учебныя пособія.					
На пополненіе библіотеки, учебныхъ кабинетовъ и на письменныя принадлежности по классной канцеляріи	—	—	—	1.300	—
На учебныя пособія и классныя принадлежности	500	9	75	4.875	—
На развитіе научныхъ и физическихъ занятій	500	2	—	1.000	—
Итого	—	—	—	7.175	—
IV. Содержаніе нижнихъ чиновъ: (Писарей—8, фельдшеровъ—5, барабанщиковъ—2 и горнистовъ—2, всего 17 человѣкъ)					
а) Продовольствіе. На продовольствіе положенныхъ по штату нижнихъ чиновъ отпускаются провіантъ и приварочныя деньги (послѣднія по усиленному окладу) и, независимо того, отпускъ на чайное довольствіе, по нормамъ, установленнымъ приказомъ по военному вѣдомству 1905 г., № 769.					
б) Мыло. Мыло, въ опредѣленной приказомъ по военному вѣдомству 1905 года, № 769, нормѣ, выдается нижнимъ чинамъ ежемѣсячно натурою, порядкомъ, опредѣленнымъ въ приказѣ по военному вѣдомству 1908 года, № 465.					
в) Обмундированіе и снаряженіе.					
Для писарей и медицинскихъ нижнихъ чиновъ	13	34	88	453	44
Для барабанщиковъ и горнистовъ	4	29	03	116	12
Итого	—	—	—	569	56

40119

Предметы расходовъ.	Число чиновъ.	Размѣръ опредѣленнаго годоваго отпуска на одного.		Причитается по числу кадетъ и чиновъ, назначенныхъ по штату.	
		Рубли.	Коп.	Рубли.	Коп.
V. Прислуга.					
На наемъ служителей	—	—		26.500	
VI. Содержаніе зданій.					
На отопленіе . На освѣщеніе	—	—		—	
Примѣчаніе. Сумма на отопленіе и освѣщеніе зданій исчисляется по количеству дровъ и освѣтительныхъ матеріаловъ, причитающихся по правиламъ, опредѣленнымъ въ Сводѣ Законовъ (изд. 1899 г.), Т. IV, Уст. о Зем. Пов., ст. 604—636, и Прод. того же Свода 1906 года, ч. II.					
На внутреннюю и наружную чистоту, очистку дымовыхъ трубъ, содержаніе въ исправности печей, водопровода, ватерклозетовъ и вообще на мелочныя исправленія внѣ общаго ремонта	—	—	—	7.850	
VII. Разные предметы.					
На содержаніе церкви	—		—	400	
На содержаніе лазарета, со включеніемъ медикаментовъ—1.950 рублей и на наемъ зубнаго врача—540 рублей	—			2.490	
Примѣчаніе. Расходъ на возобновленіе бѣлья, постелей, мебели, столовой посуды и другихъ вещей, не составляющихъ исключительно принадлежности лазарета, относится на соотвѣтствующія статьи табели.					
На содержаніе прачешной, исключая топлива, которое расходуется въ мѣрѣ надобности изъ общаго количества дровъ, опредѣленныхъ къ отпуску на хозяйственныя потребности	500	6	45	3.225	—
На чистоту и опрятность кадетъ (мыло, щетки, гребенки, ножницы, стрижка волосъ и проч.)	500	1	35	675	
На возобновленіе и содержаніе въ порядкѣ мебели и прочей обстановки помѣщеній	500	2	60	1.300	
На столовые приборы и бѣлье, кухонную посуду и другія кухонныя принадлежности	500	2	60	1.300	
На содержаніе рабочихъ лошадей съ конюхами, упряжью и обозомъ, равно на пріобрѣтеніе и ремонтъ огнегасительныхъ снарядовъ и приборовъ	—	—	—	3.575	—
На водоснабженіе зданій	—	—	—	1.300	—
На расходы по выводу кадетъ въ лѣтнія помѣщенія и содержаніе въ исправности лѣтнихъ помѣщеній		—	—	1.950	—
На игры и развлеченія кадетъ, служебныя телеграммы, письма, погребеніе умершихъ и разныя непредвидѣнныя надобности	—		—	2.500	
На уплату оцѣночнаго сбора	—	—	—	1.170	—
Итого		—	—	19.885	—
Всего, не считая стоимости довольствія кадетъ, а также продовольствія нижнихъ чиновъ и отпуска на отопленіе и освѣщеніе зданій	—	—	—	93.041	76

40123 *Къ № 40123.—1913 Августа 4/17.*

Штатъ расходовъ Иденсальмискаго элементарнаго училища.

Гл.	Ст.		Финскихъ марокъ.		
V	19	*Содержаніе личнаго состава:*			
		5 коллегамъ, жалованья по 3,000 марокъ	15.000		
		Содержанія, не входящаго въ расчетъ пенсіи, по 600 марокъ . .	3.000		
				18.000	
		1 учителю гимнастики, содержанія, не дающаго права на пенсію	—	1.500	
		1 учительницѣ гимнастики и физическаго воспитанія дѣвочекъ, содержанія, не дающаго права на пенсію	—	1.500	
		1 учителю или учительницѣ рисованія и чистописанія, содержанія, не дающаго права на пенсію	—	1.200	
		1 учительницѣ рукодѣлій, а также англійскаго или французскаго языка, содержанія, не дающаго права на пенсію	—	1.500	
		1 учителю или учительницѣ пѣнія, содержанія, не дающаго права на пенсію	—	600	
		Вознагражденіе за исполненіе обязанностей ректора	—	750	
		1 сторожу, кромѣ безплатной квартиры съ отопленіемъ, содержанія.	—	600	
					25.650
	20	*Вознагражденіе за отправленіе службы:*			
		Вознагражденія за отправленіе службы коллегамъ и вольнонаемнымъ учителямъ, а также на преподаваніе бухгалтеріи и завѣдываніе библіотекою	—	7.700	
		Дополнительно исполняющему часть обязанностей ректора по преподаванію	—	420	
					8.120
	21	*Учебныя пособія*	—	—	500
	22	*Отопленіе и освѣщеніе* (примѣрный кредитъ)	—	—	1.500
	23	*Разныя ассигнованія* (примѣрный кредитъ):			
		а) на вознагражденіе православнаго преподавателя Закона Божія.	—	280	
		б) на разные расходы	—	1.200	
					1.480
	34	*На наемъ помѣщенія подъ училище*	—	—	4.000
		Всего	—	—	41.250

Примѣчаніе. Учителямъ или учительницамъ рисованія и чистописанія причитается временная добавка къ содержанію, не дающему права на пенсію, въ размѣрѣ 200 марокъ въ годъ.

Къ № 40126. **40126**

Приложеніе къ статьѣ 229 книги IV Свода Морскихъ Постановленій въ новой редакціи.

1-ая страница.

Санитарный билетъ.

Названіе части или судна _____

Чинъ или званіе _____
Фамилія _____
Имя и отчество _____
Врачъ
Число, мѣсяцъ, годъ _____
№ _____
Мѣсторасположеніе части или судна _____

Выписанъ изъ _____

19 ____ г. _____ *мѣсяца* _____ *дня*
выздоровѣвшимъ.
Врачъ

Долженъ продолжить лѣченіе въ части или на суднѣ (указать какое) _____
Врачъ

Комиссіею врачей при _____
уволенъ въ отпускъ по болѣзни согласно пункт. ____ расп. бол., прил. къ ст. 422 кн. VIII Свод. Морск. Пост. на срокъ _____
«____» дня _____ мѣсяца, 19____ года.
Врачъ

Комиссіею врачей при _____
уволенъ вовсе отъ службы согласно пункт. _____ расп. бол., объявл. при прик. по м. в. 1906 г. за № 255.
«____» дня _____ мѣсяца, 19____ года.
Врачъ

Находясь въ _____
«____» дня _____ мѣсяца, 19____ года
умеръ отъ _____
Врачъ

Комиссіею врачей при _____
признанъ имѣющимъ утрату трудоспособности (____%) постоянную временную и имѣетъ право на пенсію на основаніи _____ статьи _____ разряда расп. бол., объявл. при прик. по морск. вѣд. отъ 29 Марта 1913 г. за № 93.
«____» дня _____ мѣсяца, 19____ года.
Врачъ

ОТРѢЗА. ЛИНІЯ

Линія отрѣза.

1) Лѣчебное заведеніе.
Извѣщеніе о больномъ.
№ санит. бил. ____
Часть или судно
Фамилія, имя, отчество
Чинъ или званіе
Время прибытія.
Названіе болѣзни (указ. № по номенклатурѣ)
Врачъ

Линія отрѣза.

2) Лѣчебное заведеніе.
Переводъ больного.
№ санит. бил. ____
Часть или судно
Фамилія, имя, отчество
Чинъ или званіе
Мѣсяцъ и число } отправленія / прибытія
Названіе болѣзни
Врачъ

Линія отрѣза.

3) Лѣчебное заведеніе.
Переводъ больного.
№ санит. бил.
Часть или судно
Фамилія, имя, отчество
Чинъ или званіе
Мѣсяцъ и число } отправленія / прибытія
Названіе болѣзни
Врачъ

Линія отрѣза.

4) Лѣчебное заведеніе.
Переводъ больного.
№ санит. бил.
Часть или судно
Фамилія, имя, отчество
Чинъ или званіе
Мѣсяцъ и число } отправленія / прибытія
Названіе болѣзни
Врачъ

Линія отрѣза.

5) Лѣчебное заведеніе.
Перемѣна болѣзни.
№ санит. бил.
Часть или судно
Фамилія, имя, отчество
Чинъ или званіе
Прежняя болѣзнь
Новая болѣзнь
Время измѣненія
Врачъ

Линія отрѣза.

6) Лѣчебное заведеніе.
Перемѣна болѣзни.
№ санит. бил. ____
Часть или судно
Фамилія, имя, отчество
Чинъ или званіе
Прежняя болѣзнь
Новая болѣзнь
Время измѣненія
Врачъ

По возвращеніи билета въ часть или на судно этотъ полулистъ передается врачу.

40126

2-я страница.

Правила къ санитарному билету.

1) Каждый нижній чинъ, отправляемый для лѣченія въ госпиталь, лазаретъ или другое лѣчебное заведеніе какъ морскаго, такъ и другихъ вѣдомствъ снабжается отъ части или судна санитарнымъ билетомъ.

2) На первой страницѣ билетъ подписывается врачемъ, въ частяхъ же, или на судахъ, гдѣ нѣтъ врачей,—командиромъ. На третьей страницѣ билетъ подписывается командиромъ съ приложеніемъ печати.

3) На первой страницѣ билета проставляется №, подъ которымъ больной записанъ въ пріемную книгу судна или части, причемъ тотъ же № проставляется и на всѣхъ отрѣзкахъ билета. На третьей страницѣ билета проставляется № по исходящему журналу части или судна.

4) По прибытіи больнаго въ лѣчебное заведеніе на четвертой страницѣ билета, въ пріемной комнатѣ, дѣлается отмѣтка: означенный № принятъ въ госпиталь (число, мѣсяцъ, годъ) съ такимъ то № по книгѣ прибылыхъ и помѣщенъ въ палату подъ №, вещи его сданы въ цейхгаузъ и помѣщены подъ №.

Примѣчаніе. Въ случаѣ недостатка какихъ-либо вещей, или если вещи окажутся не тѣ, какъ означено въ билетѣ, дѣлается объ этомъ отмѣтка и подписывается дежурными врачемъ и офицеромъ.

Затѣмъ билетъ передается въ контору для внесенія въ правдивую книгу. Контора вноситъ въ отрѣзокъ 1-й всѣ требуемыя свѣдѣнія и посылаетъ его вмѣстѣ съ палатнымъ билетомъ въ палату. Ординаторъ, по постановкѣ діагноза, передаетъ отрѣзокъ, но не позже какъ на 3-й день поступленія больнаго, въ случаѣ же обнаруженія заразной болѣзни—немедленно, въ контору, которая въ тотъ же день отсылаетъ этотъ отрѣзокъ въ ту часть или на то судно, откуда больной присланъ для передачи врачу.

5) Въ случаѣ измѣненія болѣзни дѣлается то же самое съ отрѣзками 5-мъ и 6-мъ.

6) Въ случаѣ перевода больнаго въ другое лѣчебное заведеніе, при чемъ пересылается и билетъ, контора лѣчебнаго заведенія, отправляющаго больнаго, отмѣчаетъ въ одномъ изъ отрѣзковъ 2, 3 или 4 (по порядку) день отправленія, а контора лѣчебнаго заведенія, куда поступилъ больной, въ самый день прибытія послѣдняго выполняетъ всѣ остальныя рубрики въ томъ же отрѣзкѣ и отсылаетъ его въ ту часть или на то судно, откуда больной поступилъ въ первое лѣчебное заведеніе.

7) При выпискѣ больнаго изъ лѣчебнаго заведенія, или въ случаѣ его смерти, кромѣ отмѣтки въ соотвѣтственномъ мѣстѣ на первой страницѣ, объ этомъ же дѣлается отмѣтка на четвертой страницѣ билета, причемъ послѣдняя (отмѣтка) подписывается смотрителемъ лѣчебнаго заведенія. Весь билетъ съ оставшимися отрѣзками возвращается въ ту часть или на то судно, откуда больной былъ присланъ, причемъ первый полулистъ передается врачу, а второй—въ канцелярію части или судна.

8) Отрѣзки билета, получаемые врачами, подкладываются по нумерамъ, а послѣ передачи перваго полулиста наклеиваются на оборотной сторонѣ его. Эти полулисты подшиваются въ алфавитномъ порядкѣ фамилій больныхъ и хранятся въ теченіе года, послѣ чего уничтожаются.

3-я страница. 40126

Названіе части или судна ———

Фамилія, имя, отчество ———

Отъ роду «———» лѣтъ.

Вѣроисповѣданіе ———

Изъ какого сословія происходитъ ———

Семейное состояніе ———

Уроженецъ ——— губерніи, ——— уѣзда, ———

——— волости.

Въ штрафахъ ———

Принятъ на службу ——— года ——— мѣсяца ——— числа.

Боленъ при лазаретѣ съ ——— числа ——— мѣсяца.

Сего числа ——— посылается въ ———

Больной удовлетворенъ жалованьемъ изъ оклада

——— по ——— и ———

Вещей съ больнымъ отправлено: шинель ———, пальто ———,
фланелевая рубаха ———, бѣлая полотняная съ синимъ воротникомъ
рубаха ——— натѣльная ——— брюки ———
подштанники ——— фуражка ——— и сапоги ———

«———» ——— 19 года.

Подпись Командира:

По возвращеніи билета въ часть или на судно, этотъ полулистъ передается въ канцелярію части или судна.

40126 4-я страница.

Къ № 40139.—1913 Августа 15. **40139**

Высочайше утвержденные, 13 Августа 1913 года:

I. Временный штатъ пулеметной команды военнаго пѣхотнаго училища.

Наименованіе чиновъ и лошадей.	Число чиновъ и лошадей.	Годовой окладъ содержанія каждому, за установленными вычетами.				Примѣчаніе.
		Жалованья.		Столовыхъ.		
		Основ.	Усил.	Основ.	Усил.	
		Р у б л и.				
Офицеры:						
Начальникъ команды, оберъ-офицеръ	1	690	759	690	759	[1]) Можетъ быть и сверхсрочный 2-го разряда, а также старшій унтеръ-офицеръ срочной службы.
Нижніе чины:						
Строевые:						
Старшій унтеръ-офицеръ (подпрапорщикъ) [1])	1	54	81	—	—	
Рядовыхъ	11	12	18	—	—	
Итого нижнихъ чиновъ . . .	12	—	—	—	—	
Лошади:						
Строевая	1					
Обозныхъ	11					
Итого лошадей	12					

Примѣчанія:

1. Сверхъ показанныхъ въ семъ штатѣ окладовъ содержанія, всѣмъ чинамъ производится и все прочее довольствіе, существующими законоположеніями опредѣленное.

2. Пулеметная команда состоитъ изъ 8 пулеметовъ и 4 двуколокъ къ нимъ, 2 патронныхъ двуколокъ и 1 двуколки съ запасными частями, изъ коихъ содержатся въ запряжкѣ: 4 пулемета, обѣ патронныя двуколки и двуколка съ запасными частями.

3. Штатъ команды устанавливается общій какъ для военнаго, такъ и для мирнаго времени.

4. Указанныя въ семъ штатѣ строевыя и обозныя лошади ремонтируются на основаніи статьи 679, книги XX (изд. 1907 г.) Свода Военныхъ Постановленій 1869 года.

40159

II. Временный Штатъ пулеметной команды кавалерійскаго и казачьяго училища.

Наименованіе чиновъ и лошадей.	Число чиновъ и лошадей.	Годовой окладъ содержанія каждому, за установленными вычетами.								Примѣчаніе.
		Жалованья.				Столовыхъ.				
		Основ.		Усил.		Основ.		Усил.		
		Руб.	К.	Руб.	К.	Руб.	К.	Руб.	К.	
Офицеры:										[1]) Можетъ быть и сверхсрочный 2-го разряда, а также старшій унтеръ-офицеръ (урядникъ) срочной службы.
Начальникъ команды оберъ-офицеръ	1	690	—	759	—	690	—	759	—	
Нижніе чины:										
Старшій унтеръ-офицеръ (урядникъ) — (подпрапорщикъ или подхорунжій) [1])	1	54	—	81	—	—	—	—	—	
Рядовыхъ	6	12	—	18	—	—	—	—	—	
Итого нижнихъ чиновъ	7	—	—	—	—	—	—	—	—	
Лошади:										
Обозныхъ	6									

Примѣчанія:

1. Сверхъ положенныхъ въ семъ штатѣ окладовъ содержанія, всѣмъ чинамъ производится и все прочее довольствіе, существующими законоположеніями опредѣленное.

2. Пулеметная команда состоитъ изъ 4 двуколокъ съ пулеметами, 1 патронной двуколки и 1 двуколки съ запасными частями, изъ которыхъ содержится въ запряжкѣ: 2 двуколки съ пулеметами, патронная двуколка и двуколка съ запасными частями, а 2 двуколки съ пулеметами назначаются для практическаго изученія сборки, разборки пулеметовъ и укладки.

3. Начальникъ команды долженъ имѣть собственную верховую лошадь, на которую ему отпускаются фуражныя деньги, согласно приказу по военному вѣдомству 1890 года, № 249.

4. Штатъ команды устанавливается общій какъ для военнаго, такъ и для мирнаго времени.

5. Указанныя въ семъ штатѣ обозныя лошади ремонтируются на основаніи статьи 679, книги XX (изд. 1907 г.) Свода Военныхъ Постановленій 1869 года.

40139

III. Расчетъ нижнихъ чиновъ и лошадей пулеметной команды военнаго пѣхотнаго училища.

Наименованіе чиновъ и лошадей.			Число чиновъ и лошадей.	Примѣчаніе.
Нижніе чины:				[1]) Можетъ быть и сверхсрочный 2-го разряда, а также старшій унтеръ-офицеръ срочной службы.
Старшій унтеръ-офицеръ (подпрапорщикъ) [1])			1	
Рядовыхъ:	для ухода за пулеметами		4	
	ѣздовыхъ:	къ 4 пулеметамъ	4	
		къ 2 патроннымъ двуколкамъ	2	
		къ двуколкѣ съ запасными частями	1	
		Всего нижнихъ чиновъ	12	
Лошадей:				
Строевая начальнику команды			1	
Обозныхъ:	къ 4 пулеметамъ		8	
	къ 2 патроннымъ двуколкамъ		2	
	къ двуколкамъ съ запасными частями		1	
	Всего лошадей		12	

IV. Расчетъ нижнихъ чиновъ пулеметной команды кавалерійскаго и казачьяго училища.

Наименованіе чиновъ и лошадей.			Число чиновъ и лошадей.	Примѣчаніе.
Нижніе чины:				[1]) Можетъ быть и сверхсрочный 2-го разряда, а также старшій унтеръ-офицеръ (урядникъ) срочной службы.
Старшій унтеръ-офицеръ (урядникъ)—(подпрапорщикъ или подхорунжій) [1])			1	
Рядовыхъ:	для ухода за пулеметами		2	
	ѣздовыхъ:	къ 2 пулеметамъ	2	
		къ патронной двуколкѣ	1	
		къ двуколкѣ съ запасными частями	1	
		Всего нижнихъ чиновъ	7	
Лошадей:				
Обозныхъ:	къ двумъ пулеметамъ		4	
	къ двуколкѣ съ запасными частями		1	
	къ патронной двуколкѣ		1	
	Всего лошадей		6	

40145 40146 40207

Къ № 40145.—1913 Августа 16.

Высочайше утвержденное, 16 Августа 1913 года, дополненіе къ штату Министерства Императорскаго Двора, по Царскосельскому Дворцовому Управленію, Высочайше утвержденному 6 Декабря 1902 года.

Наименованіе должностей.	Число лицъ.	Содержаніе въ годъ. Одному.	Содержаніе въ годъ. Всѣмъ.	Классъ должности и разрядъ по мундиру.
		Рубли.	Рубли.	
Помощникъ дѣлопроизводителя	1	1.200	1.200	VIII
Смотритель фермы	1	1.600	1.600	VIII

Къ № 40146.—1913 Августа 16.

Описаніе знака, установленнаго въ память двухсотлѣтія города Кронштадта.

Знакъ овальный; наверху Императорская Корона, подъ нею гербъ города Кронштадта въ вѣнкѣ изъ дубовыхъ и лавровыхъ вѣтвей, перевитыхъ лентами, внизу знака оканчивающимися бантомъ; внизу герба накладная надпись «200».

Величина знака: высота—2,1 дюйма и ширина—1,5 дюйма.

Знакъ устанавливается двухъ достоинствъ:

I. Золоченый съ эмалевыми гербомъ установленнаго цвѣта и голубыми лентами,

и II. Посеребреный безъ эмали.

Знакъ носится на лѣвой сторонѣ груди, при парадной и обыкновенной формахъ одежды и сюртукѣ.

Къ № 40207.—1913 Августа 26.

Высочайше утвержденная, 26 Августа 1913 года, табель вольнонаемныхъ служащихъ въ мастерскихъ на транспортѣ «Кама».

Мастеры	2
Чертежники	2
Бухгалтеръ	1
Писари	2
Машинисты къ динамо-машинамъ	2
Машинисты къ моторамъ	2
Указатели	5
Мастеровые 1 разряда	36
Мастеровые 2 разряда	24
Кокъ	1
Кладовщикъ	1
Чернорабочіе	10

Примѣчаніе. На канцелярскіе и чертежные матеріалы, пріобрѣтеніе сочиненій по технической части и мелочные расходы для мастерскихъ на транспортѣ «Кама» отпускается четыреста рублей въ годъ.

Къ № 40228.—1913 Августа 30. **40228**

Высочайше утвержденный, 30 Августа 1913 года, штатъ Алтайскаго отдѣленія контроля Министерства Императорскаго Двора.

Наименованіе должностей.	Число лицъ.	Содержаніе въ годъ одному. Рубли. Жалованья.	Столовыхъ.	Итого.	Въ годъ всѣмъ.	Классъ должности и разрядъ по мундиру.
Завѣдывающій отдѣленіемъ	1	2.400	2.400	4.800	4.800	V
Контролеры	2	1.200	1.200	2.400	4.800	VII
	5	1.000	1.000	2.000	10.000	
Бухгалтеры	1	1.000	1.000	2.000	2.000	VII
	2	600	600	1.200	2.400	VIII
Чиновники: X класса	1	360	360	720	720	X
» XII »	4	300	300	600	2.400	XII
Всего	—	—	—	—	27.120	

Примѣчанія:

1) Сверхъ опредѣленнаго штатомъ содержанія всѣмъ служащимъ назначаются квартиры или, взамѣнъ ихъ, квартирныя деньги по должностямъ: V класса—800 рублей, VII класса—400 рублей, VIII класса—300 рублей, X и XII классовъ—240 рублей въ годъ.

2) Размѣръ разъѣздныхъ денегъ опредѣляется Министромъ Императорскаго Двора.

40231 *Къ № 40231.—1915 Сентября 2.*

Приложеніе къ статьѣ 8.

Штатъ портовыхъ складовъ минъ загражденія и траловъ.

Названіе должностей.	Содержаніе въ годъ одному.					Всего полностью.	Классы и разряды.	
	Жалованье.	Столовыя.	Квартирныя.	Одному. Полностью.	Одному. За вычетами.		По должности.	По пенсіи.
	Рубли.							
I. Кронштадтскаго порта.								
Завѣдывающій складомъ (штабъ или оберъ-офицеръ)	1.440	1.440	720	3.600	3.326	3.600		
Помощникъ завѣдывающаго (оберъ-офицеръ)	720	720	360	1.800	1.663	1.800		
На награды и пособія штатнымъ служащимъ	—	—	—	—	—	270		
На наемъ писцовъ	—	—	—	—	—	540		
На наемъ сторожей	—	—	—	—	—	620		
На канцелярскія принадлежности	—	—	—	—	—	140		
II. Севастопольскаго порта.								
Завѣдывающій складомъ (штабъ или оберъ-офицеръ)	1.440	1.440	720	3.600	3.326	3.600		
Помощникъ завѣдывающаго (оберъ-офицеръ)	720	720	360	1.800	1.663	1.800		
На награды и пособія штатнымъ служащимъ	—	—	—	—	—	270		
На наемъ писцовъ	—	—	—	—	—	540		
На наемъ сторожей	—	—	—	—	—	620		
На канцелярскія принадлежности	—	—	—	—	—	140		
III. Керченскаго порта.								
Завѣдывающій складомъ (штабъ или оберъ-офицеръ)	1.200	1.200	600	3.000	2.772	3.000		
Содержатель склада	400	400	200	1.000	924	1.000	X	VII
На награды и пособія штатнымъ служащимъ	—	—	—	—	—	200		
На наемъ писцовъ	—	—	—	—	—	420		
На наемъ сторожей	—	—	—	—	—	300		
На канцелярскія принадлежности	—	—	—	—	—	80		

40245

Названіе должностей.	Содержаніе въ годъ одному. Жалованье.	Столовыя.	Квартирныя.	Одному. Полностью.	Одному. За вычетами.	Всего полностью.	Классы и разряды. По должности.	Классы и разряды. По пенсіи.
	Р у б л и.							
IV. Владивостокскаго порта.								
Завѣдывающій складомъ (штабъ или оберъ-офицеръ)	1.440	1.440	720	3.600	3.326	3.600		
Помощникъ завѣдывающаго (оберъ-офицеръ)	720	720	360	1.800	1.663	1.800		
На награды и пособія штатнымъ служащимъ	—	—	—	—	—	270		
На наемъ писцовъ	—	—	—	—	—	540		
На наемъ сторожей	—	—	—	—	—	620		
На канцелярскія принадлежности	—	—	—	—	—	140		
Итого	—	—	—	—	—	25.910		

Къ № 40245.—1913 Сентября 6.

Высочайше утвержденный, 6 Сентября 1913 года, штатъ Холмскаго губернскаго жандармскаго управленія.

Наименованіе чиновъ.	Число чиновъ.	Годовой окладъ содержанія каждому за узаконенными вычетами. Жалованья. Руб.	К.	Столовыхъ. Руб.	К.	Добавочныхъ. Руб.	К.	Классъ должностей.	Разрядъ пенсій.
Начальникъ губернскаго жандармскаго управленія (полковникъ или генералъ-маіоръ) [1]	1	По чинамъ.		2.100	—	—	—		
Адъютантъ управленія, оберъ-офицеръ	1	По чинамъ.		240	—	—	—		
Писарей: средняго оклада	1	60	—	—	—	—	—		
Писарей: низшаго »	1	36	—	—	—	—	—		

Отпускается въ годъ:

На канцелярскіе расходы управленія	300 руб.
Начальнику управленія на секретные расходы	500 »

[1]) Изъ общаго числа начальниковъ губернскихъ жандармскихъ управленій $^1/_5$ часть допускается въ чинѣ генералъ-маіора.

Примѣчанія къ штату № 44 книги I Свода Штатовъ военно-сухопутнаго вѣдомства, изданія 1912 года, относятся и къ сему штату.

40255 *Къ № 40255.—1913 Сентября 13.*

40257

Высочайше утвержденная, 13 Сентября 1913 года, ТАБЕЛЬ сроковъ службы единаго походнаго обмундированія, установленнаго Высочайшими повелѣніями 22 Октября 1912 года и 9 Марта 1913 года (прик. по военн. вѣд. 1913 г., № 106).

Названіе войскъ.	Походныя суконныя рубахи.	Шаравары.	Фуражки.	Папахи.	Лацканы.
	Число лѣтъ службы.				
Части, команды, штабы, управленія и учрежденія, для коихъ установлена Высочайшими повелѣніями 22 Октября 1912 года (38238) и 9 Марта 1913 года (38928) (прик. по военн. вѣд. 1913 г., № 106) единая походная форма	1	9 мѣс.	2	3	4

Примѣчанія:

1. Въ Туркестанскомъ военномъ округѣ срокъ службы походной рубахи—$1^1/_2$ года.

2. Въ командахъ: мѣстныхъ-пѣхотныхъ и артиллерійскихъ, мастеровыхъ инженерныхъ, крѣпостныхъ пожарныхъ, военно-голубиныхъ почтовыхъ станцій, госпитальныхъ, военно-врачебныхъ заведеній и служительскихъ интендантскаго вѣдомства; въ штабахъ округовъ, управленіяхъ и учрежденіяхъ срокъ службы походной рубахи—$1^1/_2$ года.

Къ № 40257.—1913 Сентября 13.

Высочайше утвержденные, 13 Сентября 1913 года:

I. Штатъ санитарно-гигіеническихъ и дезинфекціонныхъ отрядовъ.

Названіе чиновъ.		Число чиновъ: Въ санитарно-гигіеническомъ отрядѣ.	Число чиновъ: Въ дезинфекціонномъ отрядѣ.	Годовой окладъ содержанія за установленными вычетами: Жалованья: Основнаго. Руб.	К.	Жалованья: Усиленнаго. Руб.	К.	Столовыхъ. Руб.	К.	Классъ должности.
Старшій врачъ . . .	Начальникъ отряда.	1	—	1.080	—	1.344	—	920	—	VII
Врачъ	Начальникъ отряда.	—	1	1.080	—	1.344	—	420	—	VIII
Младшій врачъ		1	—	1.080	—	1.344	—	420	—	VIII
Фельдшеровъ медицинскихъ [1]:	старшихъ	2	1	72	—	108	—			
	младшихъ	2	2	48	—	72	—			

[1]) Фельдшеры, окончившіе курсъ въ военно-фельдшерскихъ школахъ, получаютъ жалованье, независимо отъ званій, на основаніи приказа по военному вѣдомству 1907 года, № 453.

40257

Названіе чиновъ.	Число чиновъ.		Годовой окладъ содержанія за установленными вычетами.						Классъ должности.
			Жалованья.				Столовыхъ.		
			Основнаго.		Усиленнаго.				
	Въ санитарно-гигіеническомъ отрядѣ.	Въ дезинфекціонномъ отрядѣ.	Руб.	К.	Руб.	К.	Руб.	К.	
Санитаровъ: старшаго разряда	1	1	12	—	18	—			
Санитаровъ: младшаго »	5 [1])	5 [1])	6	—	9	—			
Денщиковъ	2	1	6	—	9	—			
Обозныхъ—нестроевыхъ младшаго разряда	6 [2])	5 [3])	6	—	9	—			
Лошадей.									
Верховыхъ для врачей	2	1							
Обозныхъ	11 [2])	9 [3])							
На канцелярскіе расходы каждому отряду отпускается по 10 рублей въ мѣсяцъ.									

[1]) Въ случаѣ производства обширныхъ дезинфекціонныхъ работъ число санитарной прислуги можетъ быть временно увеличено командированіемъ нижнихъ чиновъ отъ тѣхъ частей войскъ, въ районѣ расположенія которыхъ эти работы производятся.

[2]) При двуколочномъ обозѣ полагается 17 обозныхъ нижнихъ чиновъ и 18 лошадей.

[3]) При двуколочномъ обозѣ полагается 13 обозныхъ нижнихъ чиновъ и 14 лошадей.

Примѣчанія:

1. Всѣмъ чинамъ, кромѣ указаннаго въ штатѣ содержанія, производятся и всѣ прочія довольствія, существующими законоположеніями установленныя.

2. Обозъ, обозные рядовые и лошади содержатся по слѣдующему расчету:

Наименованіе обоза.	Число.		
	Повозокъ.	Лошадей.	Обозныхъ рядовыхъ.
Санитарно-гигіенической отрядъ.			
а) съ парными повозками	5	10	5
запасныхъ	—	1	1
Итого	5	11	6
б) съ двуколочнымъ обозомъ	16	16	16
запасныхъ	—	2	1
Итого	16	18	17
Дезинфекціонный отрядъ.			
а) съ парными повозками	4	8	4
запасныхъ	—	1	1
Итого	4	9	5
б) съ двуколочнымъ обозомъ	12	12	12
запасныхъ	—	2	1
Итого	12	14	13

40257

II. Табель имущества санитарно-гигіеническихъ и дезинфекціонныхъ отрядовъ.

№№ по порядку.	Названіе предметовъ.	Для отрядовъ. Количество. Санитарно-гигіеническаго.	Для отрядовъ. Количество. Дезинфекціоннаго.	Примѣчанія.
	Медикаменты:			
1	Aether absol. уд. в. 0,720 (Абсолютный эфиръ)	250,0	—	
2	Albuminum tannicum (Дубильнокислый альбуминъ)	50,0	—	
3	Bismuthum nitricum basicum (Основная азотно-висмутовая соль)	100,0	—	
4	Chininum hydrochloricum (Хлористоводородный хининъ) .	250,0	—	
5	Chloroformium (Хлороформъ)	200,0	—	
6	Cocainum hydrochloricum (Хлористоводорный кокаинъ) . .	2,0	—	
7	Coffeinum (Кофеинъ)	5,0	—	
8	Emplastrum adhaesivum cum resina elast. (Липкій пластырь съ каучукомъ)	1 метръ.	—	
9	Glycerinum (Глицеринъ)	250,0	—	
10	Hydrargirum chloratum mite levigatum (Каломель) . . .	50,0	—	
11	Iodoformium (Іодоформъ)	50,0	—	
12	Morphium hydrochloricum (Хлористоводородный морфій) .	5,0	—	
13	Natrium bicarbonicum pulveratum (Двууглекатріевая соль въ порошкѣ)	200,0	—	
14	Natrium salicylicum (Салициловонатріевая соль)	100,0	—	
15	Oleum camphoratum (Камфарное масло въ ампуллахъ по 1,0 грм.)	10 амп	—	
16	Oleum ricini (Касторовое масло)	500,0	—	
17	Opium pulveratum (Опій въ порошкѣ)	50,0	—	
18	Phenacetinum (Фенацетинъ)	100,0	—	
19	Pulvis Doweri (Доверовъ порошокъ)	50,0	—	
20	Salolum (Салолъ)	100,0	—	
21	Spiritus vini 95% [1]) (Винный спиртъ)	1000,0	—	[1]) Пріобрѣтается при мобилизаціи изъ казенныхъ винныхъ складовъ.
22	Tinctura iodi (Іодная настойка)	250,0	—	
23	Tinctura valerianae aetherea (Эфирно-валеріановая настойка).	250,0	—	

40257

№№ по порядку.	Названіе предметовъ.	Для отрядовъ. Количество. Санитарно-гигіеническаго.	Дезинфекціоннаго.	Примѣчанія.
24	Unguentum paraffini (Парафиновая мазь).	250,0	—	
25	Zincum sulluricum (Сѣрно-цинковая соль)	15,0	—	
	Аптечные предметы.			
	а) срочные:			
26	Банки толст. зел. ст. въ 25,0	4 шт.	—	
27	Бумага оберточная	1 десть.	—	
28	Бумага парафиновая малаго формата	8 лист.	—	
29	Капельныя стеклянныя трубочки	2 шт.	—	
30	Мензуры бѣлаго стекла въ 50,0	2 »	—	
31	Пробки № 3	15 »	—	
32	» № 5	15 »	—	
33	Стеклянки толст. зел. ст. плоскія въ 10,0	6 »	—	
34	» » » » » » 25,0	4 »	—	
35	» » » » » » 200,0	4 »	—	
36	Ступки фарфоровыя съ рыльцемъ и 2-мя пестиками, въ діаметрѣ верхней части краевъ въ 7,5 сантиметровъ .	1 »	—	
	б) безсрочные:			
37	Вѣски роговые въ 1,0	1 »	—	
38	» » » 15,0	1 »	—	
39	Ложки роговыя малыя	1 »	—	
40	Ножи складные съ пробочниками (стальные)	1 »	—	
41	Ножницы стальныя	1 »	—	
42	Разновѣсъ мѣдный въ ящикѣ отъ 1,01 до 20,0 граммъ . .	1 компл.	—	
43	Шпадели стальные никкелированные малые	1 шт.	—	

40257

№ по порядку.	Названіе предметовъ.	Для отрядовъ. Санитарно-гигіеническаго.	Для отрядовъ. Дезинфекціоннаго.	Примѣчанія.
		Количество.		
	Врачебные предметы и хирургическіе инструменты и аппараты.			
44	Аппараты для подкожнаго вливанія солеваго раствора . .	1 шт.	—	
45	Жгуты (трубки) эластическіе въ 1 мет. длиною	2 »	—	
46	Зажимы къ ирригаторнымъ трубкамъ	2 »	—	
47	Ирригаторы стеклянные съ каркасомъ и поддержками для трубокъ (по 2 шт. въ гнѣздѣ)	1 гнѣздо.	—	
48	Катетеры эластическіе Нелатона № 14	1 шт.	—	
49	» » » № 18	1 »	—	
50	Наборы лѣкарскіе	2 »	—	
51	» фельдшерскіе	1 »	—	
52	Наконечники къ ирригаторнымъ трубкамъ:			
	резиновые съ соединительною стеклянною трубкою — длинные	2 »	—	
	резиновые съ соединительною стеклянною трубкою — короткіе	4 »	—	
	стеклянные	6 »	—	
53	Плессиметры съ молоточками	2 »	1	
54	Рулетки съ металлическою лентою	1 »	1 шт.	
55	Стетоскопы	2 »	1 »	
56	Тарелки почкообразныя цинковыя малыя	1 »	—	
57	Термометры максимальные Цельсія въ металлической оправѣ для измѣренія температуры тѣла	2 »	—	
58	Трубки ирригаторныя резиновыя въ 2 метра длины . . .	2 »	—	
59	Шприцы Правацаа	2 »	—	
60	» въ 10 куб. сант.	2 »	—	
	Лабораторіи:			
61	Бактеріологическая походная лабораторія съ микроскопомъ при ней и съ принадлежностями	1 »	—	
62	Химико-гигіеническая походная лабораторія	1 »	—	

40257

№№ по порядку.	Названіе предметовъ.	Для отрядовъ. Санитарно-гигіеническаго.	Для отрядовъ. Дезинфекціоннаго.	Примѣчанія.
		Количество.		
	Перевязочныя средства:			
63	Бинты готовые изъ крахмальной марли въ 7 м. дл.: въ 13,5 с. ш.	5 шт.	—	
	Бинты готовые изъ крахмальной марли въ 7 м. дл.: въ 9 с. ш.	10 »	—	
64	Бинты готовые изъ мягкой марли асептическіе въ 7 м. дл.: въ 18 с. ш.	5 »	—	
	Бинты готовые изъ мягкой марли асептическіе въ 7 м. дл.: въ 9 с. ш.	20 »	—	
65	Булавки американскія дл. въ 4 сант.	12 »	—	
66	Вата гигроскопическая асептическая въ бинтахъ въ 18 сант. шир.	1000,0	—	
67	Вата обыкновенная прессованная	250,0	—	
68	Вата сулемовая въ бинтахъ 18 с. шир.	125,0	—	
69	Иглы швейныя	4 дюж.	—	
70	Индивидуальные пакеты	25 шт.	—	
71	Марля антисептическая въ отдѣльныхъ компрессахъ въ 0,355 × 0,355 м. каждый	20 »	—	
72	Нитки суровыя, намотанныя на рогульки	50,0	—	
73	Папка картонная въ листахъ, разрѣзанная по длинѣ на 3 части	1 листъ.	—	
	Дезинфекціонныя средства:			
74	Амміакъ уд. вѣса 0,960	20 ф.	20 ф.	Заготовляются при мобилизаціи.
75	Замазка оконная	5 »	5 »	
76	Известь хлориновая	2 п.	2 п.	
77	» ѣдкая	4 »	4 »	
78	Кислота карболовая кристаллическая	1 »	1 »	
79	» сѣрная англійская	1 »	1 »	
80	Крахмалъ	2 ф.	2 ф.	
81	Мазь парафиновая	2 »	2 »	
82	Мыло зеленое	1 п.	1 п.	
83	Мыло простое	10 ф.	10 ф.	
84	Сода кристаллическая	1 п.	1 п.	

40257

№№ по порядку.	Названіе предметовъ.	Для отрядовъ. Количество. Санитарно-гигіеническаго.	Для отрядовъ. Количество. Дезинфекціоннаго.	Примѣчанія.
85	Соль поваренная	20 ф.	20 ф.	
86	Спиртъ денатурированный	2 ведра.	2 ведра.	Заготовляются при мобилизаціи.
87	Сулема	4 ф.	4 ф.	
88	Сырые крезолы	3 п.	3 п.	
89	Формалинъ	1 »	1 »	
	Предметы и орудія для дезинфекціи:			Камеры содержатся при полевыхъ аптекахъ и высылаются въ отряды по мѣрѣ надобности и возможности перевозки.
90	Дезинфекціонная камера паровая, типа, утвержденнаго Главнымъ Военно-Санитарнымъ Управленіемъ, доктора Рапчевскаго	1 шт.	1 шт.	
91	Аппараты для дезинфекціи формалиномъ Заревича или другіе соотвѣтствующіе	2 »	2 »	Заготовляются въ мирное время и хранятся въ неприкосновенныхъ запасахъ.
92	Бумага бѣлая	2 дести.	2 дести.	
93	Бумага парафиновая большаго формата	2 »	2 »	
94	Вѣсы тарирные системы Беранже около 5,0 килограммъ .	1 шт.	1 шт.	
95	Гидропульты съ всасывающими и выбрасывающими рукавами и двумя наконечниками для полной и дробной струи	2 »	2 »	
96	Разновѣсъ мѣдный отъ 1 зол. до 48 зол. (изъ 7 гирь) . .	1 компл.	1 компл.	
97	Разновѣсъ чугунный, состоящій изъ 5 гирь въ 1, 2, 3, 5 и 10 ф.	1 »	1 »	
98	Ведра желѣзныя крашеныя	4 шт.	4 шт.	
99	Воронки бѣлаго желѣза	1 »	1 »	
100	Кирки съ черенья̀ми	2 »	2 »	
101	Котлы мѣдные въ 3 ведра	2 »	2 »	
102	Лопаты желѣзныя, насталенныя, съ черенья̀ми	4 »	4 »	
103	Топоры съ топорищами	2 »	2 »	
104	Бутыли стеклянныя въ 8 килогр., оклеенныя бумагою въ обыкновенныхъ корзинахъ	6 »	6 »	Заготовляются при мобилизаціи произвольныхъ образцовъ распоряженіемъ врачей отрядовъ.
105	Кисти малярныя, щетинныя въ $^3/_4$ ф. каждая	6 »	6 »	
106	Ножницы стальныя	2 »	1 »	
107	Перерѣзы бочекъ (или кадокъ) емкостью въ 3—5 ведеръ .	2 »	2 »	
108	Рулетки въ 5 саж. длиною для измѣренія помѣщеній . .	1 »	1 »	Заготовляются въ мирное время и хранятся въ неприкосновенныхъ запасахъ.

40257

№№ по порядку.	Названіе предметовъ.	Для отрядовъ. Санитарно-гигіеническаго.	Для отрядовъ. Дезинфекціоннаго.	Примѣчанія.
		Количество.		
	Прочіе предметы:			
109	Верхнихъ предохранительныхъ рубахъ для врачей	12 шт.	6 шт.	Заготовляются въ мирное время и хранятся въ неприкосновенныхъ запасахъ.
110	Верхнихъ предохранительныхъ рубахъ для нижнихъ чиновъ	16 »	16 »	
111	Головныхъ колпаковъ	16 »	16 »	
112	Фартуковъ холщевыхъ	16 »	16 »	
113	Утиральниковъ	6 »	6 »	
114	Перчатокъ резиновыхъ, паръ	4 »	4 »	
115	Рукавицъ кожаныхъ, паръ	4 »	4 »	
116	Мѣшковъ холщевыхъ для вещей отъ заразныхъ больныхъ .	4 »	4 »	
117	Десяточныхъ котловъ для варки пищи	2 »	2 »	
118	Чайниковъ мѣдныхъ съ крышками въ одно ведро	2 »	2 »	
119	Чайниковъ мѣдныхъ съ крышками въ $^1/_4$ ведра	2 »	2 »	
120	Ножей кухонныхъ двойныхъ	1 »	1 »	
121	Подсвѣчниковъ мѣдныхъ складныхъ	2 »	2 »	
122	Фонарей со стеклами и проволочными рѣшетками	4 »	4 »	
123	Гарнцевъ	1 »	1 »	
124	Пилъ для распилки дровъ	1 »	1 »	
125	Сундукъ деревянный для храненія денегъ и документовъ .	1 »	1 »	
126	Печать отряда	1 »	1 »	
127	Счеты	1 »	1 »	Заготовляются при мобилизаціи произвольныхъ образцовъ распоряженіемъ врачей отрядовъ.
128	Факеловъ керосинныхъ бѣлаго желѣза	1 »	1 »	
129	Палатокъ офицерскихъ	2 »	2 »	Заготовляются въ мирное время и хранятся въ неприкосновенныхъ запасахъ.
130	» для нижнихъ чиновъ	1 »	1 »	

Примѣчаніе. Для пополненія приходящихъ въ негодность приборовъ, орудій и прочихъ предметовъ, положенныхъ по настоящей табели, въ военное время должны содержаться запасы этихъ вещей и храниться при подлежащихъ складахъ интендантскаго и медицинскаго вѣдомства.

Размѣры запаса опредѣляются мобилизаціоннымъ планомъ соотвѣтственно числу санитарно-гигіеническихъ и дезинфекціонныхъ отрядовъ.

*

40257

III. Табель имущества, возимаго въ обозѣ для санитарно-гигіеническаго и дезинфекціоннаго отрядовъ.

Табель имуществу.	Съ парными повозками.								Съ двуколочнымъ обозомъ.							
	Санитарно-гигіеническаго отряда.				Дезинфекціоннаго отряда.				Санитарно-гигіеническаго отряда.				Дезинфекціоннаго отряда.			
	18 ниж. чин.				15 ниж. чин.				29 ниж. чин.				23 ниж. чин.			
	Количество.	Вѣсъ. пуд.	фун.	зол.	Количество.	Вѣсъ. пуд.	фун.	зол.	Количество.	Вѣсъ. пуд.	фун.	зол.	Количество.	Вѣсъ. пуд.	фун.	зол.
I. Продовольствіе.	Мѣш.				Мѣш.				Мѣш.				Мѣш.			
Сухарей на 2 дня по $1^3/_4$ ф. въ день, съ мѣшками	1	1	24	48	1	1	14	—	2	2	24	48	1	2	2	—
Крупы на 2 дня по 24 зол. въ день, съ мѣшками	1	—	9	72	1	—	8	24	1	—	15	24	1	—	12	24
Соли въ разсыпку на 2 дня по 6 зол., и для варки на 5 дней по 5 зол., всего по 37 зол. на человѣка	1	—	7	90	1	—	6	75	1	—	12	17	1	—	9	83
Чаю на 2 дня по 0,48 зол. въ день (за округленіемъ)	—	—	—	18	—	—	—	15	—	—	—	28	—	—	—	23
Сахару на 2 дня по 6 зол. въ день.	—	—	2	24	—	—	1	84	—	—	3	60	—	—	2	84
Укупорка для чая и сахара	—	—	5	—	—	—	5	—	—	—	5	—	—	—	5	—
Овощныхъ консервовъ на 2 дня по 4 зол. въ день, съ укупоркою (за округленіемъ)	—	—	1	89	—	—	1	58	—	—	3	12	—	—	2	44
Мясныхъ консервовъ на 2 дня по $79^1/_4$ зол. въ день, съ укупоркою	—	1	5	—	—	—	37	48	—	1	33	34	—	1	17	48
Приварочныхъ припасовъ	—	—	5	—	—	—	5	—	—	—	5	—	—	—	5	—
Итого съ мѣшками и укупоркою	—	3	21	53	—	3	—	16	—	5	22	31	—	4	17	18
(за округленіемъ)	—	3	22	—	—	3	—	—	—	5	22	—	—	4	17	—

Примѣчаніе. Нижніе чины отрядовъ прикомандировываются на довольствіе къ штабу дивизіи, или ближайшей войсковой части.

II. Офицерское имущество.																
а) Собственное имущество врачей:																
Начальника отряда	—	3	10	—	—	3	10	—	—	3	10	—	—	3	10	—
Младшаго врача	—	3	—	—	—	—	—	—	—	3	—	—	—	—	—	—

40257

Табель имуществу.	Съ парными повозками.								Съ двуколочнымъ обозомъ.							
	Санитарно-гигіеническаго отряда.				Дезинфекціоннаго отряда.				Санитарно-гигіеническаго отряда.				Дезинфекціоннаго отряда.			
	18 ниж. чин.				15 ниж. чин.				29 ниж. чин.				23 ниж. чин.			
	Количество.	Вѣсъ.			Количество.	Вѣсъ.			Количество.	Вѣсъ.			Количество.	Вѣсъ.		
		пуд.	фун.	зол.		пуд.	фун.	зол.		пуд.	фун.	зол.		пуд.	фун.	зол.
б) фуражъ.																
Овса на 2 дня для верховыхъ лошадей врачей, каждому на 1 лошадь, вѣсомъ 28 ф. 24 зол. (съ мѣшкомъ) .	Лош. 2	1	16	48	Лош. 1	—	28	24	Лош. 2	1	16	48	Лош. 1	—	28	24
Итого офицерскаго имущества	—	7	26	48	—	3	38	24	—	7	26	48	—	3	38	24
Примѣчаніе. Палатки для врачей назначены по табели и вѣсъ ихъ включенъ въ общій вѣсъ предметовъ, положенныхъ по этой табели возить въ обозѣ.																
III. Медицинское имущество и дезинфекціонныя средства [1] . . .	—	134	—	—	—	108	—	—	—	134	—	—	—	108	—	—
IV. Вещи фельдшеровъ.	Чин.				Чин.				Чин.				Чин.			
Медицинскимъ фельдшерамъ по 30 ф. каждому	4	3	—	—	3	2	10	—	4	3	—	—	3	2	10	—
V. Запасныя къ обозу вещи.																
Вальковъ по 7 ф.	3	—	21	—	2	—	14	—		—	—	—	—	—	—	—
Дышелъ по 24 ф.	1	—	24	—	—	—	—	—	—	—	—	—	—	—	—	—
Оглобель по 20 ф.	—	—	—	—	—	—	—	—	2	1	—	—	1	—	20	—
Втулокъ по 7 ф.	1	—	7	—	1	—	7	—	2	—	14	—	1	—	7	—
Колесъ къ двукошкамъ по 2 п. 20 ф.	—	—	—	—	—	—	—	—	1	2	20	—	1	2	20	—
Шворней по 3 ф. 24 зол.	1	—	3	24	—	—	—		—	—	—	—	—	—	—	—
Итого запасныхъ вещей	—	1	15	24	—	—	21	—	—	3	34	—	—	3	7	—
Примѣчаніе. При колесахъ съ металлическими ступицами запасныхъ втулокъ не полагается.																
VI. Коновязь.	На 11 лош.				На 9 лош.				На 18 лош.				На 14 лош.			
Прикольшей (по $1^3/_4$ фунта) . . .	11	—	19	24	9	—	15	72	18	—	31	48	14	—	24	48
Коновязной веревки по $1^1/_2$ арш. на лошадь (вѣсомъ 64 зол.), аршинъ . .	$16^1/_2$	—	7	32	$13^1/_2$	—	6	—	27	—	10	92	21	—	9	32
Итого коновязи . . .	—	—	26	56	—	—	21	72	—	1	2	44	—	—	33	80

[1]) За исключеніемъ дезинфекціонныхъ камеръ.

40257

Табель имуществу.	Съ парными повозками.								Съ двуколочнымъ обозомъ.							
	Санитарно-гигіеническаго отряда.				Дезинфекціоннаго отряда.				Санитарно-гигіеническаго отряда.				Дезинфекціоннаго отряда.			
	18 ниж. чин.				15 ниж. чин.				29 ниж. чин.				23 ниж. чин.			
	Количество.	Вѣсъ. пуд.	фун.	зол.	Количество.	Вѣсъ. пуд.	фун.	зол.	Количество.	Вѣсъ. пуд.	фун.	зол.	Количество.	Вѣсъ. пуд.	фун.	зол.
Общій перечень имуществу.																
I. Продовольствіе.	—	3	22	—	—	3	—	—	—	5	22	—	—	4	17	—
II. Офицерское имущество	—	7	26	48	—	3	38	24	—	7	26	48	—	3	38	24
III. Медицинское имущество и дезинфекціонныя средства	—	134	—	—	—	108	—	—	—	134	—	—	—	108	—	—
IV. Вещи фельдшеровъ	—	3	—	—	—	2	10	—	—	3	—	—	—	2	10	—
V. Запасныя вещи къ обозу . . .	—	1	15	24	—	—	21	—	—	3	34	—	—	3	7	—
VI. Коновязь	—	—	26	56	—	—	21	72	—	1	2	44	—	—	33	80
Общій вѣсъ	—	150	10	32	—	118	11	—	—	155	4	92	—	122	20	8
(за округленіемъ) . .	—	150	—	—	—	118	—	—	—	155	—	—	—	123	—	—

Приложеніе къ табели.

IV. Вѣдомость запасныхъ къ обозу вещей, сухарныхъ и крупяныхъ мѣшковъ, полныхъ запряжекъ, отдѣльныхъ упряжныхъ предметовъ и коновязи, полагаемыхъ къ интендантскому обозу санитарно-гигіеническихъ и дезинфекціонныхъ отрядовъ.

Наименованіе предметовъ.	Съ парными повозками.		Съ двуколочнымъ обозомъ.	
	Санитарно-гигіенический отрядъ.	Дезинфекціонный отрядъ.	Санитарно-гигіенический отрядъ.	Дезинфекціонный отрядъ.
Запасныхъ вещей къ обозу.				
Вальковъ къ повозкамъ обр. 1884 г.	3	2	—	—
Дышелъ » » » » »	1	—	—	—
Оглобель къ двуколкамъ обр. 1890 г.	—	—	2	1
Втулокъ » » » » »	1	1	2	1
Колесъ » » » » »	—	—	1	1
Шворней къ повозкамъ обр. 1884 г.	1	—	—	—

Примѣчаніе. При колесахъ съ металлическими ступицами, запасныхъ втулокъ не полагается.

40257

Наименованіе предметовъ.	Съ парными повозками.		Съ двуколочнымъ обозомъ.	
	Санитарно-гигіенческій отрядъ.	Дезинфекціонный отрядъ.	Санитарно-гигіенческій отрядъ.	Дезинфекціонный отрядъ.
Принадлежность къ обозу.				
Мѣшковъ: сухарныхъ	1	1	2	1
Мѣшковъ: крупяныхъ	1	1	1	1
Полныхъ запряжекъ. (Согласно прик. по военн. вѣд. 1887 г., № 270).				
Однокопныхъ съ попонами	—	—	16	12
Парныхъ съ попонами	5	4	—	—
Отдѣльныхъ упряжныхъ предметовъ для запасныхъ лошадей. (Согласно прик. по военн. вѣд. 1887 г., № 270).				
Хомутовъ	1	1	1	1
Шлей	1	1	1	1
Уздъ-недоуздковъ	1	1	2	2
Попонъ	1	1	2	2
Троковъ къ попонамъ	1	1	2	2
Торбъ для овса	1	1	2	2
Мѣшковъ для овса	1	1	2	2
Скребницъ	1	1	1	1
Щетокъ	1	1	1	1
Кошелей однокопныхъ	1	1	2	2
Фуражныхъ аркановъ съ запасною веревкою длиною каждый 10 саженъ	1	1	1	1
Коновязь.				
Прикольшей	11	9	18	14
Коновязной веревки, аршинъ	16½	13½	27	21

40258 *Къ № 40258.—1913 Сентября 15.*

Высочайше утвержденный, 13 Сентября 1913 года, штатъ Кубанской постоянной милиціи.

Наименованіе чиновъ.	Число чиновъ.	Годовой окладъ жалованья каждому, за узаконенными вычетами. Рубли.	Коп.
Командиръ милиціи (оберъ-офицеръ)	1	По чину.	
Юнкера	2	360	—
Урядники: старшіе	1	300	—
Урядники: младшіе	4	240	—
Всадники: 1-го разряда	5	210	—
Всадники: 2-го »	12	180	—
Всадники: 3-го »	48	150	—
Писарь изъ казачьихъ или регулярныхъ войскъ	1	180	—
Итого нижнихъ чиновъ	73		
Отпускается въ годъ:			
Столовыя деньги командиру сотни милиціи	—	180	—

Примѣчанія:

1. Оклады жалованья чинамъ, назначеннымъ изъ казачьихъ или регулярныхъ войскъ, а также жалованье и столовыя офицеру милиціи показаны за узаконенными вычетами. Вычеты обращаются въ подлежащіе источники на общемъ основаніи. Изъ содержанія юнкеровъ, урядниковъ и всадниковъ никакихъ вычетовъ не производится.

2. Командиру сотни казенной прислуги не полагается, но дозволяется ему брать въ услуженіе одного изъ всадниковъ 3-го разряда.

3. Писарь, сверхъ жалованья, не пользуется никакими другими довольствіями отъ казны. Въ отношеніи срока службы, онъ сравнивается съ нижними чинами тѣхъ войскъ, отъ которыхъ назначенъ; онъ не обязанъ имѣть верховую лошадь.

4. Опредѣленное симъ штатомъ содержаніе производится полностью отъ казны.

Къ № 40261.—1913 Сентября 15.

40261

Высочайше утвержденные 13 Сентября 1913 года:

I. Расчетъ повозкамъ форменнаго обоза для Пажескаго Его Императорскаго Величества корпуса и всѣхъ военныхъ училищъ (пѣхотныхъ, кавалерійскихъ и казачьихъ), подвѣдомственныхъ Главному Управленію военно-учебныхъ заведеній, въ дополненіе къ штатамъ названныхъ заведеній, объявленнымъ при приказахъ по военному вѣдомству 1889 года, № 9, 1894 года, № 270, 1900 года, № 137, 1901 года, № 197 и 1905 года, № 286.

Наименованіе повозокъ форменнаго обоза.	Въ Пажескомъ Его Императорскаго Величества корпусѣ.	Въ Николаевскомъ кавалерійскомъ училищѣ.	Въ прочихъ кавалерійскихъ, пѣхотныхъ и казачьихъ училищахъ.	Примѣчаніе.
Лазаретныя линейки кавалерійскаго образца	—	2[1])	1	[1]) Изъ этихъ двухъ линеекъ одна—для эскадрона училища, а другая—для сотни училища.
Патронная двуколка	—	1	1	
Двуколка для инженернаго имущества (шанцеваго инструмента)	—	1	1	
Походныя кухни кавалерійскаго образца	1	2	2	
Аппаратъ для кипяченія воды съ холодильникомъ, системы Борю, на двухколесномъ ходу	1	1	1	
Итого	2	7	6	

40261

II. Вѣдомость ежегоднымъ суммамъ, потребнымъ на содержаніе и ремонтъ повозокъ форменнаго обоза въ Пажескомъ Его Императорскаго Величества корпусѣ и во всѣхъ военныхъ училищахъ (пѣхотныхъ, кавалерійскихъ и казачьихъ), подвѣдомственныхъ Главному Управленію военно-учебныхъ заведеній, въ дополненіе къ табелямъ названныхъ заведеній, объявленнымъ при приказахъ по военому вѣдомству 1868 года, № 93, 1898 года, № 279, 1900 года, № 137, 1901 года, №№ 197 и 343 и 1905 года, № 286.

Срокъ службы повозокъ.	Наименованіе повозокъ форменнаго обоза.	Полная стоимость повозки форменнаго обоза.		На содержаніе и ремонтъ повозокъ форменнаго обоза.								
				Пажескому Его Императорскаго Величества корпусу.			Николаевскому кавалерійскому училищу.			Всѣмъ прочимъ кавалерійскимъ, пѣхотнымъ и казачьимъ училищамъ.		
				Число повозокъ.	Причитается къ отпуску ежегодно.		Число повозокъ.	Причитается къ отпуску ежегодно.		Число повозокъ.	Причитается къ отпуску ежегодно.	
		Руб.	К.		Руб.	К.		Руб.	К.		Руб.	К.
20	Лазаретныя линейки кавалерійскаго образца	620	—	—	—	—	2	62	—	1	31	—
20	Патронныя двуколки	165	—	—	—	—	1	8	25	1	8	25
20	Двуколки для инженернаго имущества (шанцеваго инструмента)	210	—	—	—	—	1	10	50	1	10	50
20	Походныя кухни кавалерійскаго образца	480	—	1	24	—	2	48	—	2	48	—
20	Аппаратъ для кипяченія воды съ холодильникомъ, системы Борю, на двухколесномъ ходу	570	—	1	28	50	1	28	50	1	28	50
	Итого	—	—	2	52	50	7	157	25	6	126	25

Къ № 40262.—1913 Сентября 15.

40262

Предметы расходовъ.	Кадетскимъ корпусамъ.									
	Суворовскому.		Одесскому.		Сумскому.		Владикавказскому.		Ташкентскому.	
	Руб.	К.	Руб.	К.	Руб.	К.	Руб.	К.	Руб.	К.
По статьѣ «содержаніе зданій».										
На отопленіе и освѣщеніе зданій	12.700	—	5.700	—	28.900	—	23.700	—	4.200	—
На внутреннюю и наружную чистоту, очистку дымовыхъ трубъ, содержаніе въ исправности печей, водопровода, ватерклозетовъ и вообще на мелочныя исправленія внѣ общаго ремонта . .	170	—	1.650	—	1.370	—	1.400	—	2.880	—
По статьѣ «разные предметы».										
На содержаніе прачешной исключая топлива, которое расходуется въ мѣрѣ надобности изъ общаго количества дровъ, опредѣленныхъ къ отпуску на хозяйственныя потребности	715	—	1.985	—	855	—	545	—	1.330	—
На содержаніе рабочихъ лошадей съ конюхами, упряжью и обозомъ, равно на пріобрѣтеніе и ремонтъ огнегасительныхъ снарядовъ и приборовъ.	—	—	1.550	—	1.910	—	700	—	500	—
На водоснабженіе зданій	1.500	—	2.925	—	—	—	2.510	—	120	—
На уплату оцѣночнаго сбора	—	—	—	—	—	—	—	—	622	50
Итого	15.085	—	13.810	—	33.035	—	28.855	—	9.652	50
А за зачетомъ излишняго отпуска:										
На содержаніе рабочихъ лошадей и конюшни.	950	—	—	—	—	—	—	—	—	—
На водоснабженіе	—	—	—	—	1.000	—	—	—	—	—
На уплату оцѣночнаго сбора	—	—	251	10	900	—	150	—	—	
Всего	14.135	—	13.558	10	31.135	—	28.705	—	9.652	50
А пяти корпусамъ	97.185 руб. 60 коп.									

*

40264 *Къ № 40264.—1913 Сентября 13.*

Высочайше утвержденные, 13 Сентября 1913 года:

I. Штатъ техническаго училища артиллерійскаго вѣдомства.

Наименованіе чиновъ.	Число чиновъ.	Годовой окладъ содержанія каждому, за установленными вычетами. Жалованья. Руб.	К.	Столовыхъ. Руб.	К.	Классъ должностей.	Разряды пенсій.	
Начальникъ училища, артиллерійскій генералъ-маіоръ (можетъ быть генералъ-лейтенантъ)	1	2.100	—	2.100	—			
Строевой составъ:								
Ротный командиръ, артиллерійскій подполковникъ (можетъ быть капитанъ)	1	900	—	900	—			
Младшихъ офицеровъ, артиллерійскихъ оберъ-офицеровъ, до чина штабсъ-капитана включительно	4	690		690	—			
Итого	5							
Казеннокоштныхъ воспитанниковъ	150							
Учебная часть:								
Инспекторъ классовъ, артиллерійскій полковникъ (можетъ быть генералъ-маіоръ) [1] . .	1	1.500	—	1.500	—	—	учб.	
Начальникъ мастерскихъ, артиллерійскій штабъ или оберъ-офицеръ [1]	1	1.200	—	1.200	—	—	учб.	
Библіотекарь, онъ же завѣдывающій музеемъ [2]	—	—	—	—	—	—	—	
Учителей мастерства, классныхъ артиллерійскихъ техниковъ	5	690	—	690	—	—	учб.	
Учитель военно-лабораторнаго дѣла, классный артиллерійскій пиротехникъ	1	690	—	690	—	—	учб.	
Классный артиллерійскій техникъ [3] . . .	1	500	—	500	—	—	учб.	
Классный артиллерійскій пиротехникъ [3] .	1	500	—	500	—	—	учб.	
Классныхъ артиллерійскихъ электротехниковъ [3]	2	500	—	500	—	—	учб.	
Штатныхъ преподавателей: военныхъ, изъ штабъ и оберъ-офицеровъ, или гражданскихъ (VIII кл. по должн.)	3	Согласно примѣчанія 2-го къ сему штату.					учб.	

[1]) Если окончилъ полный курсъ Михайловской Артил. Академіи по 1 разряду, то пользуется правами, опредѣленными ст. 70 кн. XV (изд. 3) Свод. Военн. Пост. 1869 г. и ст. 431 кн. VII (изд. 2) Свод. Военн. Пост. 1869 г.

[2]) Должность эту исполняетъ одинъ изъ служащихъ въ училищѣ, по назначенію начальника его, и получаетъ вознагражденіе по 300 р. въ годъ, сверхъ содержанія по прямой должности.

[3]) Назначаются для веденія, подъ руководствомъ преподавателей, практическихъ занятій по механикѣ, физикѣ, химіи, электротехникѣ и военно-лабораторному дѣлу.

40264

Наименованіе чиновъ.	Число чиновъ.	Годовой окладъ содержанія каждому, за установленными вычетами. Жалованья. Руб.	К.	Столовыхъ. Руб.	К.	Классъ должностей.	Разряды пенсій.
Завѣдывающій химическою лабораторіею [1]).	—	—		—	—		
Завѣдывающій физическимъ кабинетомъ съ электротехническою лабораторіею [2]) . .	—	—	—	—	—		
При пріемномъ покоѣ:							
(на 10 кроватей).							
Врачъ вольнонаемный	1	600	—		—		
Классный медицинскій фельдшеръ	1	336 [3])	—	—		XIV	
Старшій медицинскій фельдшеръ	1	72 [4])	-	—	—		
При канцеляріи:							
Секретарь	1	550	—	550		VIII	VI
Бухгалтеръ	1	500	-	500		VIII	VI
Казначей [5])	—	—	—	—			
Писарей вольнонаемныхъ: высшаго оклада . . .	1	480		—			
Писарей вольнонаемныхъ: низшаго » . . .	2	360			—		
Хозяйственная часть:							
Завѣдывающій хозяйственною частью, артиллерійскій чиновникъ	1	600	—	600	—		
Училищу отпускается въ годъ:							
На жалованье преподавателямъ, вознагражденіе лицамъ, руководящимъ практическими занятіями воспитанниковъ, какъ въ училищѣ, такъ и въ техническихъ заведеніяхъ, вознагражденіе преподавателей, офицеровъ и классныхъ чиновъ за особыя занятія, сверхъ ихъ прямыхъ обязанностей.	33.220 руб.						
Вознагражденіе за обученіе никелированію, фотографированію, пѣнію, музыкѣ, танцамъ, гимнастикѣ и фехтованію . . .	1.200 »						
Классному медицинскому фельдшеру за завѣдываніе имуществомъ пріемнаго покоя . .	100 »						
Итого	34.520 руб.						

[1]) Назначается изъ преподавателей химіи, съ производствомъ вознагражденія по 600 р. въ годъ.

[2]) Назначается изъ преподавателей физики и электротехники, съ производствомъ вознагражденія по 600 р. въ годъ.

[3]) Начиная съ 11 года службы получаетъ по 420 р. въ годъ, за вычетами. Ему же производятся добавочныя деньги, на общемъ основаніи съ другими классными медицинскими фельдшерами.

[4]) Фельдшеру, окончившему курсъ въ военно-фельдшерской школѣ, производится жалованье на общемъ основаніи съ прочими таковыми же фельдшерами.

[5]) Должность эту исполняетъ одинъ изъ штатныхъ чиновъ училища, по назначенію начальника, его, и получаетъ вознагражденіе по 300 р. въ годъ, сверхъ содержанія по прямой должности.

Примѣчанія:

1. Всѣмъ чинамъ, сверхъ показаннаго въ штатѣ содержанія, производится и все прочее довольствіе, существующими законоположеніями установленное. Всѣ офицерскіе и классные чины, получающіе содержаніе по должностямъ, пользуются казенными квартирами; въ случаѣ же неимѣнія свободныхъ казенныхъ квартиръ, имъ производится квартирное довольствіе по чинамъ.

40264 2. Преподаватели, состоящіе въ военныхъ чинахъ, сверхъ вознагражденія за преподаваніе изъ назначаемой по сему штату суммы, получаютъ еще жалованье по чинамъ и прочее довольствіе по положенію, а неимѣющіе помѣщеній въ казенныхъ зданіяхъ—и квартирныя деньги по чинамъ, на одинаковыхъ основаніяхъ съ тѣми же чинами артиллерійскихъ училищъ, или, если состоятъ на службѣ еще въ другихъ мѣстахъ, то все присвоенное имъ по этой службѣ содержаніе. Штатные гражданскіе преподаватели, не пользующіеся квартирою въ натурѣ, получаютъ квартирныя деньги: имѣющіе классные чины—въ размѣрѣ окладовъ, присвоенныхъ военнымъ чинамъ; неимѣющіе чиновъ—въ размѣрѣ окладовъ, присвоенныхъ младшимъ офицерамъ.

3. Всѣмъ преподавателямъ въ военныхъ чинахъ, если они не состоятъ на службѣ въ другихъ мѣстахъ, отпускается на наемъ прислуги по 120 руб. въ годъ каждому, независимо отъ ихъ чиновъ.

4. Остатки отъ суммъ, опредѣленныхъ къ отпуску по сему штату, за исключеніемъ жалованья по чинамъ, жалованья старшему медицинскому фельдшеру, жалованья и вознагражденія преподавателямъ, могутъ быть обращаемы, по усмотрѣнію хозяйственнаго комитета, на разныя улучшенія по училищу, а также на выдачу наградъ и пособій, по усмотрѣнію начальника училища.

Остатки отъ суммъ, отпускаемыхъ на жалованье и вознагражденіе преподавателей, могутъ быть обращаемы, по усмотрѣнію комитета, на пріобрѣтеніе учебныхъ пособій и на библіотеку, въ случаѣ недостатка опредѣленной на этотъ предметъ по табели суммы, а также на вознагражденіе, по усмотрѣнію начальника училища, преподавателей, офицеровъ и классныхъ чиновъ училища за особыя учебныя занятія, сверхъ ихъ прямыхъ обязанностей.

5. Если лица, служащія въ училищѣ, сверхъ прямыхъ своихъ обязанностей, или штатные преподаватели, свыше опредѣленнаго имъ числа лекцій, будутъ заниматься добавочнымъ преподаваніемъ, то они получаютъ за эти лекціи вознагражденіе на общемъ основаніи.

6. Положенные по штату классный и старшій медицинскіе фельдшеры назначаются военно-окружнымъ санитарнымъ инспекторомъ.

7. Начальникъ училища и всѣ офицеры, служащіе въ училищѣ, строеваго, хозяйственнаго и административнаго состава, носятъ присвоенную училищу форму обмундированія; всѣ же прочіе офицеры носятъ мундиръ, по тому роду оружія, къ которому принадлежатъ.

Штатные преподаватели въ гражданскихъ чинахъ, если они не числятся въ другихъ вѣдомствахъ, носятъ форму, установленную для чиновъ учебной службы военно-учебныхъ заведеній; прочіе классные чины носятъ соотвѣтственную форму обмундированія артиллерійскихъ чиновниковъ, пиротехниковъ, техниковъ, гражданскихъ чиновниковъ военнаго вѣдомства и классныхъ медицинскихъ фельдшеровъ.

8. Для строевыхъ занятій съ воспитанниками и обученія ихъ обращенію съ матеріальной частью артиллеріи, прикомандировываются къ училищу, по распоряженію Главнаго Штаба, два фейерверкера: одинъ отъ легкой батареи и другой отъ мортирной, хорошо обученныхъ и хорошей нравственности. На время лѣтнихъ практическихъ занятій командируются въ училище для занятій по военно-лабораторному дѣлу 3 лаборанта отъ Петербургскаго склада огнестрѣльныхъ припасовъ, по распоряженію мѣстнаго военно-окружнаго начальства.

На улучшеніе быта и содержаніе означенныхъ фейерверкеровъ и лаборантовъ, сверхъ положеннаго довольствія отъ батарей и склада, а равно на вознагражденіе наиболѣе достойныхъ изъ нихъ, отпускается ежегодно въ распоряженіе начальника училища—по 15 руб. на каждаго прикомандированнаго фейерверкера и по 5 руб. на каждаго лаборанта.

9. Отпускъ суммъ на обмундированіе, столовое довольствіе и прочее содержаніе воспитанниковъ, а также и на всѣ хозяйственныя потребности училища опредѣляется табелью.

II. Временная табель денежнымъ суммамъ на содержаніе техническаго училища артиллерійскаго вѣдомства.

Наименованіе денежныхъ отпусковъ.	Годовой отпускъ.			
	На одного.		На всѣхъ 150 воспитанниковъ.	
	Рубли.	Коп.	Рубли.	Коп.
А. На содержаніе и обученіе казеннокоштныхъ воспитанниковъ:				
1) Провіантское и приварочное довольствіе отпускается всѣмъ воспитанникамъ на общихъ съ войсками основаніяхъ (около 20,75 к. въ день на каждаго); кромѣ того, на всѣхъ наличныхъ воспитанниковъ отпускаются добавочныя деньги на улучшеніе пищи по 15 к. въ день на каждаго, а всего 35,37 коп. въ день на каждаго	130	49	19.573	50
2) На обмундированіе, бѣлье и постели съ принадлежностями	60	—	9.000	—
3) На мытье и починку бѣлья	6	75	1.012	50

40264

Наименованіе денежныхъ отпусковъ.	Годовой отпускъ. На одного. Рубли.	Коп.	На всѣхъ 150 воспитанниковъ. Рубли.	Коп.
4) На чистоту и опрятность воспитанниковъ	3	—	450	—
5) На столовые приборы	1	50	225	—
6) На вещи въ покояхъ	2	—	300	—
7) На учебныя пособія:				
а) На письменные и чертежные припасы, учебныя руководства, литографированіе записокъ и проч.	16	—	2.400	—
б) На пополненіе библіотеки книгами, выписку журналовъ и переплетъ книгъ	2	—	300	—
в) На приборы и матеріалы при веденіи практическихъ занятій по физикѣ, военной лабораторіи, электротехникѣ и химіи	13	50	2.025	—
г) На пополненіе новыми приборами физическаго кабинета и лабораторій: электротехнической, химической, и механической, а также на ремонтъ старыхъ приборовъ	1	80	270	—
д) На матеріалы и рабочіе инструменты, пріобрѣтеніе и ремонтъ приборовъ и станковъ и на другіе расходы по обученію воспитанниковъ мастерствамъ	15	50	2.325	—
Итого на содержаніе и обученіе воспитанниковъ	252	54	37.881	—
Б. На содержаніе училища вообще:				
8) На содержаніе пріемнаго покоя и больныхъ, покупку медикаментовъ, различныхъ принадлежностей и медицинскихъ предметовъ	—	—	800	—
9) На ремонтъ зданій и водопроводныхъ сооруженій, водоснабженіе, уплату оцѣночнаго сбора въ пользу города съ казенныхъ квартиръ, на содержаніе чистоты въ зданіяхъ, на улицахъ и дворахъ, на вывозку снѣга, сколотаго льда, грязи, мусора и нечистотъ, на мостовыя, отопленіе и освѣщеніе	—	—	20.000	—
10) На наемъ вахтера, поваровъ, дворниковъ, камерныхъ и друг. вольнонаемныхъ служителей, на продовольствіе и снабженіе ихъ верхнею одеждою и постельною принадлежностью, на пріобрѣтеніе теплой одежды и обуви сторожамъ и дворникамъ въ зимнее время	—	—	10.000	—
11) На содержаніе пожарныхъ принадлежностей, какъ въ городскомъ расположеніи училища, такъ и въ лѣтнемъ, рабочихъ лошадей, экипажей, обоза, на перевозку имущества въ лѣтнее расположеніе пиротехническаго отдѣленія училища и обратно, и на подвозку, по мѣрѣ надобности, дровъ съ удаленнаго дровянаго двора къ зданію на Нижегородской улицѣ	—	—	1.350	—
12) На разные мелочные расходы, какъ то: набивку льдомъ погребовъ, наемъ часовщика для заводки и починки часовъ, на устройство горъ и катковъ, на наемъ мѣстъ въ театрахъ и на другія развлеченія воспитанниковъ, на погребеніе умершихъ, на разъѣзды чиновниковъ и офицеровъ по дѣламъ службы	—	—	1.000	—
Итого на содержаніе училища	—	—	33.150	—
Всего	—	—	71.031	—

40275

Наименованіе денежныхъ отпусковъ.	Годовой отпускъ. На одного. Рубли.	Коп.	На всѣхъ 150 воспитанниковъ. Рубли.	Коп.
13) На канцелярскіе расходы	—	—	300	—
14) На содержаніе литографіи или на уплату частнымъ литографіямъ за работы для надобностей училища	—	—	300	—
15) На вознагражденіе архитектору	—	—	150	—
Всего	—	—	71.781	—

Примѣчанія:

1. Содержаніе училища не должно превышать суммъ, штатомъ и табелью опредѣленныхъ, но дозволяется изъ этихъ суммъ остатками по однимъ подраздѣленіямъ смѣты пополнять недостатки по другимъ подраздѣленіямъ, не распространяя этого правила на суммы, назначенныя на учебныя пособія, которыя должны расходоваться исключительно на потребности по учебной части.

2. Въ смѣту училища ежегодно вносятся: а) 9.250 руб. въ пособіе на обмундированіе 37 воспитанниковъ при выпускѣ изъ училища техниками, пиротехниками и электротехниками; по 250 руб. каждому, и б) 240 руб. на снабженіе новымъ обмундированіемъ, обувью и годовыми вещами 8 воспитанниковъ переводимыхъ изъ училища до окончанія курса въ части артиллеріи, по 30 руб. каждому. Суммы эти расходуются по дѣйствительной надобности, и остатки отъ нихъ составляютъ принадлежность казны, а въ случаѣ недостатка ихъ, онѣ требуются дополнительнымъ кредитомъ.

3. Матеріалы и припасы, заготовляемые интендантствомъ, какъ напримѣръ: мука, крупа, овесъ, сукно, холстъ, сапожный товаръ и проч., въ случаѣ требованія начальника училища, отпускаются отъ интендантскаго вѣдомства по установленнымъ цѣнамъ.

4. Исчисленныя по сей табели суммы вносятся въ смѣту Главнаго Артиллерійскаго Управленія и ассигновываются по главному казначейству, причемъ деньги на продовольствіе воспитанниковъ отпускаются на мѣсяцъ впередъ.

5. Предметы и матеріалы, необходимые для практическихъ занятій и работъ по артиллеріи, военной лабораторіи, пороходѣлію, взрывчатымъ веществамъ, химіи и электротехникѣ, отпускаются училищу по распоряженію Главнаго Артиллерійскаго Управленія безплатно изъ подлежащихъ техническихъ артиллерійскихъ заведеній и учрежденій. На пріобрѣтеніе же предметовъ и матеріаловъ, относящихся къ артиллерійской техникѣ, которые не заготовляются въ означенныхъ заведеніяхъ и учрежденіяхъ, училищу отпускаются особыя средства для покупки и заготовленія неотпущенныхъ предметовъ и матеріаловъ по установленнымъ цѣнамъ.

Къ № 40273.—1913 Сентября 17.

Высочайше утвержденное, 16 Сентября 1913 года, описаніе нагруднаго знака въ память трехсотлѣтія общества Архангельскихъ лоцмановъ.

Нагрудный знакъ состоитъ изъ серебрянаго лавроваго вѣнка съ якорнымъ канатомъ, прикрытымъ въ верхней части знака лоцманскими флагами, существовавшими до 1912 года.

Въ верхней части вѣнка помѣщенъ двуглавый орелъ временъ Царя Михаила Ѳеодоровича съ золотою короною. На груди орла золотое вензелевое изображеніе Имени Царя Михаила Ѳеодоровича.

Ниже орла, на двухъ накрестъ лежащихъ якоряхъ, помѣщается вензелевое изображеніе Имени Императора Николая II съ золотою короною.

Въ нижней части знака, подъ вензелевымъ изображеніемъ, на синей лентѣ, помѣщенъ щитъ съ гербомъ Архангельской губерніи, а по бокамъ его—цифры 1613 и 1913.

Къ № 40350.—1913 Сентября 24. **40350**

Высочайше утвержденныя, 24 Сентября 1913 года:

I. Расписаніе окладамъ жалованья и столовыхъ денегъ ротнымъ командирамъ общихъ классовъ и офицерамъ-воспитателямъ Пажескаго Его Императорскаго Величества корпуса, ротнымъ и сотеннымъ командирамъ и офицерамъ-воспитателямъ кадетскихъ корпусовъ.

Наименованіе должностей.	Годовой окладъ содержанія каждому за установленными вычетами.											
	Основной.						Усиленный.					
	Жалованья.		Столовыхъ.		Итого.		Жалованья.		Столовыхъ.		Итого.	
	Руб.	К.	Руб.	К.	Руб.	К.	Руб.	К.	Руб.	К.	Руб.	К.
I. Въ Пажескомъ Его Императорскаго Величества корпусѣ.												
1. Офицеры-воспитатели:												
а) со дня прикомандированія къ корпусу до дня перевода въ корпусъ	800	—	800	—	1.600	—	—	—	—	—	—	—
б) съ переводомъ въ корпусъ въ теченіе послѣдующихъ трехъ лѣтъ	900	—	900	—	1.800	—	—	—	—	—	—	—
в) послѣ 6 лѣтъ пребыванія въ должности офицера-воспитателя и до дня производства въ подполковники	1.000	—	1.000	—	2.000	—	—	—	—	—	—	—
г) съ производствомъ въ подполковники .	1210	—	1.210	—	2.420	—	—	—	—	—	—	—
2. Ротные и командиры общихъ классовъ:												
а) со дня назначенія на должность ротнаго командира и до выслуги 25 лѣтъ по учебно-воспитательной части (считая въ томъ числѣ неучебную службу по расчету 7 лѣтъ общей службы за 5 лѣтъ учебной службы, а учебную службу годъ за годъ)	1.410	—	1.410	—	2.820	—	—	—	—	—	—	—
б) со дня выслуги 25 лѣтъ по учебно-воспитательной части до выслуги 28 лѣтъ по той же части	1.530	—	1.530	—	3.060	—	—	—	—	—	—	—
в) со дня выслуги 28 лѣтъ по учебно-воспитательной части	1.680	—	1.680	—	3.360	—	—	—	—	—	—	—

40350

Наименованіе должностей.	Годовой окладъ содержанія каждому за установленными вычетами.											
	Основной.						Усиленный.					
	Жалованья.		Столовыхъ.		Итого.		Жалованья.		Столовыхъ.		Итого.	
	Руб.	К.	Руб.	К.	Руб.	К.	Руб.	К.	Руб.	К.	Руб.	К.
II. Въ кадетскихъ корпусахъ.												
1. Офицеры-воспитатели:												
а) со дня прикомандированія къ корпусу до дня перевода въ корпусъ	690	—	690	—	1.380	—	759	—	759	—	1.518	—
б) съ переводомъ въ корпусъ въ теченіе послѣдующихъ трехъ лѣтъ	800	—	800	—	1.600	—	880	—	880	—	1.760	—
в) послѣ 6 лѣтъ пребыванія въ должности до дня производства въ подполковники	900	—	900	—	1.800	—	990	—	990	—	1.980	—
г) съ производствомъ въ подполковники .	1.110	—	1.110	—	2.220	—	1.221	—	1.221	—	2.442	—
2. Ротные и сотенные командиры:												
а) со дня назначенія на должность ротнаго командира и до выслуги 25 лѣтъ по учебно-воспитательной части (считая въ томъ числѣ неучебную службу по расчету 7 лѣтъ общей службы за 5 лѣтъ учебной, а учебную службу годъ за годъ)	1.260	—	1.260	—	2.520	—	1.386	—	1.386		2.772	—
б) со дня выслуги 25 лѣтъ по учебно-воспитательной части до выслуги 28 лѣтъ по той же части	1.380	—	1.380	—	2.760	—	1.518	—	1.518	—	3.036	—
в) со дня выслуги 28 лѣтъ по учебно-воспитательной части	1.530	—	1.530	—	3.060	—	1.683	—	1.683	—	3.366	—

II. Расписаніе окладовъ квартирныхъ денегъ для офицеровъ-воспитателей кадетскихъ корпусовъ, а равно и раздѣленіе мѣстностей на разряды для исчисленія квартирныхъ окладовъ.

Наименованіе мѣстностей, въ коихъ расположены кадетскіе корпуса.	Окладъ квартирныхъ денегъ для офицеровъ-воспитателей кадетскихъ корпусовъ, не пользующихся квартирами въ натурѣ.
1-й разрядъ.	
С.-Петербургъ	600 рублей въ годъ.
Москва	
Одесса	

40350

Наименованіе мѣстностей, въ коихъ расположены кадетскіе корпуса.	Окладъ квартирныхъ денегъ для офицеровъ-воспитателей кадетскихъ корпусовъ, не пользующихся квартирами въ натурѣ.
Кіевъ	600 рублей въ годъ.
Хабаровскъ	
Нижній-Новгородъ	
2-й разрядъ.	
Омскъ	450 рублей въ годъ.
Орелъ	
Оренбургъ	
Полтава	
Ярославль	
Псковъ	
Симбирскъ	
Сумы	
Новочеркасскъ	
Воронежъ	
3-й разрядъ.	
Вольскъ	300 рублей въ годъ.
Полоцкъ	

Примѣчанія:

1. Показанные въ настоящемъ расписаніи оклады квартирныхъ денегъ опредѣлены независимо отъ чиновъ, въ коихъ состоятъ офицеры-воспитатели.

2. Офицерамъ-воспитателямъ кадетскихъ корпусовъ: Тифлисскаго, Владикавказскаго, Ташкентскаго и Суворовскаго—квартирное довольствіе производится по особому положенію, согласно примѣчанію 3 къ штату кадетскихъ корпусовъ (Свод. Шт., изд. 1893 г., кн. IV, шт. № 40), по редакціи приказа по военному вѣдомству 1906 года, № 136.

40359 *Къ № 40359.—1915 Сентября 24.*

Высочайше утвержденный, 24 Сентября 1913 года, штатъ лѣснаго отдѣленія войсковаго хозяйственнаго правленія Забайкальскаго казачьяго войска.

Наименованіе чиновъ.	Число чиновъ.	Содержаніе въ годъ каждому.								Классы и разряды.	
		Жалованья.				Столовыхъ.				По должности.	По пенсіи.
		Полностью.		За узаконенными вычетами.		Полностью.		За узаконенными вычетами.			
		Руб.	К.	Руб.	К.	Руб.	К.	Руб.	К.		
Начальникъ отдѣленія (онъ же войсковой лѣсничій)	1	1.791	14	1.650	—	1.791	14	1.650	—	VI	По положенію о чинахъ корпуса лѣсничихъ.
Помощникъ его	1	1.291	79	1.190	—	1.291	79	1.190	—	VII	
Дѣлопроизводитель	1	651	32	600	—	651	32	600	—	VIII	V
Помощникъ его	1	434	21	400	—	434	21	400	—	IX	VI
Лѣсничіе, завѣдывающіе лѣсничествами .	7	1.016	06	936	—	1.016	06	936	—	VIII	По положенію о чинахъ корпуса лѣсничихъ.
Каждому изъ лѣсничихъ, завѣдывающихъ лѣсничествами въ годъ:											
На разъѣзды (безотчетно) . . . 400 р.											
На канцелярскіе расходы (безотчетно) . . . . . 100 р.											
Съемщики таксаторы	2	705	60	650	—	705	60	650	—	IX	IX
Лѣсные кондукторы	7	599	76	552	50	599	76	552	50	Зауряд XIV классъ	
Каждому изъ лѣсныхъ кондукторовъ на разъѣзды (безотчетно) по 175 рублей въ годъ.											
Письмоводители при лѣсничихъ, завѣдывающихъ лѣсничествами	7	600	—	600	—						
На наемъ писарей и кондукторовъ . . . . . 1.500 р.											

40359

Отдѣленію въ годъ:	
На канцелярскіе расходы, на наемъ прислуги и помѣщенія . .	1.200 р.
На содержаніе лѣсной стражи .	25.000 р.
На наемъ рабочихъ при производствѣ лѣсоустроительныхъ работъ, на пріобрѣтеніе и ремонтъ геодезическихъ инструментовъ и чертежныхъ принадлежностей . .	4.752 р.

Примѣчанія:

1. Узаконенные вычеты обращаются въ подлежащіе источники на общемъ основаніи, за исключеніемъ вычета въ пенсіонный капиталъ съ лицъ войсковаго сословія, поступающаго въ войсковой капиталъ Забайкальскаго казачьяго войска.

2. Должности начальника лѣснаго отдѣленія (онъ же войсковой лѣсничій), помощника его, лѣсничихъ, завѣдывающихъ лѣсничествами, съемщиковъ-таксаторовъ замѣщаются исключительно лицами съ высшимъ спеціальнымъ образованіемъ, соотвѣтствующимъ ихъ служебному назначенію, а лѣсныхъ кондукторовъ—лицами, принадлежащими къ корпусу лѣсничихъ.

3. Квартирныя деньги, если не будетъ отведено квартиръ натурою, производятся: всѣмъ класснымъ чинамъ, показаннымъ въ семъ штатѣ, по сравненію съ другими войсковыми чинами того же класса должности, лѣснымъ кондукторамъ по 50 руб. въ годъ каждому, объѣздчикамъ по 36 рублей въ годъ каждому.

4. Дѣлопроизводителю и его помощнику отпускаются деньги на наемъ прислуги наравнѣ съ войсковыми чинами того же класса должности.

5. Показанныя въ семъ штатѣ разъѣздныя деньги полагаются лишь на разъѣзды получающаго ихъ лица въ предѣлахъ его служебнаго района. Въ остальныхъ же случаяхъ отпускается командировочное довольствіе по положенію. Начальникъ лѣснаго отдѣленія и его помощникъ во всѣхъ случаяхъ получаютъ командировочное довольствіе по положенію.

6. Число объѣздчиковъ и вольнонаемныхъ лѣсныхъ кондукторовъ и оклады содержанія имъ опредѣляются войсковымъ хозяйственнымъ правленіемъ.

7. Объѣздчикъ обязанъ имѣть и содержать за свой счетъ верховую лошадь.

8. Съемщикамъ-таксаторамъ за время производства лѣсоустроительныхъ работъ, но не болѣе шести мѣсяцевъ въ году, отпускаются: суточныя деньги по два рубля и въ безотчетное распоряженіе разъѣздныя по двадцать пять рублей въ мѣсяцъ.

9. Опредѣленные симъ штатомъ расходы производятся изъ общаго войсковаго капитала Забайкальскаго казачьяго войска.

10. Остатки отъ ассигнуемыхъ по сему штату суммъ могутъ быть, съ разрѣшенія Наказнаго Атамана, назначаемы на пособія служащимъ въ войсковомъ хозяйственномъ правленіи и на хозяйственныя надобности правленія.

40360 *Къ № 40360.—1913 Сентября 24.*

Высочайше утвержденныя, 24 Сентября 1913 года:

I. Табель размѣровъ помѣщеній для военно-окружныхъ совѣтовъ и военно-окружныхъ управленій, артиллерійскихъ складовъ и полигоновъ.

Наименованіе помѣщеній.	Число квадратныхъ саженъ.
Военно-окружный совѣтъ.	
Залъ общаго присутствія	28
Кабинетъ для члена отъ Военнаго Министерства и дѣлопроизводителя и храненія дѣлъ и журналовъ военно-окружнаго совѣта	4
Пріемная	6
Передняя	4
Клозетъ	1
Окружный штабъ.	
Кабинетъ начальника штаба	6
Кабинетъ для каждаго начальника отдѣла окружнаго штаба	4
Комната для храненія секретныхъ бумагъ мобилизаціи	4
Комната для храненія денежнаго ящика, канцелярскихъ матеріаловъ и для раздачи жалованья	4
Комната для телеграфной станціи	4
Комната для неприкосновеннаго запаса картъ	15
Пріемная (она же библіотека и комната для экзаменующихся)	18
Переднихъ двѣ (парадная и черная), общимъ числомъ объ	8
Типографія съ литографіею и переплетною	60
Канцелярія архива	6
Архивъ	70
Клозетъ	2
Окружное артиллерійское управленіе.	
Залъ общаго присутствія	8
Кабинетъ начальника артиллеріи	6
Кабинетъ помощника начальника артиллеріи	4
Кабинетъ правителя дѣлъ	4
Пріемная	4
Переднихъ двѣ, общимъ числомъ объ	4
Литографія съ переплетною	4
Архивъ	10
Клозетъ	2

40360

Наименованіе помѣщеній.	Число квадратныхъ саженъ.
Окружное интендантское управленіе.	
Залъ общаго присутствія	8
Кабинетъ окружнаго интенданта	6
Кабинетъ помощника окружнаго интенданта	4
Комната для храненія денежныхъ сундуковъ (она же комната казначея)	6
Пріемная	4
Переднихъ двѣ, общимъ числомъ обѣ	8
Литографія съ переплетною	6
Комната для храненія образцовъ	6
Архивъ	15
Клозетъ	2
Окружное управленіе по квартирному довольствію войскъ.	
Залъ общаго присутствія (съ библіотекою)	8
Кабинетъ начальника управленія	6
Кабинетъ помощника начальника управленія	4
Пріемная	4
Переднихъ двѣ, общимъ числомъ обѣ	4
Литографія и переплетная	4
Архивъ	10
Клозетъ	2
Управленіе инспектора инженерной части округа.	
Кабинетъ инспектора	6
Кабинетъ помощника инспектора	4
Кабинетъ начальника штаба инженерной части	4
Пріемная	4
Переднихъ двѣ, общимъ числомъ обѣ	4
Литографія и переплетная	4
Архивъ	10
Клозетъ	2
Окружное военно-санитарное управленіе.	
Залъ общаго присутствія	8
Кабинетъ инспектора	6
Кабинетъ помощника инспектора	4

40360

Наименованіе помѣщеній.	Число квадратныхъ саженъ.
Комната для освидѣтельствованія больныхъ	4
Пріемная	4
Переднихъ двѣ, общимъ числомъ обѣ	4
Литографія съ переплетною	4
Архивъ	10
Клозетъ	2
Окружное военно-ветеринарное управленіе.	
Кабинетъ инспектора	6
Пріемная	4
Архивъ	10
Переднихъ двѣ, общимъ числомъ обѣ	4
Клозетъ	2
Окружный артиллерійскій складъ.	
Кабинетъ начальника склада и его помощника (общій)	6
Кабинетъ начальника отдѣла склада	3
Пріемная	3
Передняя	3
Литографія съ переплетною	4
Архивъ	8
Клозетъ	1
Управленіе артиллерійскаго полигона.	
Кабинетъ начальника полигона	4
Архивъ и переплетная	3
Передняя	2
Клозетъ	2

Примѣчаніе. Для канцеляріи отводятся по расчету на каждаго штатнаго офицера, чиновника и кондуктора по 2 квадратныхъ сажени и на каждаго штатнаго писаря по 1 квадратной сажени, сверхъ того отводится помѣщеніе въ томъ же размѣрѣ на каждаго прикомандированнаго по среднему числу таковыхъ въ годъ.

40363

II. Табель размѣровъ помѣщеній для ротнаго двора нижнихъ чиновъ военно-окружныхъ управленій и окружныхъ артиллерійскихъ складовъ.

Названіе учрежденій.	Помѣщенія ротнаго двора. Число квадратныхъ саженъ.								
	Цейхгаузъ.	Столовая.	Кухня.	Пекарня.	Кладовая при кухнѣ.	Кладовая при пекарнѣ.	Погребъ или ледникъ.	Прачешная (она же умывальня).	Карцеръ.
Для нижнихъ чиновъ окружныхъ штабовъ съ нижними чинами военно-окружныхъ совѣтовъ и для нижнихъ чиновъ окружныхъ управленій: артиллерійскаго, интендантскаго, по квартирному довольствію войскъ, инспектора инженерной части и санитарнаго	4	8	4	3	1	2	4	4	3
Для нижнихъ чиновъ окружныхъ артиллерійскихъ складовъ	5	12	8	7	2	5	4	5	4½

Примѣчаніе. Кромѣ того, отводятся помѣщенія для артельныхъ лошадей и повозокъ, гдѣ таковыя положены по штату, и конюшни для конныхъ вѣстовыхъ, а въ тѣхъ окружныхъ управленіяхъ и артиллерійскихъ складахъ, которые заготовляютъ мундирную одежду собственнымъ попеченіемъ,—еще 3 квадратныхъ сажени для портныхъ.

Къ № 40363.—1913 Сентября 29.

Описаніе медали (золотой, серебряной и бронзовой) Всероссійской гигіенической выставки въ С.-Петербургѣ 1913 года за выдающіеся экспонаты.

На лицевой сторонѣ—фигура женщины, держащей въ правой, обвитою змѣею, рукѣ чашу, въ лѣвой рукѣ—лавровый вѣнокъ. На фонѣ—изображеніе фасадовъ манежа главной гимнастическо-фехтовальной школы, павильоновъ Московскаго и С.-Петербургскаго городскихъ управленій и главнаго входа на выставку.

На оборотной сторонѣ—въ срединѣ—надпись: «Всероссійская гигіеническая выставка», сверху—солнечный дискъ съ сіяніемъ, подъ надписью—обвитый лентою лавровый вѣнокъ съ цифрою «1913», въ срединѣ.

40565 *К № 40565.—1913 Октября 4.*

Высочайше утвержденный, 11 Іюня 1914 года, планъ временнаго увеличенія числа юнкеровъ военныхъ училищъ.

Названіе училищъ.	Число юнкеровъ, положенное по штату.	Общее число добавляемыхъ.		Въ какомъ учебномъ году сколько сверхштатныхъ юнкеровъ и добавляемыхъ отдѣленій будетъ состоять:															
				1913—1914.		1914—1915.		1915—1916.		1916—1917.		1917—1918.		1918—1919.		1919—1920.		1920—1921.		1921—1922.	
		Юнкеровъ.	Классныхъ отдѣленій.	Юнкеровъ.	Классныхъ отдѣленій.	Юнкеровъ.	Классныхъ отдѣленій.	Юнкеровъ.	Классныхъ отдѣленій.	Юнкеровъ.	Классныхъ отдѣленій.	Юнкеровъ.	Классныхъ отдѣленій.	Юнкеровъ.	Классныхъ отдѣленій.	Юнкеровъ.	Классныхъ отдѣленій.	Юнкеровъ.	Классныхъ отдѣленій.	Юнкеровъ.	Классныхъ отдѣленій.
Двухклассныя:																					
Павловское	400	66	2	66	2	66	2	66	2	66	2	66	2	66	2	66	2	66	2	33	1
Александровское	400	200	6	200	6	200	6	200	6	200	6	200	6	200	6	200	6	200	6	100	3
Алексѣевское	400	100	3	100	3	100	3	100	3	100	3	100	3	100	3	100	3	100	3	70	2
Кіевское	400	62	2	62	2	62	2	62	2	62	2	62	2	62	2	62	2	62	2	32	1
Казанское	400	70	2	70	2	70	2	70	2	70	2	70	2	70	2	70	2	70	2	35	1
Трехклассныя:																					
Виленское	400	100	3	100	3	100	3	100	3	100	3	100	3	100	3	100	3	60	2	20	1
Одесское	400	35	1	35	1	35	1	35	1	35	1	35	1	35	1	35	1	35	1	35	1
Чугуевское	400	30	1	30	1	30	1	30	1	30	1	30	1	30	1	30	1	30	1	30	1
Тифлисское	400	30	1	30	1	30	1	30	1	30	1	30	1	30	1	30	1	30	1	30	1
Иркутское	200	50	2	50	2	50	2	50	2	50	2	50	2	50	2	50	2	25	1	25	1
Итого		743	23	743	23	743	23	743	23	743	23	743	23	743	23	743	23	678	21	410	13

40565

40446 *Къ № 40446.—1913 Октября 15.*

Высочайше утвержденные, 15 Октября 1913 года:

I. Временный дополнительный штатъ Главнаго Военно-Суднаго Управленія.

Наименованіе чиновъ.	Число чиновъ.	Годовой окладъ жалованья каждому. Полностью. Руб.	К.	За узаконенными вычетами. Руб.	К.	Годовой окладъ столовыхъ каждому. Полностью. Руб.	К.	За узаконенными вычетами. Руб.	К.	Классъ должностей.	Разрядъ пенсій.
Военно-тюремный отдѣлъ.											
Начальникъ отдѣла	1	3.256	62	3.000	—	3.256	62	3.000	—		
(Генералъ-лейтенантъ военно-судебнаго вѣдомства, можетъ быть генералъ-маіоръ).											
Дѣлопроизводителей: полковникъ военно-судебнаго вѣдомства	1	1.628	31	1.500	—	1.628	31	1.500	—		
Дѣлопроизводителей: въ классномъ чинѣ	1	1.628	31	1.500	—	1.628	31	1.500	—	V	III 1 ст.
Помощниковъ дѣлопроизводителей старшаго оклада: штабъ-офицеръ военно-судебнаго вѣдомства	1	1.085	54	1.000	—	1.085	54	1.000	—		
Помощниковъ дѣлопроизводителей старшаго оклада: въ классномъ чинѣ	1	1.085	54	1.000	—	1.085	54	1.000	—	VI	III 2 ст.
Помощниковъ дѣлопроизводителей младшаго оклада	2	542	77	500	—	542	77	500	—	VIII	VI
Бухгалтеръ	1	781	59	720	—	781	59	720	—	VII	V
Нижнихъ чиновъ:											
Писарей: высшаго оклада	2	85	71	84	—	—	—	—	—		
Писарей: средняго »	3	61	22	60	—	—	—	—	—		
Писарей: низшаго »	4	36	73	36	—	—		—	—		

Примѣчанія:

1. Денежные отпуски на выдачу наградъ и пособій чинамъ отдѣла, на канцелярскіе и хозяйственные расходы и на наемъ прислуги опредѣляются въ смѣтномъ порядкѣ.

2. Всѣ должности, классы которыхъ опредѣлены, замѣщаются безразлично чинами военными или гражданскими причемъ на этихъ должностяхъ дозволяется имѣть только половину офицеровъ.

3. Всѣ примѣчанія, кромѣ 1-го, къ штату Главнаго Военно-Суднаго Управленія (прик. по военн. вѣд. 1910 г., № 496) остаются въ силѣ и для настоящаго штата.

40446

II. Правила о заключеніи и заточеніи въ крѣпости.

Приложеніе къ статьѣ 1 (прим.).

1. Для содержанія приговоренныхъ къ заключенію въ крѣпости, съ послѣдствіями, указанными, и на сроки, опредѣленные въ Воинскомъ Уставѣ о Наказаніяхъ, предназначаются крѣпости, въ коихъ устроены отдѣльныя на сей предметъ помѣщенія.

2. Главное завѣдываніе и управленіе осужденными къ заключенію въ крѣпость принадлежитъ коменданту крѣпости, а ближайшій за ними надзоръ ввѣряется комендантскому штабъ-офицеру или комендантскому адъютанту.

3. Комендантъ крѣпости обязанъ заботиться: 1) о содержаніи заключенныхъ въ исправности по всѣмъ вообще частямъ внутренняго и внѣшняго благоустройства; 2) соблюденіи предписаннаго порядка въ способѣ содержанія заключенныхъ, не допуская въ этомъ отношеніи ни малѣйшаго отступленія или послабленія, и 3) о направленіи дѣйствій подчиненныхъ ему лицъ къ точному выполненію правилъ, относящихся до общаго порядка управленія заключенными.

4. Въ случаѣ побѣга кого-либо изъ заключенныхъ комендантъ крѣпости немедленно доноситъ, какъ о каждомъ чрезвычайномъ происшествіи, на Высочайшее Имя, съ надписью на конвертѣ: по Главному Штабу:—«О происшествіи», и командующему войсками въ округѣ, съ поясненіемъ, когда и за какимъ нумеромъ донесено Государю Императору, и, сверхъ того, сносится съ подлежащимъ гражданскимъ начальствомъ для распоряженія о поимкѣ бѣжавшаго.

5. Для исполненія внутреннихъ обязанностей при заключенныхъ назначаются благонадежные и, преимущественно, грамотные и старослужащіе нижніе чины изъ частей, состоящихъ въ штатѣ крѣпостнаго управленія; въ случаѣ же недостатка въ такихъ людяхъ, назначаются, временно, по требованію коменданта, нижніе чины отъ другихъ войскъ округа.

6. Камеры для заключенныхъ устраиваются съ рѣшетчатыми окнами, съ окошечкомъ въ дверяхъ для наблюденія за дѣйствіями заключенныхъ, и выдвижнымъ ватерклозетомъ. Двери камеръ имѣютъ наружные замки съ ключами, и на наружной сторонѣ оныхъ означается нумеръ камеры.

7. Въ каждой отдѣльной камерѣ находятся: кровать, столъ и табуретъ, но не воспрещается заключеннымъ, съ разрѣшенія коменданта, имѣть въ камерѣ и нѣкоторые другіе предметы, служащіе удобствами въ помѣщеніи.

8. Заведеніе необходимой комнатной утвари и кухонной посуды относится на счетъ казны, по смѣтѣ Главнаго Интендантскаго Управленія, причемъ мѣстные коменданты извѣщаютъ интендантство, предварительно ежегоднаго смѣтнаго исчисленія на пріобрѣтеніе вышеозначенныхъ вещей, относительно числа имѣющихся въ крѣпостяхъ помѣщеній для заключенныхъ.

9. При мѣстахъ заключенія должны состоять: 1) пріемная комната для прибывающихъ осужденныхъ; 2) комната для свиданія заключенныхъ съ посѣтителями; 3) кухня съ пекарнею; 4) цейхгаузъ, и 5) помѣщеніе для служащихъ при заключенныхъ въ крѣпости.

10. Для медицинскаго осмотра заключенныхъ и для поданія первоначальной помощи заболѣвающимъ назначается мѣстнымъ военно-санитарнымъ начальствомъ одинъ изъ врачей, состоящихъ въ штатѣ крѣпостнаго госпиталя или лазарета.

11. Заключеннымъ въ крѣпости военнымъ чинамъ, подлежащимъ, по освобожденіи, исключенію изъ службы, равно гражданскимъ чиновникамъ военнаго вѣдомства, не получающимъ жалованія на основаніи пункта 12 сихъ Правилъ, во время заключенія въ крѣпости отпускаются изъ подлежащаго интендантскаго управленія, по требованіямъ коменданта, кормовыя деньги въ слѣдующемъ размѣрѣ: генераламъ и гражданскимъ чиновникамъ соотвѣтствующихъ чиновъ—по пятидесяти копѣекъ въ сутки, штабъ и оберъ-офицерамъ и гражданскимъ чиновникамъ соотвѣтствующихъ чиновъ—по сорока копѣекъ, а нижнимъ чинамъ, пользующимся особенными правами состоянія,—по двадцати копѣекъ.

Примѣчаніе. Не воспрещается заключеннымъ, съ разрѣшенія коменданта, получать на собственныя средства улучшенную пищу, но безъ употребленія вина, которое можетъ быть разрѣшаемо, въ случаѣ необходимости, только по требованію врача.

12. Военные чины, числящіеся на службѣ во время заключенія въ крѣпости и не подлежащіе, по освобожденіи, исключенію изъ службы, получаютъ изъ подлежащаго интендантскаго управленія, по требованіямъ коменданта, взамѣнъ кормовыхъ, жалованіе по чинамъ сполна; гражданскіе же чиновники, которые по приговорамъ военныхъ судовъ будутъ подвергнуты заключенію въ крѣпости съ ограниченіемъ нѣкоторыхъ лишь правъ и преимуществъ по службѣ [Свод. Военн. Пост. 1869 г. XXII (изд. 4), 25 и 27], и притомъ оставлены начальствомъ въ занимаемыхъ ими должностяхъ, получаютъ тѣмъ же порядкомъ полное жалованье по чинамъ изъ основныхъ окладовъ по табелямъ, Высочайше утвержденнымъ: 17 Апрѣля 1859 года [(34385) прил.: таб. № I, II] и 1 Мая 1899 года (16811), а чины, не вошедшіе въ табели,—изъ окладовъ, показанныхъ въ расчетѣ для уплаты $^0/_0$ въ эмеритальную кассу [прил. къ ст. 515 кн. VIII (изд. 2) Свод. Военн. Пост. 1869 г.], но за установленными вычетами.

13. Заключенные въ крѣпости чины офицерскаго званія и нижніе чины, не имѣющіе собственныхъ средствъ и получающіе отъ казны одинъ лишь кормовыя деньги (п. 11), получаютъ, по требованіямъ коменданта, довольствіе отъ интендантства вещами и деньгами по особой нормальной табели. Остальные заключенные обязаны имѣть собственное платье, бѣлье и постельныя принадлежности.

14. Для заключенныхъ въ крѣпости два раза въ мѣсяцъ топится баня. Приготовленіе ея для тѣхъ изъ заключенныхъ, кои будутъ пользоваться казенною одеждою, бѣльемъ и постельными принадлежностями, обращается на средства ближайшаго военнаго госпиталя, по требованіямъ мѣстнаго коменданта.

15. Въ отношеніи предупрежденія побѣга заключенныхъ и вообще охраненія ихъ комендантъ руководствуется Уставомъ Гарнизонной службы.

16. Приговоренные къ заключенію въ крѣпости доставляются въ оную по распоряженію того начальства, въ вѣдѣніи котораго они состоятъ во время суда, вмѣстѣ съ засвидѣтельствованными копіями съ состоявшихся о нихъ и

40446 вошедшихъ въ законную силу судебныхъ приговоровъ, но не иначе, какъ по предварительному сношенію съ комендантомъ о томъ, имѣется ли во ввѣренной ему крѣпости свободное помѣщеніе.

17. Отъ осужденныхъ къ заключенію въ крѣпости, при поступленіи въ оную, отбираются знаки отличія, если они ихъ имѣютъ, а равно и деньги, и во время содержанія хранятся въ крѣпостномъ штабѣ. Въ случаѣ смерти заключеннаго, во время содержанія въ крѣпости, собственныя умершаго деньги и вещи отсылаются въ ту часть войска, къ которой умершій принадлежалъ, а если онъ, по выбытіи изъ заключенія, подлежалъ увольненію отъ службы, передаются установленнымъ порядкомъ его законнымъ наслѣдникамъ.

18. Никому изъ постороннихъ не дозволяется входить въ камеру заключеннаго безъ особаго разрѣшенія коменданта крѣпости. Заключеннымъ дозволяется имѣть свиданіе разъ въ недѣлю, не только съ родственниками, но и знакомыми, но не иначе, какъ при бытности комендантскаго адъютанта.

19. Заключенные въ крѣпость записываются въ алфавитную книгу подъ нумерами отведенныхъ имъ камеръ, съ означеніемъ въ сей книгѣ ихъ званія, имени, отчества, фамиліи, какого полка или команды, за что и по чьему приговору, а также и на какой срокъ осуждены. Они заключаются въ крѣпость со дня прибытія ихъ въ оную, и съ этого времени считается имъ срокъ заключенія, въ который засчитывается и время, проведенное ими подъ стражею по вступленіи приговора въ законную силу.

Если приговоръ не былъ обжалованъ осужденнымъ, или хотя былъ имъ обжалованъ, но жалоба повлекла за собою измѣненіе приговора или отмѣну его въ кассаціонномъ порядкѣ, то въ срокъ заключенія засчитывается и время, проведенное подъ стражею послѣ провозглашенія сущности приговора (резолюціи). Лицамъ, не состоявшимъ подъ предварительнымъ арестомъ, срокъ заключенія считается со дня задержанія ихъ для исполненія приговора.

Въ опредѣленные судебными приговорами сроки заключенія подлежитъ также зачисленію и время, проведенное осужденными подъ стражею при пересылкѣ ихъ въ крѣпость и по случаю перевода по какимъ-либо причинамъ изъ одного мѣста заключенія въ другое.

Примѣчаніе. Лица, коимъ болѣе тяжкое наказаніе замѣнено, по Монаршему милосердію, заключеніемъ въ крѣпости, должны отбыть опредѣленный имъ срокъ заключенія вполнѣ, безъ всякаго сокращенія.

20. По прибытіи въ крѣпость осужденные свидѣтельствуются врачемъ.

21. Заключенные содержатся въ одиночномъ помѣщеніи, но имъ дозволяется ежедневно прогуливаться опредѣленное время на отведенномъ для сего въ крѣпости мѣстѣ, подъ надзоромъ караула.

22. Заключенные обязаны сохранять тишину. Куреніе табаку можетъ быть дозволено съ разрѣшенія коменданта. Переписка съ родными и посторонними дозволяется заключеннымъ не иначе, какъ съ разрѣшенія коменданта.

23. Въ вескресные и праздничные дни и наканунѣ ихъ заключеннымъ дозволяется выходить въ крѣпостную церковь, подъ надзоромъ караула.

24. Заключенные православнаго исповѣданія обязаны, въ теченіе Великаго Поста, говѣть въ крѣпостной церкви; заключенные же другихъ христіанскихъ исповѣданій исполняютъ сію обязанность по обрядамъ своей религіи, чрезъ приглашеніе, по распоряженію коменданта, духовныхъ особъ другихъ исповѣданій.

25. Заключенные занимаются въ своихъ камерахъ возможными въ заключеніи работами по собственному ихъ желанію, съ соблюденіемъ при этомъ установленнаго для заключенныхъ порядка и тишины.

26. Заключеннымъ выдаются книги для чтенія и дозволяется читать собственныя книги и журналы, но не иначе, какъ съ вѣдома коменданта.

27. Заключенные, пользующіеся льготами, по усмотрѣнію коменданта крѣпости, могутъ быть лишаемы сихъ льготъ, если они, по образу своего поведенія, не будутъ заслуживать сего облегченія.

28. Заключенные, въ случаѣ тяжелой болѣзни, помѣщаются въ крѣпостной лазаретъ или госпиталь и лѣчатся на общемъ основаніи съ чинами войскъ. При легкихъ же болѣзняхъ они пользуются въ своихъ камерахъ.

29. Время болѣзни заключенныхъ, проведенное ими въ госпиталѣ или лазаретѣ, исключается изъ срока пребыванія въ заключеніи, означеннаго въ приговорѣ; но главному начальнику военнаго округа предоставляется, по представленію коменданта, въ случаѣ тяжкой и продолжительной болѣзни заключеннаго, засчитать ему время, проведенное въ лазаретѣ, вполнѣ или частью, въ срокъ заключенія въ крѣпости.

30. Заключенные, пробывшіе въ крѣпости опредѣленное имъ приговоромъ суда время, освобождаются немедленно, и тѣ изъ нихъ, которые не подлежали исключенію изъ службы, возвращаются въ свои части. При освобожденіи возвращаются имъ знаки отличія и деньги ихъ, если таковые хранились въ крѣпостномъ штабѣ. О времени отправленія освобожденныхъ комендантъ крѣпости извѣщаетъ подлежащія начальства.

31. Изложенныя выше Правила для содержанія осужденныхъ къ заключенію соблюдаются и въ отношеніи присужденныхъ къ заточенію въ крѣпости, но со слѣдующими особенностями: а) осужденные къ заточенію довольствуются исключительно госпитальными вещами, согласно пункту 13 сихъ Правилъ, изъ ближайшихъ военныхъ госпиталей или интендантскихъ складовъ, по непосредственному требованію коменданта; б) для прогулки они выпускаются во всякое время въ отведенное имъ мѣсто, гдѣ могутъ заниматься работами.

Къ № 40476.—1913 Октября 29. **40476**

Высочайше утвержденное, 29 Октября 1913 года, распредѣленіе между войсковыми частями и управленіями неподвижныхъ церквей, причты коихъ упразднены.

Наименованіе церквей.	Наименованіе частей, управленій и церквей, къ коимъ церкви причисляются.
1) Въ м. Абасъ-Туманѣ.	1) Абасъ-Туманская дворцовая церковь.
2) Форта Александровскаго.	2) 19-й Туркестанскій стрѣлковый полкъ.
3) Бендерская.	3) 55-й пѣхотный Подольскій полкъ.
4) Витебская.	4) 3-й кадровый обозный баталіонъ.
5) Въ уроч. Гомборахъ.	5) 1-й Кавказскій стрѣлковый артиллерійскій дивизіонъ.
6) Въ уроч. Делижанѣ.	6) 6-й Кавказскій стрѣлковый полкъ.
7) Курская.	7) 173-й пѣхотный Каменецкій полкъ.
8) Военно-Николаевская Нижегородскаго гарнизона.	8) 37-й пѣхотный Екатеринбургскій полкъ.
9) Новгородская.	9) 85-й пѣхотный Выборгскій полкъ.
10) Гарнизонъ города Олиты.	10) 108-й пѣхотный Саратовскій полкъ.
11) Оранская.	11) 172-й пѣхотный Лидскій полкъ.
12) Шлиссельбургская.	12) Управленіе Шлиссельбургскаго уѣзднаго воинскаго начальника.
13) Въ с. Медвѣдь Новгородской губерніи.	13) Медвѣдскій дисциплинарный баталіонъ.
14) Въ с. Кара-Кала.	14) 1-й Таманскій полкъ Кубанскаго казачьяго войска.
15) Въ Чикишлярѣ.	15) 19-й Туркестанскій стрѣлковый полкъ.
16) Кокандская.	16) 7-й Туркестанскій стрѣлковый полкъ.
17) Мервская (старая бывшая гарнизонная).	17) Въ епархіальное вѣдомство.
18) Красноводская.	18) 19-й Туркестанскій стрѣлковый полкъ.
19) Андижанская.	19) 8-й Туркестанскій стрѣлковый полкъ.

40487 *Къ № 40487.—1915 Октября 30.*

Высочайше утвержденный, 30 Октября 1913 года, временный штатъ Романовской воспитательной лѣчебно-климатической станціи въ урочищѣ «Учъ-Дере».

Наименованіе должностей.	Классъ должности.	Число лицъ.	Окладъ одного лица. Содержаніе.	Жалованье.	Вознагражденіе.	Всего.
			Р у б л и.			
Главная воспитательница	—	1	750	750	—	1.500
Врачи-консультанты	VI	2	Разъѣздныхъ по 450 р.			900
Женщина-врачъ	—	1	600	600	—	1.200
Воспитательницы	—	3	500	500	—	3.000
Священникъ (по найму)	—	1	—	—	500	500
Завѣдывающій хозяйственною частью	VII	1	900	500	—	1.400
			Квартира натурою.			
Фельдшерица или сестра милосердія	—	1	200	200	—	400
Экономка	—	1	160	240	—	400
Итого	—	11	—	—	—	9.300

Примѣчаніе 1. Всѣ расходы станціи изъ суммъ Вѣдомства Учрежденій Императрицы Маріи по хозяйственнымъ статьямъ (въ томъ числѣ и содержаніе прислуги) опредѣляются ежегодными смѣтными расписаніями.

Примѣчаніе 2. Должностныя лица женскаго пола пользуются помѣщеніемъ и столомъ натурою, съ тѣмъ, однако, непремѣннымъ условіемъ, чтобы главная воспитательница, воспитательницы и женщина-врачъ завтракали и обѣдали за однимъ столомъ и въ одно время съ воспитанницами. Исключеніе изъ этого правила допускается только въ случаяхъ ихъ болѣзни.

Примѣчаніе 3. Главная воспитательница, женщина-врачъ, воспитательницы, фельдшерица и экономка пользуются правами и преимуществами, изложенными въ §§ 201—217 Высочайше утвержденнаго, 30 Августа 1855 года (29625) Устава женскихъ учебныхъ заведеній.

Къ № 40491.—1913 Ноября 15.

40491

Описаніе фельдшерской и санитарной сумокъ и флягъ стеклянныхъ.

Фельдшерская сумка.

Фельдшерская сумка изготовляется изъ окрашенной въ защитный цвѣтъ непромокаемой парусины и по своему устройству, размѣрамъ и способу изготовленія должна отвѣчать утвержденному образцу.

Сумка имѣетъ видъ четырехграннаго мягкаго ящика съ крышкою, снабженнаго внутренними перегородками, карманами и гнѣздами, для укладки различныхъ предметовъ, полагаемыхъ къ носкѣ въ сумкѣ. Въ мѣстахъ соединенія наружныхъ стѣнокъ, а также по обрѣзнымъ краямъ частей сумки, она оторочена желтою выростковою кожею *).

Корпусъ сумки дѣлается изъ одного (цѣльнаго) отрѣзка парусины, составляющаго собою переднюю стѣнку, дно, заднюю стѣнку и крышку, и изъ двухъ отрѣзковъ, составляющихъ боковыя стѣнки. Сумка подбивается внутри подкладочнымъ холстомъ. Отрѣзки парусины, составляющіе сумку, сшиваются между собою рубцомъ наружу, съ оторочкою изъ желтой выростковой кожи шириною $^{7}/_{16}$—$^{1}/_{2}$ вершка. Корпусъ сумки въ готовомъ видѣ имѣетъ: высоту—$6^{1}/_{4}$ вершка, толщину 3 вершка и ширину $8^{1}/_{2}$ вершковъ.

Крышка сумки, составляющая одно цѣлое съ заднею ея стѣнкою, имѣетъ углы закругленные и оторачивается съ трехъ сторонъ, вмѣстѣ съ подкладкою изъ подкладочнаго холста, желтою выростковою кожею, шириною $^{7}/_{16}$—$^{1}/_{2}$ вершка. Длина крышки, отъ верхняго края задней стѣнки, $7^{1}/_{4}$ вершка, ширина ея 9 вершковъ. Для прикрытія боковыхъ стѣнокъ сумки крышкою, къ ней пришиваются, вмѣстѣ съ оторочкою, съ обѣихъ сторонъ, наугольники изъ непромокаемой парусины, защитнаго цвѣта, отороченные желтою выростковою кожею, длиною каждый $2^{3}/_{4}$ вершка и шириною $1^{1}/_{4}$ вершка, причемъ пришивъ этотъ дѣлается отъ верхняго края оторочки задняго ребра боковой стѣнки на протяженіи $3^{7}/_{8}$—4 вершковъ; наугольники имѣютъ задній нижній уголъ закругленный.

Передняя стѣнка сумки имѣетъ изнутри подбой изъ парусины, одинаковой по качеству съ парусиною корпуса сумки. Къ этому подбою пришиты 9 поперечныхъ перегородокъ (двѣ крайнихъ изъ одиночной и 7 внутреннихъ изъ вдвое сложенной парусины), образующихъ съ внутреннею перегородкою 8 четырехъ-угольныхъ гнѣздъ для помѣщенія перечисленныхъ ниже предметовъ. Къ той же передней стѣнкѣ около лѣваго ребра сумки пришивается еще одинъ карманъ (гнѣздо) изъ ординарнаго отрѣзка той же парусины. Размѣры всѣхъ этихъ гнѣздъ и предметы, въ нихъ помѣщаемые, слѣдующіе:

Гнѣздо № 1 (считая слѣва)—пристѣночное—длиною $1^{1}/_{2}$ вершка, шириною $^{5}/_{16}$ вершка и глубиною $4^{1}/_{4}$ вершка, служитъ для помѣщенія ножницъ прямыхъ большихъ.

Гнѣздо № 2 длиною и шириною по $^{1}/_{2}$ вершка, а глубиною $2^{3}/_{4}$ вершка—для укладки ножа складнаго съ пробочникомъ.

Гнѣздо № 3 длиною $1^{1}/_{2}$ вершка, шириною $^{3}/_{4}$ вершка и глубиною $2^{3}/_{4}$ вершка—для вкладнаго мѣшечка съ ножницами для ногтей, ногтечисткою, булавками, иглами и нитками.

Гнѣздо № 4—длина $1^{1}/_{2}$ вершка, ширина $^{3}/_{4}$ вершка и глубина $3^{5}/_{8}$ вершка—для стклянки въ 120,0 граммъ для спирто-мыльнаго раствора (100,0).

Гнѣздо № 5—длина 1 вершокъ, ширина $^{3}/_{4}$ вершка и глубина $2^{1}/_{4}$ вершка—для стклянки бѣлаго стекла, четырехъ-угольной узкогорлой съ притертою пробкою въ 30,0 для Tincturae valerianae aether. (15,0).

Гнѣзда №№ 6, 7, 8 и 9—каждое длиною 1 вершокъ, шириною $^{3}/_{4}$ вершка и глубиною $1^{3}/_{8}$ вершка для стклянокъ бѣлаго стекла четырехъ-угольныхъ съ притертыми пробками въ 150 граммъ—одной узкогорлой (гнѣздо № 6) для Ammonium caust. sol. (15,0) и трехъ широкогорлыхъ (гнѣзда №№ 7, 8 и 9)—для таблетокъ—Bismuthi subnitr. Chinini hydrochlor. и Opii pulv. по 20 штукъ.

Верхніе края гнѣздъ находятся отъ верхняго края сумки: № 1—на $^{1}/_{8}$ вершка, а остальные на $^{7}/_{8}$ вершка.

Всѣ гнѣзда съ № 2 до № 9 имѣютъ общую заднюю стѣнку, состоящую изъ парусины (одинаковаго качества и цвѣта съ корпусомъ сумки) и изъ холста (подкладочнаго), наложеннаго на заднюю поверхность парусины. Холщевая часть перегородки пришивается ко дну и бокамъ сумки; парусиновая ея часть сшивается съ перегородками и нижними частями гнѣздъ, обѣ же части сшиваются другъ съ другомъ на уровнѣ верхняго края гнѣздъ. Парусиновая часть перегородки оканчивается клапаномъ во всю ширину сумки, служащимъ для прикрытія ея гнѣздъ. Ширина клапановъ $8^{1}/_{4}$ вершковъ, длина отъ пришива холщевой части до свободнаго края $3^{1}/_{4}$ вершка. Клапанъ имѣетъ закругленные свободные углы и отороченъ съ трехъ сторонъ желтою выростковою кожею. Къ свободному краю клапана, на срединѣ его, пришивается въ строчку языкообразный кожаный трынчикъ, длиною $1^{5}/_{8}$ вершка, а шириною $^{5}/_{8}$—$^{1}/_{2}$ вершка, петлею котораго клапанъ застегивается на желѣзную полированную кнопку, имѣющуюся на передней стѣнкѣ сумки и укрѣпленную кожанымъ кружкомъ.

Большое отдѣленіе сумки, находящееся позади перегородки съ клапаномъ, въ свою очередь раздѣляется на два отдѣленія перегородкою изъ вдвое сложеннаго и проклееннаго между слоями подкладочнаго холста. Перегородка эта, длиною 11 вершковъ и вышиною по вышинѣ корпуса сумки, пришивается къ переднимъ ребрамъ сумки, вмѣстѣ съ ихъ оторочкою, а также ко дну сумки по срединѣ его ширины.

Въ отдѣленіяхъ сумки, образуемыхъ означенною перегородкою, имѣется:

Въ переднемъ отдѣленіи:

Четырехъ-угольный карманъ изъ вдвое сложеннаго и внутри проклееннаго подкладочнаго холста. Длина кармана $3^{3}/_{4}$ вершка, ширина боковой стѣнки 1 вершокъ и глубина 4 вершка. Карманъ пришивается къ первой холщевой перегородкѣ сумки, на разстояніи $1^{3}/_{4}$ вершка отъ верхняго края и на $1^{1}/_{4}$ вершка отъ лѣвой боковой стѣнки. Въ заднемъ лѣвомъ углу кармана вшивается изъ отдѣльнаго отрѣзка подкладочнаго холста круглый кармашекъ, имѣющій $1^{1}/_{8}$ вершка въ окружности и $3^{1}/_{4}$ вершка глубиною.

Въ этомъ отдѣленіи сумки помѣщаются: въ карманѣ—фельдшерскій карманный наборъ; въ кругломъ кармашкѣ—термометръ Ц. въ металлической оправѣ, и внѣ кармановъ—фляга стеклянная въ 300 граммовъ и резиновый жгутъ.

*) Она же желтая юфтовая тонкая прожированная кожа.

40491

Въ заднемъ отдѣленіи:

У правой боковой стѣнки сумки—карманъ изъ непромокаемой парусины, пришитый къ стѣнѣ сумки и имѣющій размѣры: длина $1^3/_8$ вершка, ширина по боковой стѣнкѣ $1^3/_4$ вершка и глубина $2^7/_8$ вершка. Въ этомъ отдѣленіи сумки помѣщаются: въ карманѣ—двѣ щетки травяныя для мытья рукъ, а внѣ кармана—внизу 20 антисептическихъ перевязочныхъ пакетовъ и поверхъ ихъ 5 косынокъ и 2 полотенца.

Въ крышкѣ сумки изнутри, между ея наугольниками, пришивается, на лѣвой сторонѣ, сквознымъ швомъ, отступя на $^1/_2$ вершка отъ края крышки, петля изъ сложеннаго вдвое и проклееннаго подкладочнаго холста, шириною въ $1^1/_4$ вершка и длиною $2^1/_2$ вершка; на правой сторонѣ, на разстояніи 2 вершковъ отъ края крышки, пришивается поперекъ на протяженіи $1^5/_8$ вершка тесьма съ свободными концами въ $5^1/_2$ и 4 вершка. Петля и тесьма назначены для закрѣпленія 5 паръ малыхъ деревянныхъ фанеръ.

Упомянутый выше въ описаніи гнѣзда № 3 вкладной мѣшечекъ изготовляется изъ цѣльнаго куска мягкой парусины, сложенной вдвое, съ двумя клапанами, съ закругленными краями; длина мѣшечка 4 вершка, ширина $2^1/_4$ вершка, длина внутренняго поперечнаго клапана у основанія $4^1/_8$ вершка, а ширина $1^3/_4$ вершка; длина наружнаго продольнаго клапана $2^1/_4$ вершка, а ширина $1^3/_4$ вершка; наружный клапанъ застегивается мѣдною кнопкою; края клапановъ и свободнаго края мѣшечка оторочены тесьмою изъ парусины въ $^1/_2$ вершка ширины (съ закроемъ). Мѣшечекъ долевыми швами раздѣленъ на 4 гнѣзда: первое $1^1/_8$ вершка ширины— для нитокъ, второе $^7/_8$ вершка ширины—для булавокъ и иголокъ, третье $^3/_8$ вершка ширины—для ногтечистки и четвертое, имѣющее у свободнаго края $1^1/_8$ вершка ширины,—для малыхъ ножницъ (для ногтей).

Сумка закрывается крышкою посредствомъ четырехъ ремней, изъ желтой глянцевой кожи, пришитыхъ: два ремня къ крышкѣ и два ремня ко дну сумки. Ремни, пришиваемые къ крышкѣ, имѣютъ длину каждый $6^1/_2$ вершковъ, а ширину $^7/_{16}$ вершка; свободные концы ремней нѣсколько съужены и на нихъ пробиты отверстія для застежки на пряжки.

Два ремня у дна сумки, такой же ширины, какъ предыдущіе и длиною въ готовомъ видѣ по $4^3/_4$ вершка, имѣютъ на свободныхъ концахъ желѣзныя луженыя пряжки съ катышками, согласно образца, и по двѣ кожаныя гайки; кромѣ того, эти ремни прикрѣпляются ко дну сумки кожаными петлями. Между этими петлями и пришитыми частями ремней по дну сумки проходитъ (подъ ремнями) носильный плечевой ремень.

На крышкѣ сумки съ наружной стороны, въ разстояніи $1^1/_8$ вершка отъ нижняго ея края, имѣется, сдѣланный бѣлою масляною краскою, кругъ, діаметромъ 2 вершка, посрединѣ котораго нарисованъ масляною же краскою Красный Крестъ длиною и шириною $1^5/_8$ вершка.

Санитарная сумка.

Санитарная сумка изготовляется изъ такой же непромокаемой защитнаго цвѣта парусины, также подбивается подкладочнымъ холстомъ и имѣетъ такой же кожаный приборъ, какъ и фельдшерская сумка. Корпусъ сумки, крышка съ наугольниками, ремни, служащіе для пристегиванія крышки къ корпусу сумки, носильный плечевой ремень, а также гайки и пряжки къ этимъ ремнямъ имѣютъ такое же устройство и такіе же размѣры, какъ и въ фельдшерской сумкѣ. На крышкѣ равнымъ образомъ имѣется изображеніе Краснаго Креста въ бѣломъ кругѣ.

Отличіе санитарной сумки отъ фельдшерской составляютъ прибавочный наружный карманъ для фонаря и главнымъ образомъ расположеніе внутреннихъ частей.

Карманъ или сумочка для помѣщенія фонаря пришивается къ санитарной сумкѣ снаружи, къ лѣвой ея боковой стѣнкѣ; она дѣлается изъ парусины защитнаго цвѣта, подбивается внутри подкладочнымъ холстомъ, а стѣнка ея, прилегающая къ боковой стѣнкѣ санитарной сумки, оторачивается съ боковъ и снизу желтою выростковою кожею шириною $^7/_{16}$ вершка и пришивается по продольнымъ краямъ къ боковой стѣнкѣ. Сумочка оторачивается кожею также и по верхнему своему краю. Она имѣетъ, подбитую подкладочнымъ холстомъ, крышку, составляющую собою продолженіе задней ея стѣнки. Крышка эта оторачивается по краю желтою выростковою кожею, имѣетъ боковые наугольники изъ парусины, отороченные такою же кожею (длиною 2 вершк. и шириною 1 вершк.) и кожаную застежку въ видѣ язычка съ однимъ отверстіемъ. На передней стѣнкѣ сумочки, по срединѣ ея длины и ширины, нашиты изнутри и снаружи два кожаныхъ кружка, въ которыхъ закрѣплена желѣзная полированная кнопка. Длина (высота) корпуса сумочки въ готовомъ видѣ $4^1/_8$ вершка, ширина его $2^7/_8$ вершка и толщина $1^3/_4$ вершка; длина крышки, измѣряя ее посрединѣ стѣнки сумочки,—$3^3/_4$ вершка, ширина ея 3 вершка.

Внутри санитарная сумка имѣетъ гнѣзда, пришитыя къ ея передней стѣнкѣ, и лишь одну перегородку, раздѣляющую ее на переднюю и заднюю половины. Передняя стѣнка имѣетъ подбой изъ парусины, независимо отъ подбоя изъ подкладочнаго холста. Между парусиною и холщевымъ подбоемъ дѣлаются изъ парусины же три гнѣзда, помѣщаемыя на $1^1/_8$—$1^3/_{16}$ вершка ниже верхняго края передней стѣнки; изъ нихъ крайнее, отступя на 1—$1^1/_4$ вершка отъ праваго лѣваго ребра сумки, гнѣздо имѣетъ длину $1^1/_2$ вершка, а глубину $4^1/_4$ вершка, другое смежное гнѣздо—длиною $1^1/_4$ вершка, а глубиною 3 вершка и третье—смежное со вторымъ длиною 2 вершка и глубиною 3 вершка. Въ первомъ гнѣздѣ помѣщаются ножницы прямыя большія, во второмъ—ножъ складной съ пробочникомъ, а въ третьемъ—мѣшочекъ складной съ нитками, иглами, булавками и ногтечисткою.

Къ холщевому подбою передней стѣнки, съ лѣвой ея стороны, пришиваются два четырехъ-угольныхъ кармана изъ вдвое сложеннаго проклееннаго подкладочнаго холста; длина перваго у пришива $1^3/_8$ вершка, ширина боковой стѣнки $1^1/_8$ вершка; длина втораго кармана у пришива $2^5/_8$ вершка, ширина боковой стѣнки $1^1/_8$ вершка, глубина же обоихъ кармановъ $4^1/_4$ вершка. Карманы эти пришиваются къ холщевой подкладкѣ передней стѣнки на разстояніи $^3/_4$—$^7/_8$ вершка отъ верхняго ея края и $^1/_4$ вершка отъ боковой стѣнки. Въ первомъ карманѣ помѣщается стклянка въ 120,0 граммъ для спирто-мыльнаго раствора (100,0); во второмъ карманѣ помѣщается резиновый жгутъ.

Перегородка, раздѣляющая внутренность сумки на два отдѣленія, изъ вдвое сложеннаго подкладочнаго холста (проклееннаго внутри на всемъ протяженіи перегородки), имѣетъ въ длину 11 вершковъ, а высотою соотвѣтствуетъ вышинѣ корпуса сумки и пришивается къ переднимъ ребрамъ сумки,

40491

вмѣстѣ съ ихъ оторочкою, а также ко дну сумки нѣсколько впереди его средней долевой линіи. Въ заднемъ отдѣленіи, къ правой боковой стѣнкѣ сумки, на $^{3}/_{4}$ вершка ниже верхняго края стѣнки, пришивается карманъ изъ непромокаемой парусины; длина кармана $1^{3}/_{4}$ вершка, ширина боковой его стѣнки 1 вершокъ и глубина $2^{7}/_{8}$ вершка.

Въ отдѣленіяхъ сумки, образуемыхъ означенною перегородкою, помѣщаются: а) въ переднемъ—фляга въ 600 граммъ (укладывается внѣ кармана, въ которомъ помѣщается жгутъ) и б) въ заднемъ: внизу 30 штукъ антисептическихъ перевязочныхъ пакетовъ, надъ ними—5 косынокъ большихъ, два полотенца и въ боковой пристѣночной сумкѣ двѣ щетки травяныя для мытья рукъ.

Въ крышкѣ сумки, со внутренней ея стороны, при посредствѣ петли и тесемокъ, нашиваемыхъ какъ и въ фельдшерской сумкѣ, помѣщается двѣ пары малыхъ деревянныхъ фанеръ.

Составляющій принадлежность одного изъ пристѣночныхъ гнѣздъ (3-е гнѣздо на передней стѣнкѣ) выемной складной мѣшочекъ изготовляется изъ цѣльнаго куска мягкой парусины, длиною 6 вершковъ и шириною $2^{3}/_{4}$ вершка съ закругленнымъ однимъ краемъ; кусокъ этотъ складывается по длинѣ и образуетъ мѣшочекъ $2^{1}/_{4} \times 2^{1}/_{2}$ вершка съ полукруглымъ клапаномъ-крышкою; мѣшочекъ долевыми швами раздѣляется на три гнѣзда: первое шириною въ 1 вершокъ—для нитокъ, второе—смежное въ $^{3}/_{8}$ вершка ширины—для ногтечистки и третье въ $^{7}/_{8}$ вершка ширины—для иголъ и булавокъ. Мѣшочекъ по краю оторочень тесьмою $^{5}/_{8}$ вершка шириною. Покрывающій клапанъ застегивается мѣдною малою кнопкою.

Непромокаемая парусина для фельдшерской и санитарной сумокъ изготовляется изъ чистой льняной пряжи, ткань должна быть ровная, плотная, безъ перетыкъ, костры, узловъ и дыръ, гладкая (не мохнатая), окрашенная въ прочный защитный цвѣтъ и съ нѣкоторымъ наружнымъ лоскомъ, не будучи въ то же время липкою, маркою или пахучею. Число нитей ея и вѣсъ одного квадратнаго аршина должны соотвѣтствовать образцу. При пріемѣ сумокъ, парусина, кромѣ опредѣленія въ ней числа нитей, испытывается на непромокаемость и на вѣсъ ея квадратнаго аршина. Послѣ 24-хъ часоваго лежанія въ водѣ, при обыкновенной комнатной температурѣ, пропитанная составомъ ткань не должна вовсе измѣняться въ качествѣ такъ, чтобы составъ не растворялся въ водѣ, не размокалъ въ ней и не сходилъ съ парусины при соприкосновеніи ея съ другими предметами. При наливаніи на эту ткань воды, парусина въ теченіе 24 часовъ не должна пропускать сквозь себя воду и не темнѣть по всей поверхности или только въ нѣкоторыхъ мѣстахъ, т. е. не должна ни смачиваться, ни пропитываться водою.

Прочность окраски парусины испытывается по правиламъ, установленнымъ въ интендантскомъ вѣдомствѣ (прик. по военн. вѣд. 1909 г., № 175, стр. 360).

Парусина, изъ которой изготовляется корпусъ сумокъ, должна имѣть число нитей въ 1 квадратномъ сантиметрѣ не менѣе по основѣ двойныхъ—10, а по утку ординарныхъ—9.

Вѣсъ каждаго квадратнаго аршина около 1 фунта.

Вѣсъ готовыхъ сумокъ—фельдшерскихъ и санитарныхъ—безъ посильнаго ремня: 2 фунта 85 золотниковъ—3 фунта. Вѣсъ ремня около 25 золотниковъ.

Подкладочный холстъ, мягкая парусина и тесьма, употребляемые на изготовленіе перегородокъ, гнѣздъ, вкладныхъ мѣшечковъ и завязокъ внутри сумокъ, должны быть вполнѣ прочны и доброкачественны, соотвѣтствуя таковымъ же матеріаламъ, находящимся въ образцовыхъ сумкахъ и скаткахъ съ нихъ. При заготовленіи сумокъ допускаются, въ случаѣ надобности, нѣкоторыя отступленія въ цвѣтѣ, толщинѣ и способѣ изготовленія означенныхъ тканей,—но безъ ущерба ихъ прочности и соотвѣтствія своему назначенію.

Носильный плечевой ремень изготовляется изъ бѣлой юфтовой кожи, плотной, мягкой, безъ пашинъ, оспинъ, подрѣзей и грубой бахтармы, заглянцованный съ лицевой стороны. Длина всего ремня (безъ загнутой на пряжкѣ части) 3 аршина 5 вершковъ, ширина $^{9}/_{16}$ вершка и толщина не менѣе $^{1}/_{16}$ вершка. Одинъ конецъ ремня свободенъ и срѣзается угломъ, а второй конецъ загнутъ на $1^{1}/_{2}$ вершка на перекладину желѣзной луженой пряжки и пришитъ, по загнутому концу, къ остальной части ремня, двумя строчеными швами, идущими по длинѣ ремня, въ разстояніи $^{1}/_{16}$ вершка отъ краевъ. Пряжка четырехъ-угольная, желѣзная, луженая со шинькомъ и катышкомъ, длиною и шириною внутри $^{9}/_{16}$—$^{10}/_{16}$ вершка, толщиною № 7 по англійскому калибромѣру. На ремнѣ имѣются двѣ гайки—глухая и подвижная—изготовляемыя изъ бѣлой юфтовой кожи, шириною $^{5}/_{16}$ вершка. Допускаются ремни сшивные изъ двухъ частей, при условіи, чтобы мѣсто сшива находилось въ предѣлахъ средней трети длины ремня и чтобы сшитые концы были прошиты на протяженіи $2^{1}/_{4}$ вершковъ тремя продольными строчеными швами; концы ремней на поперечныхъ срѣзахъ, для облегченія передвиженія ремней въ мѣстахъ сшива, подчищаются съ нижней ихъ стороны.

Фляги стеклянныя.

Фляги изготовляются изъ бѣлаго стекла, по устройству своему и размѣрамъ должны отвѣчать настоящему описанію. Онѣ дѣлаются плоской, книзу съуженной формы, съ закругленными боковыми сторонами и плоскимъ овальнымъ дномъ. Корпусъ фляги обшивается со всѣхъ сторонъ сѣрымъ шинельнымъ сукномъ. Обшивка состоитъ изъ трехъ отрѣзковъ сукна, изъ коихъ два большихъ отрѣзка облегаютъ боковыя стороны и горлышко фляги, а передній (малый) отрѣзокъ прикрываетъ дно ея. Сшивка этихъ отрѣзковъ производится по боковымъ краямъ и дну фляги черезъ край льняными нитками. Къ боковымъ краямъ, по двѣ съ каждой стороны, а также ко дну обшивки флягъ, нашиваются пять проушинъ изъ сѣраго же шинельнаго сукна длиною и шириною по $^{1}/_{2}$ вершка, служащихъ для продѣванія шнура. Горлышко флягъ вдѣлано, на известковой замазкѣ, въ цинковую оправу, расширяющуюся внизу и ложащуюся кантомъ на заплечики фляги. Къ нижней расширенной части оправы припаивается мѣдный плоскій крючекъ, шириною $^{1}/_{8}$ вершка, длиною по прямому направленію $^{5}/_{16}$ вершка и вышиною $^{1}/_{8}$ вершка, свободный конецъ котораго отстоитъ отъ оправы горлышка на $^{1}/_{32}$ вершка. Фляга закупоривается обыкновенною пробкою, длиною $^{5}/_{8}$ вершка, въ верхней части которой имѣется круглая пластинка изъ бѣлой жести діаметромъ $^{9}/_{16}$ вершка, къ которой припаивается жестяная петля, длиною $^{1}/_{4}$ вершка, съ проходящимъ черезъ нее мѣднымъ проволочнымъ кольцомъ, толщиною $^{1}/_{32}$ вершка, вышиною $^{3}/_{8}$ вершка, а шириною $^{1}/_{2}$ вершка. Означенная пла-

*

40503 стинка удерживается на пробкѣ посредствомъ концовъ жестяной петли, пропущенной насквозь черезъ пробку и разогнутой на нижней ея поверхности въ противоположныя стороны, причемъ для укрѣпленія разгиба подъ пробку подкладывается второй жестяной кружокъ. Горлышко фляг прикрывается цинковымъ колпачкомъ, нѣсколько съуженнымъ кверху, вышиною 1 вершокъ, діаметромъ вверху $^{13}/_{16}$ вершка, а внизу въ отверстіи $^{15}/_{16}$ вершка; нижній край колпачка загибается наружу на проволоку, образуя закраину въ $^{1}/_{32}$ вершка вышиною, имѣющую прорѣзъ длиною $^{1}/_{8}$ вершка, служащій для пропуска крючка, находящагося при оправѣ горлышка. На разстояніи $^{1}/_{4}$ окружности отъ этого прорѣза, у верхняго края закраины колпачка, имѣется выступъ, вышиною $^{1}/_{32}$ вершка, а длиною $^{1}/_{8}$ вершка, служащій для задержанія колпачка за крючокъ. По верхнему краю колпачка имѣется мелкая насѣчка, шириною около $^{1}/_{8}$ вершка.

Шнуръ къ флягамъ, проходящій чрезъ проушины, имѣющійся у суконной обшивки, длиною въ отдѣлкѣ 2 аршина 13—14 вершковъ, а толщиною въ окружности $^{1}/_{2}$ вершка, дѣлается изъ бумажной пряжи, оплетенной бѣлыми крученными нитками съ примѣсью синихъ и красныхъ нитокъ; одинъ конецъ шнура образуетъ петлю, длиною въ раструбѣ $1^{3}/_{8}$—$1^{1}/_{2}$ вершка, прочно закрѣпленную бѣлыми льняными нитками, другой же, обрѣзной конецъ шнура, для устраненія его осыпанія, обшивается нитками на $^{1}/_{8}$ вершка. Вѣсъ шнура 6—8 золотниковъ.

Обшивка флягъ сукномъ должна быть произведена тщательно, ровно, безъ складокъ и не зашитыхъ мѣстъ.

При фельдшерскихъ сумкахъ полагаются фляги для вина или воды. Размѣры ихъ слѣдующіе: вышина съ горлышкомъ 4 вершка, ширина $2^{1}/_{4}$ вершка, діаметръ дна: большой $1^{1}/_{4}$ вершка и малый 1 вершокъ, толщина фляги $1^{1}/_{8}$ вершка, вышина горлышка $^{13}/_{16}$ вершка, діаметръ горлышка $^{3}/_{4}$—$^{7}/_{8}$ вершка, діаметръ отверстія $^{9}/_{16}$ вершка, емкость 300 граммъ.

При санитарныхъ сумкахъ полагаются фляги для воды, размѣры коихъ слѣдующіе: вышина съ горлышкомъ $5^{3}/_{4}$ вершка, ширина $2^{5}/_{8}$ вершка, діаметръ дна: большой $1^{1}/_{4}$ и малый 1 вершокъ, толщина $1^{1}/_{8}$ вершка, вышина горлышка $^{13}/_{16}$ вершка, діаметръ горлышка $^{3}/_{4}$—$^{7}/_{8}$ вершка, діаметръ отверстія $^{9}/_{16}$ вершка, емкость 600 граммъ.

Къ № 40503.—1913 Ноября 5.

Высочайше утвержденный, 5 Ноября 1913 года, штатъ Офицерской желѣзнодорожной школы.

Наименованіе должностей.	Число чиновъ.	Годовой окладъ содержанія каждому, за узаконенными вычетами. Жалованья. Руб.	К.	Столовыхъ. Руб.	К.	Примѣчанія.
Начальникъ школы (генералъ-маіоръ, можетъ быть генералъ-лейтенантъ)	1	По чинамъ изъ усиленныхъ окладовъ.		3.000	—	[1]) Изъ нихъ двое завѣдываютъ офицерами, обучающимися въ классахъ школы.
Помощникъ его, онъ же правитель дѣлъ по учебной части (полковникъ)	1			1.560	—	
Завѣдывающіе полигономъ-музеемъ, механическими мастерскими, электротехническимъ и телеграфнымъ кабинетами (штабъ-офицеры) [1])	3			720	—	[2]) По чинопроизводству присвоивается VIII классъ, по пенсіи—VI.
Завѣдывающій хозяйствомъ (капитанъ, можетъ быть подполковникъ)	1			720	—	
Завѣдывающій лабораторіями и библіотекою (капитанъ)	1			360	—	
Дѣлопроизводитель по инспекторской части (чиновникъ военнаго вѣдомства) [2])	1	423	—	385	—	
Дѣлопроизводитель по хозяйственной части (чиновникъ военнаго вѣдомства) [2])	1	423	—	385	—	
Итого: офицеровъ	7					
Итого: классныхъ чиновниковъ	2					
Нижніе чины.						
а) строевые:						
Старшіе унтеръ-офицеры: старшій въ командѣ	1	78	—	—	—	
Старшіе унтеръ-офицеры: капенармусъ	1	54	—	—	—	

40503

Наименованіе должностей.	Число чиновъ.	Годовой окладъ содержанія каждому, за узаконенными вычетами. Жалованья. Руб.	К.	Столовыхъ. Руб.	К.	Примѣчанія.
б) нестроевые:						
Чертежники	2	78	—	—	—	
Фельдшеръ медицинскій	1	78	—	—	—	
Писари: высшаго оклада	1	78	—	—	—	
Писари: средняго »	3	54	—	—	—	
Писари: низшаго »	3	18	—	—	—	
Итого нижнихъ чиновъ	12					

Школѣ отпускается въ годъ:

1) На вознагражденіе преподавателей и руководителей практическими занятіями	16.800 руб.
2) На командированіе офицеровъ постояннаго состава за границу	1.000 »
3) На канцелярскіе расходы	500 »

Примѣчанія:

1. Всѣмъ чинамъ назначаются квартиры натурою по положенію, въ случаѣ недостатка въ таковыхъ—квартирныя деньги по положенію: начальнику школы—наравнѣ съ начальникомъ дивизіи, штабъ-офицерамъ школы наравнѣ съ строевыми штабъ-офицерами, не командующими частями; оберъ-офицерамъ и класснымъ чиновникамъ—наравнѣ съ командирами ротъ.

2. Всѣмъ чинамъ, сверхъ показаннаго въ штатѣ содержанія, производятся добавочныя деньги и все прочее довольствіе, существующими законоположеніями опредѣленное.

3. Начальникъ школы и штабъ-офицеры получаютъ фуражное довольствіе—каждый на одну лошадь.

4. Всѣ офицерскіе чины, а равно дѣлопроизводители по инспекторской и хозяйственной частямъ, получаютъ взамѣнъ денщиковъ въ натурѣ денежный отпускъ на наемъ прислуги, согласно положенія о денщикахъ.

5. На содержаніе школы сверхъ суммъ, указанныхъ въ штатѣ, отпускаются средства на нижеслѣдующія потребности въ размѣрѣ, опредѣляемомъ ежегодно въ смѣтномъ порядкѣ:

а) На содержаніе офицеровъ перемѣннаго состава и на ихъ путевое довольствіе.

б) На выдачу третнаго оклада жалованья офицерамъ перемѣннаго состава за окончаніе школы.

в) На наемъ 3 мастеровъ-инструкторовъ и 32 вольнонаемныхъ служащихъ для обслуживанія состоящихъ при школѣ лабораторіи, кабинетовъ, мастерскихъ и проч.

г) На наемъ прислуги и на ея обмундированіе.

д) На фуражныя деньги чинамъ постояннаго состава.

е) На пріобрѣтеніе печатныхъ руководствъ, литографированіе записокъ и на проч. учебныя пособія.

ж) На содержаніе и возобновленіе библіотеки и на выписку газетъ и журналовъ.

з) На содержаніе электротехническаго и телеграфнаго кабинетовъ и механическихъ мастерскихъ и на возобновленіе ихъ инструментовъ и инвентаря.

и) На пріобрѣтеніе матеріаловъ для практическихъ занятій, на заведеніе рабочей одежды и на прочіе мелкіе расходы.

к) На лѣтнія практическія занятія и на возобновленіе геодезическихъ инструментовъ.

л) На содержаніе и возобновленіе музея.

м) На ремонтъ и возобновленіе мебели.

н) На хозяйственные расходы.

о) На освѣщеніе всѣхъ помѣщеній школы электричествомъ.

п) На отопленіе помѣщеній школы.

р) На отопленіе и освѣщеніе офицерскихъ квартиръ.

с) На ремонтъ зданій.

т) На возобновленіе и ремонтъ водопровода.

у) На очистку дымовыхъ трубъ, мусорныхъ ямъ и отхожихъ мѣстъ.

Высочайше утвержденные, 9 Ноября 1913 года:

I. Штатъ окружныхъ интендантскихъ управленій.

Наименованіе чиновъ.	Число чиновъ въ управленіяхъ округовъ: Петербургскаго.	Виленскаго.	Варшавскаго.	Кіевскаго.	Одесскаго.	Московскаго.	Казанскаго.	Кавказскаго.	Туркестанскаго.	Омскаго.	Иркутскаго.	Приамурскаго.	Годовой окладъ содержанія каждому за узаконенными вычетами. Жалованья. Основной. (Рубли.)	Жалованья. Усиленный. (Рубли.)	Столовыхъ. Основной. (Рубли.)	Столовыхъ. Усиленный. (Рубли.)	Классы должностей.	Разряды пенсій.
Окружный интендантъ (генералъ-лейтенантъ, можетъ быть генералъ-маіоръ)	1	1	1	1	1	1	1	1	1	1	1	1	3.000	3.300	3.000	3.300	—	—
Помощникъ окружнаго интенданта (генералъ-маіоръ)	1	1	1	1	1	1	1	1	1	1	1	1	2.000	2.200	2.000	2.200	—	—
Для порученій: VI класса	1	1	1	1	1	1	1	1	1	—	1	1	650	715	650	715	VI	III 2 ст.
Для порученій: VIII »	2	2	2	2	2	3	2	2	2	2	2	3	450	495	450	495	VIII	VI
Для порученій: Оберъ-офицеры [1]	1	2	3	4	1	4	4	4	4	2	3	4	600	660	600	660	—	—
Правитель канцеляріи	1	1	1	1	1	1	1	1	1	1	1	1	1.000	1.100	1.000	1.100	VI	III 2 ст.
Завѣдывающій мобилизаціонною частью (штабъ-офицеръ)	—	—	—	—	—	—	—	—	—	1	—	—	700	770	700	770	—	—
Помощникъ завѣдывающаго мобилизаціонною частью (оберъ-офицеръ)	—	—	—	—	—	—	—	—	—	1	—	—	600	660	600	660	—	—
Начальникъ отдѣленія	3	3	3	3	3	4	3	3	3	3	3	3	1.000	1.100	1.000	1.100	VI	III 2 ст.
» » мобилизаціоннаго (штабъ-офицеръ)	1	1	1	1	1	1	1	1	1	—	1	1	1.000	1.100	1.000	1.100	—	—
Помощникъ начальника отдѣленія	2	2	2	2	2	3	2	2	2	1	2	2	700	770	700	770	VII	V
» » » мобилизаціоннаго (оберъ-офицеръ)	3	4	4	4	3	4	3	3	3	—	3	4	650	715	650	715	—	—
Старшій столоначальникъ	4	4	4	5	3	6	5	3	3	2	3	3	550	605	550	605	VII	V
Столоначальникъ	6	6	6	7	5	8	6	5	4	4	5	5	450	495	450	495	VIII	VI
Помощникъ столоначальника	5	5	5	6	4	7	5	5	4	2	5	5	300	330	300	330	IX	VII
Старшій бухгалтеръ	2	2	2	2	1	2	2	2	1	1	2	2	550	605	550	605	VII	V
Бухгалтеръ	5	4	5	5	4	5	4	4	4	5	5	5	510	561	510	561	VIII	VI
Помощникъ бухгалтера	5	4	4	4	3	5	5	4	2	2	3	3	330	363	330	363	IX	VII
Старшій техникъ	—	1	1	1	1	1	—	—	1	—	1	1	950	1.045	950	1.045	VI	III 2 ст.

[1]) Должности оберъ-офицеровъ для порученій замѣщаются согласно статьямъ 3 и 18 Положенія о прохожденіи службы въ интендантскомъ вѣдомствѣ.

40508

40508

Наименованіе чиновъ.	Число чиновъ въ управленіяхъ округовъ.										Годовой окладъ содержанія каждому за узаконенными вычетами.				Классы должностей.	Разряды пенсій.
	Петербургскаго.	Виленскаго.	Варшавскаго.	Кіевскаго.	Одесскаго.	Московскаго.	Казанскаго.	Кавказскаго.	Туркестанскаго.	Омскаго.	Иркутскаго.	Приамурскаго.	Жалованья.		Столовыхъ.			
													Основной.	Усиленный.	Основной.	Усиленный.		
													Рубли.					
Младшій техникъ	—	1	1	—	—	—	—	1	1	—	—	—	650	715	650	715	VII	V
Казначей	1	1	1	1	1	1	1	1	1	1	1	1	550	605	550	605	VII	V
Журналистъ	1	1	1	1	1	1	1	1	1	1	1	1	450	495	450	495	VIII	VI
Чины резерва (для усиленія управленій)	6	6	7	7	4	7	4	5	4	3	4	5	250	275	250	275	IX	VII
Счетчикъ	2	2	2	2	2	2	2	2	2	2	2	2	72	108				
Писари: высшаго оклада	15	16	18	17	12	20	16	15	13	10	14	16	72	108				
Писари: средняго »	22	23	24	26	19	29	23	22	20	15	21	23	48	72				
Писари: низшаго »	24	25	25	28	20	31	24	23	21	16	22	24	12	18				
Фельдфебель	1	1	1	1	1	1	1	1	1	1	1	1	72	108				
Фельдшеръ	1	1	1	1	1	1	1	1	1	1	1	1	72	108				
Вахтеръ	8	7	8	8	7	10	8	10	6	4	7	8	12	18				
Каптенармусъ	1	1	1	1	1	1	1	1	1	1	1	1	48	72				
Служителей [1]	2	2	2	2	2	2	2	15	15	10	12	12	6	9				
Управленію отпускается въ годъ:	Рублей.																	
На канцелярскіе расходы	2.550	2.650	2.800	2.950	2.150	3.300	2.600	2.500	2.250	1.750	2.400	2.600						
» разъѣзды казначею	200	150	200	150	150	200	150	150	150	100	150	150						
» » техникамъ	—	—	400	—	—	—	—	—	—	—	—	—						
» усиленіе жалованья нижнимъ чинамъ	1.500	1.450	1.620	1.700	1.280	1.920	1.540	1.650	1.450	1.100	1.500	1.640						
» наемъ счетоводовъ [2]	2.400	2.400	2.400	2.400	1.800	4.200	3.000	2.640	1.980	1.800	2.640	2.640						
» » прислуги	1.500	1.200	1.300	1.300	1.150	1.500	1.200	300	300	300	300	300						
» водоснабженіе дома управленія	—	—	—	—	—	—	—	—	120	—	—	—						
» вознагражденіе за исполненіе экзекуторскихъ обязанностей	240	240	240	240	240	240	240	240	240	240	240	240						

[1]) Сверхъ того при окружныхъ интендантскихъ управленіяхъ Кіевскаго, Московскаго и Казанскаго военныхъ округовъ состоятъ служители спеціальнаго назначенія: при первомъ 45, при второмъ 50 и при третьемъ 33 (прик. по военн. вѣд. 1912 г., № 452).

[2]) Остатки жалованья счетоводовъ не могутъ обращаться на вознагражденіе чиновъ и на хозяйственныя надобности управленія, а должны составлять принадлежность казны.

Примѣчанія—общія для всѣхъ окружныхъ управленій (Свод. Шт. военн. сухопут. вѣд. кн. I, изд. 1912 г., шт. № 13).

40508

40508

II. Штатъ управленій мѣстныхъ интендантовъ.

Наименованіе чиновъ.	Число чиновъ въ управленіяхъ округовъ.							Годовой окладъ содержанія каждому за установленными вычетами.				Классы должностей.	Разряды пенсій.
								Жалованья.		Столовыхъ.			
	Петербургскаго.	Виленскаго.	Варшавскаго.	Кіевскаго.	Одесскаго.	Московскаго.	Казанскаго.	Кавказскаго.	Туркестанскаго.	Иркутскаго.	Приамурскаго.	Основной.	Усиленный.	Основной.	Усиленный.		
												Рубли.					
Мѣстный интендантъ	1	1	1	1	1	1	1	1	1	1	1	1.500	1.650	1.500	1.650	V	III ст. 1
Бухгалтеръ	1	1	1	1	1	1	1	1	1	1	1	550	605	550	605	VII	V
Дѣлопроизводитель	1	1	1	1	1	1	1	1	1	1	1	450	495	450	495	VIII	VI
Помощникъ бухгалтера	1	1	1	1	1	1	1	1	1	1	1	330	363	330	363	IX	VII
Помощникъ дѣлопроизводителя	1	1	1	1	—	2	1	1	—	—	—	300	330	300	330	IX	VII
Писари: высшаго оклада	2	2	2	2	2	3	2	2	2	2	2	72	108				
Писари: средняго »	4	4	4	4	3	4	4	4	3	3	3	48	72				
Писари: низшаго »	4	4	4	4	3	6	4	4	3	3	3	12	18				
Вахтеръ	1	1	1	1	1	1	1	1	1	1	1	12	18				
Служители	2	2	2	2	2	2	2	2	2	2	2	6	9				
	Рубли.				Рубли.												
Управленію отпускается въ годъ:																	
На канцелярскіе расходы	250	250	250	250	200	300	250	250	200	200	200						
» наемъ счетоводовъ	600	600	600	600	600	600	600	660	660	660	660						
» усиленіе жалованья нижнимъ чинамъ	240	240	240	240	200	300	240	240	200	200	200						

Примѣчанія:

1. Классныя должности, по сему штату опредѣленныя, могутъ быть замѣщаемы офицерами и классными чинами, причемъ офицеровъ допускается имѣть не болѣе одной трети штатнаго состава должностей.
2. Чины, симъ штатомъ поименованные, пользуются квартирами въ натурѣ или квартирными деньгами на основаніи существующихъ законоположеній.
3. Положенные по сему штату нижніе чины получаютъ, сверхъ жалованья, и всѣ прочіе виды довольствія на основаніи существующихъ законоположеній.
4. Положенные по штату управленія писари, по усмотрѣнію мѣстнаго интенданта, могутъ быть замѣщаемы вольнонаемными писцами, не выходя изъ нормы расхода, полагаемаго на штатныхъ писарей.
5. Ассигнуемыя на содержаніе управленія суммы въ опредѣленныхъ штатами постоянныхъ и неизмѣняющихся окладахъ, а именно: жалованье и столовыя деньги, суммы на жалованье писарей и вахтеровъ и на усиленіе такового, на канцелярскіе расходы, отпускаются въ распоряженіе мѣстнаго интенданта сполна, и могущіе быть отъ этихъ суммъ остатки предоставляется мѣстному интенданту обращать на разныя хозяйственныя надобности, а также распредѣлять въ награды и пособія нѣвреннымъ ему чинамъ, отличающимся трудомъ и усердіемъ. Прочіе затѣмъ остатки отъ суммъ, отпускаемыхъ на содержаніе личнаго состава, какъ-то: а) отъ жалованья счетоводовъ и служителей и б) отъ разныхъ видовъ довольствія, требуемаго не по штатному, а наличному состоянію чиновъ—должны составлять принадлежность казны.

40548

Къ № 40548.—1913 Ноября 19.

40556

Описаніе нагруднаго знака въ память первой русской Олимпіады, состоявшейся въ городѣ Кіевѣ въ 1913 году, и правила его ношенія.

Нагрудный знакъ представляетъ собою золотое вензелевое изображеніе инициаловъ Его Императорскаго Высочества Великаго Князя Димитрія Павловича; подъ вензелевымъ изображеніемъ помѣщенъ гербъ города Кіева, увѣнченный шапкою Мономаха и окрашенный въ присвоенный ему цвѣтъ. Вензель и гербъ окружены: справа—лавровою и слѣва—дубовою серебряными вѣтвями, поверхъ которыхъ наложена красная лента съ надписью «Первая Русская Олимпіада 1913 года», золотыми буквами.

Размѣръ знака: вышина 1 вершокъ, ширина (наибольшая) $^5/_8$ вершка.

Знакъ носится на лѣвой сторонѣ груди, при всѣхъ формахъ.

Право ношенія нагруднаго знака имѣютъ устроители и участники первой русской Олимпіады въ городѣ Кіевѣ въ 1913 году.

Примѣчаніе I. Устроителями и участниками являются: почетные и дѣйствительные члены Кіевскаго Олимпійскаго комитета; участники состязаній, выполнившіе ихъ; члены комитета судей; организаторы различныхъ отдѣловъ, и другія лица, относительно которыхъ будетъ признано, что они своимъ безвозмезднымъ участіемъ содѣйствовали общему успѣху Олимпіады. Опредѣленіе, на кого именно изъ указанныхъ лицъ распространяется право ношенія знака и выдача соотвѣтствующихъ удостовѣреній, производится почетнымъ предсѣдателемъ Кіевской Олимпіады,—Высочайше назначеннымъ по наблюденію за правильною постановкою физическаго развитія и спорта въ Россіи Свиты Его Величества генералъ-маіоромъ В. П. Воейковымъ.

Примѣчаніе II [1]). Тѣ изъ перечисленныхъ выше лицъ, дѣятельность коихъ по Олимпіадѣ была наиболѣе выдающейся, получаютъ порядкомъ, указаннымъ въ примѣчаніи I, разрѣшеніе носить знакъ той же формы со слѣдующими измѣненіями: золотыя буквы вензелеваго изображенія инициаловъ Его Императорскаго Высочества Великаго Князя Димитрія Павловича покрыты бѣлою эмалью, подушка короны—пурпуроваго цвѣта; лавровая и дубовая вѣтви—золотыя.

[1]) Примѣчаніе II Высочайше утверждено 4 Февраля 1914 года.

Къ № 40556.—1913 Ноября 25.

Высочайше утвержденный, 25 Ноября 1913 года, штатъ Воронежскаго аптечнаго склада.

Названіе должностей.	Число чиновъ.	Годовой окладъ содержанія каждому, за установленными вычетами. Жалованья. Руб.	К.	Столовыхъ. Руб.	К.	Классъ должности.	Разрядъ пенсіи.	Примѣчанія.
Завѣдывающій складомъ (провизоръ)	1	1.080	—	360		VIII	II ф.	[1]) Начиная съ 5 года службы получаетъ жалованья за установленными вычетами 780 р. въ годъ, а съ 9 года—900 р. въ годъ.
Младшій фармацевтъ	1	720 [1])	—	96	—	IX	III ф.	
Аптечныхъ фельдшеровъ [2]) старшій	1	72	—	—	—			[2]) Фельдшера, окончившіе курсъ въ военно-фельдшерскихъ школахъ, получаютъ жалованье независимо отъ званій, на основаніи прик. по воен. вѣд. 1907 г., № 453.
Аптечныхъ фельдшеровъ [2]) младшихъ	2	48	—	—				

40561

Названіе должностей.	Число чиновъ.	Годовой окладъ содержанія каждому, за установленными вычетами.				Классъ должности.	Разрядъ пенсіи.	Примѣчанія.
		Жалованья.		Столовыхъ.				
		Руб.	К.	Руб.	К.			
Писарь высшаго оклада	1	72	—	—	—			[1]) Въ томъ числѣ два плотника. Изъ общаго числа служителей одинъ можетъ быть старшаго разряда съ жалованьемъ 12 р. въ годъ.
Служителей—нестроевыхъ младшаго разряда .	6 [1])	6	—	—	—			
Отпускается въ годъ:								
На канцелярскіе расходы и на содержаніе телефона . . . . 180 р.								
На содержаніе лошади . . . . . 250 »								

Примѣчанія:

1. Всѣмъ чинамъ, кромѣ показаннаго въ штатѣ содержанія, производятся и всѣ прочія довольствія, существующими законоположеніями установленныя.

2. Класснымъ чинамъ полагаются денщики на общемъ основаніи, съ замѣною денежнымъ отпускомъ, согласно приказу по военному вѣдомству 1908 года, № 126.

3. Взамѣнъ старшаго аптечнаго фельдшера можетъ быть классный, но лишь за счетъ общаго числа классныхъ фельдшеровъ (прик. по военн. вѣд. 1871 г., № 158) съ содержаніемъ и правами, опредѣленными для названныхъ фельдшеровъ.

Къ № 40561.—1913 Ноября 26.

Высочайше утвержденный, 26 Ноября 1913 года, штатъ Донецкой испытательной станціи для изученія мѣръ борьбы со взрывами въ каменноугольныхъ рудникахъ.

Наименованіе должностей.	Число лицъ.	Содержаніе въ годъ. Рубли.				Прибавки.		Классы и разряды.	
		Жалованья.	Столовыхъ.	Квартирныхъ.	Всего.	I.	II.	По должности.	По шитью на мундиръ.
Директоръ	1	1.800	1.800	Въ натурѣ.	3.600	900	900	V	По горному положенію.
Лаборантъ	1	1.000	1.000		2.000	500	500	VII	VII
На содержаніе техническихъ и хозяйственныхъ сооруженій, а равно на содержаніе служителей и на канцелярскіе расходы	—	—	—	—	24.340	—	—		
Всего	—	—	—	—	29.940	—	—		

Примѣчаніе. Должности директора и лаборанта замѣщаются лицами съ высшимъ образованіемъ.

40574 *Къ № 40574.—1913 Ноября 28.*

Высочайше утвержденный, 28 Ноября 1913 года, штатъ отдѣленія по дѣламъ эмеритальной пенсіонной кассы морскаго вѣдомства.

Названіе должностей.	Число чиновъ.	Содержаніе въ годъ. Рубли. Жалованья.	Столовыхъ.	Квартирныхъ.	Одному.	Всего.	Классы и разряды. По должности.	По пенсіи.
Завѣдывающій дѣлами эмеритальной пенсіонной кассы	1	3.000	3.000	1.500	7.500	7.500	IV	II
Дѣлопроизводители: старшій	1	1.200	1.200	600	3.000	3.000	VI	III ст. 2.
Дѣлопроизводители: младшій	1	720	720	360	1.800	1.800	VII	IV
Бухгалтеръ	1	600	600	300	1.500	1.500	VIII	V
Общіе расходы:								
На содержаніе нештатныхъ служащихъ и на награды имъ	—	—	—	—	—	2.000		
На наемъ сторожей	—	—	—	—	—	400		
На канцелярскіе и хозяйственные расходы	—	—	—	—	—	2.150		
На награды штатнымъ чинамъ	—	—	—	—	—	1.380		
Всего	4	—	—	—	—	19.730		

Примѣчаніе. Оклады показаны за вычетами; суммы на перечисленіе вычетовъ на пенсію, на инвалидовъ и въ эмеритальную пенсіонную кассу морскаго вѣдомства отпускаются особо изъ средствъ эмеритальной кассы.

Къ № 40617.—1913 Декабря 5.

40617

40619

Высочайше утвержденный, 3 Декабря 1913 года, штатъ Кавказскаго музея.

	Число лицъ.	Содержаніе въ годъ.					Классы и разряды.		
		Одному.				Всего.	По должности.	По шитью на мундиръ.	По пенсіи.
		Жалованья.	Столовыхъ.	Квартирныхъ.	Итого.				
		Рубли.							
Директоръ	1	1.800	1.800	Въ натурѣ.	3.600	3.600	V	V	По учебной службѣ.
Хранители:									
Старшіе	2	1.200	1.200		2.400	4.800	VI	VI	
	3	1.200	1.200	600	3.000	9.000	VI	VI	
Младшіе	3	720	720	360	1.800	5.400	VII	—	
Библіотекарь	1	1.200	1.200	Въ натурѣ.	2.400	2.400	VI	VI	
Итого	10	—	—	—	—	25.200			

Къ № 40619.—1913 Декабря 5.

Высочайше утвержденный, 3 Декабря 1913 года, штатъ Собственной Его Величества Охоты въ Крыму вѣдомства Кабинета Его Императорскаго Величества.

Наименованіе должностей.	Число лицъ.	Содержаніе въ годъ.			Классъ должности.
		Жалованья.	Столовыхъ.	Итого.	
		Рубли.			
Завѣдывающій Охотою (онъ же ловчій)	1	2.000	2.000	4.000	VI
Старшій помощникъ завѣдывающаго	1	1.000	1.000	2.000	VII
Младшій помощникъ завѣдывающаго	1	800	800	1.600	VIII
Письмоводитель	1	800	800	1.600	VIII
Всего	4	—	—	9.200	

Примѣчанія:

1. Сверхъ опредѣленнаго штатомъ содержанія, всѣмъ служащимъ назначаются квартиры, если таковыя имѣются, или взамѣнъ ихъ квартирныя деньги по должностямъ: VI класса—1.000 рублей, VII класса—750 рублей и VIII класса—600 рублей.

2. Разъѣздныя деньги полагаются тѣмъ изъ должностныхъ лицъ, для которыхъ, по роду ихъ обязанностей, необходимъ отпускъ таковыхъ денегъ. Назначеніе и опредѣленіе размѣра разъѣздныхъ денегъ предоставляется усмотрѣнію Министра Императорскаго Двора.

3. Всѣ должности по сему штату могутъ быть замѣщаемы лицами, не имѣющими соотвѣтственныхъ чиновъ или вовсе чиновъ не имѣющими, а также допускается, съ разрѣшенія Министра Императорскаго Двора, назначать на эти должности лицъ и по найму, съ платою не свыше опредѣленныхъ штатомъ окладовъ по занимаемымъ ими должностямъ.

40626 *Къ № 40626.—1913 Декабря 4.*

Приложеніе къ статьѣ 2.

Вѣдомость хозяйственнымъ продовольственнымъ запасамъ.

Въ округахъ.	Муки и крупы.	Овса.
Петербургскомъ	Въ трехмѣсячной потребности всѣхъ войскъ округа.	Въ четырехмѣсячной потребности всѣхъ войскъ округа.
Виленскомъ	» одномѣсячной » » » »	
Варшавскомъ	» одномѣсячной » » » »	
Кіевскомъ	» одномѣсячной » » » »	
Одесскомъ	» одномѣсячной » » » »	
Московскомъ	» одномѣсячной » » » »	
Казанскомъ	» одномѣсячной » » » »	
Кавказскомъ	» двухмѣсячной » » » »	
Туркестанскомъ	» четырехмѣсячной » » » »	
Омскомъ	» одномѣсячной » » » »	Въ одномѣсячной.
Иркутскомъ	трехмѣсячной » » » »	» двухмѣсячной.
Приамурскомъ	» шестимѣсячной » » » »	
Въ магазинахъ:		
Николаевскомъ на Амурѣ и Александровскомъ на Сахалинѣ	» годовой » » » »	
Благовѣщенскомъ:		
муки	» шестимѣсячной » » » »	
крупы	» годовой » » » »	

Къ № 40631.—1913 Декабря 4.

Описаніе нагруднаго знака за труды по устройству Всероссійской выставки 1913 года въ городѣ Кіевѣ.

Золотое вензелевое изображеніе Имени Августѣйшаго покровителя выставки Его Императорскаго Высочества Наслѣдника Цесаревича и Великаго Князя Алексѣя Николаевича, окруженное золотою лентою съ надписью: «Всероссійская Выставка 1913 г. въ г. Кіевѣ». Изъ ленты выступаетъ серебряная дубовая вѣтка (налѣво) и три серебряные колоса пшеницы (направо), увѣнчанные большою Императорскою Короною.

Величина знака по большой оси $2^1/_2$ дюйма, по поперечной оси—$1^1/_2$ дюйма.

Правила ношенія нагруднаго знака за труды по устройству Всероссійской выставки 1913 года въ городѣ Кіевѣ.

1. Нагрудный знакъ за труды по устройству, состоящей подъ Августѣйшимъ покровительствомъ Его Императорскаго Высочества Наслѣдника Цесаревича и Великаго Князя Алексѣя Николаевича, Всероссійской выставки 1913 года въ городѣ Кіевѣ носится на груди съ лѣвой стороны. **40631**

2. Право ношенія нагруднаго знака предоставляется: **40638**

А) Почетнымъ членамъ, членамъ правленія и членамъ финансоваго комитета выставки; **40697**

Б) Предсѣдателямъ, ихъ товарищамъ и секретарямъ секцій, принявшимъ спеціально дѣятельное участіе въ организаціи выставки;

В) Членамъ экспертнаго совѣта и представителямъ вѣдомствъ, командированнымъ въ составъ экспертныхъ комиссій;

Г) Членамъ Кіевской городской полиціи, пожарной командѣ и добровольной пожарной дружинѣ, несшимъ спеціальную службу на территоріи выставки и ея отдѣловъ;

Д) По представленію правленія, лицамъ, не вошедшимъ въ составъ комитета, но оказавшимъ выдающееся содѣйствіе дѣлу устройства выставки;

Е) Служащимъ конторы и комиссаріата выставки, заслужившимъ спеціальнаго награжденія.

Къ № 40638.—1913 Декабря 7.

Описаніе крѣпостнаго флага.

Крѣпостной флагъ—краснаго цвѣта съ синимъ Андреевскимъ крестомъ, окаймленнымъ бѣлыми полосами и съ бѣлымъ прямымъ поперечнымъ крестомъ.

По срединѣ флага, съ двухъ сторонъ его, нашивается или наносится краскою Государственный гербъ, чернаго цвѣта, вышиною въ 7 футовъ.

Размѣры флага: въ длину 13 футовъ, въ ширину 9,5 футовъ; ширина синихъ полосъ, образующихъ Андреевскій крестъ,—12 дюймовъ; ширина бѣлыхъ полосъ, окаймляющихъ Андреевскій крестъ,—6 дюймовъ; ширина бѣлыхъ полосъ, составляющихъ вертикальный крестъ,—8 дюймовъ.

Къ № 40697.—1913 Декабря 15.

Правила ношенія нагруднаго знака Бородинскаго общества.

Право на ношеніе нагруднаго знака предоставляется лицамъ, поименованнымъ въ § 44 устава Бородинскаго общества, и на основаніи правилъ, изложенныхъ въ оном.

Знакъ носится на лѣвой сторонѣ груди ниже орденовъ и знаковъ отличія.

40755 *Къ № 40755.—1913 Декабря 21.*

Высочайше утвержденная, 21 Декабря 1913 года, вѣдомость разрѣшенныхъ комитетомъ по портовымъ дѣламъ и подлежащихъ продленію на 1914 годъ кредитовъ изъ спеціальныхъ средствъ портовыхъ сборовъ.

№№ по порядку.	Наименованіе кредитовъ.	Сумма. Рубли.
1	Устройство рыбнаго склада-холодильника въ Архангельскомъ портѣ	148.203
2	Пріобрѣтеніе ледокола для Балтійскаго моря	617.190
3	Пріобрѣтеніе парохода-ледокола для С.-Петербургскаго порта	188.865
4	Пріобрѣтеніе для С.-Петербургскаго порта плавучаго крана въ 50 тоннъ	107.100
5	Устройство электрическаго освѣщенія въ С.-Петербургскомъ портѣ	193.790
6	Постройка каменнаго трехъ-этажнаго зданія подъ контору С.-Петербургскаго порта, казарму для низшихъ служащихъ, больницу и проч.	32.000
7	Пріобрѣтеніе моторнаго палубнаго баркаса для Кронштадтскаго порта	20.000
8	Устройство передвижнаго электрическаго крана на таможенномъ районѣ Либавскаго порта	64.000
9	Достройка желѣзнодорожнаго черезъ рѣку Виндаву моста и устройство желѣзнодорожнаго подъѣзднаго къ нему пути	650.000
10	Пріобрѣтеніе моторнаго катера для Одесскаго порта	13.605
11	Пріобрѣтеніе моторныхъ катеровъ для Херсонскаго и Ростовскаго на Дону портовъ	40.000
12	Заготовка рефулера съ непаровыми шаландами для Херсонскаго порта	14.567
13	Постройка пароваго котла для парохода «Евгеній» Херсонскаго порта.	5.230
14	Постройка буксирно-разъѣзднаго парохода для Ялтинскаго порта	164.700
15	Устройство на молѣ Ялтинскаго порта павильона для гидрометеорологической станціи	2.747
16	Удлиненіе набережной въ Измаильскомъ портѣ.	17.042
17	Пріобрѣтеніе плавучаго крана въ 40 тоннъ для Ѳеодосійскаго порта	65.280
18	Устройство электрическаго крана (травеллера) для выгрузки металлическихъ грузовъ въ Маріупольскомъ портѣ.	25.000

40755

№№ по порядку.	Наименованіе кредитовъ.	Сумма. Рубли.
19	Покупка двухъ десятинъ земли въ Маріупольскомъ портѣ и укрѣпленіе этого участка за казною.	20.000
20	Устройство дороги-дамбы въ Темрюкскомъ портѣ вдоль лѣваго берега рѣки Кубани . . .	10.000
21	Устройство казармы и службъ въ Ахтарскомъ портѣ.	4.000
22	Продолженіе замощенія Красной улицы въ Таманскомъ портѣ	14.483
23	Замощеніе части портовой территоріи у каботажнаго мола Новороссійскаго порта	17.076
24	Устройство каменныхъ трубъ для отвода дождевыхъ водъ, стекающихъ по Вельяминовской и Раевской улицамъ на портовую территорію у каботажнаго мола Новороссійскаго порта	2.000
25	Пріобрѣтеніе для Бакинскаго порта рейдоваго пожарно-спасательнаго парохода съ земле-сосомъ аппаратомъ и пожарно-спасательнаго портоваго парохода.	178.940
26	Окончаніе постройки зданія управленія Владивостокскаго порта и квартиръ служащихъ . .	25.000
27	Устройство верхней и нижней портовыхъ дорогъ отъ Коммерческой набережной Владивостокскаго порта до мыса Эгершельда	10.000
28	Постройка дома для Севастопольской школы судовыхъ механиковъ торговаго флота . . .	93.310
29	Снабженіе механическихъ училищъ и школъ двигателями внутренняго сгоранія.	56.000
30	Устройство электрической станціи и ремонтъ мастерскихъ при Ростовскихъ на Дону соединенныхъ училищахъ дальняго плаванія и судовыхъ механиковъ торговаго флота .	9.674
31	Пересоставленіе русскаго изданія Международнаго Свода сигналовъ	16.153
32	Обработка собранныхъ экспедиціею для изслѣдованія восточно-сибирскаго побережья Сѣвернаго Ледовитаго океана въ районѣ отъ устья рѣки Лены до Берингова пролива научныхъ матеріаловъ и изданіе ея трудовъ	10.729
33	Составленіе и изданіе сборника относящихся до торговаго мореплаванія узаконеній, правилъ и циркуляровъ, инструкцій, обязательныхъ постановленій, уставовъ и проч. . .	12.586
34	На уплату по счетамъ и ассигновкамъ, не оплаченнымъ до 31 Декабря 1913 года, за счетъ кредитовъ, дѣйствіе коихъ прекращается 31 Декабря 1913 года	15.000
	Всего по вѣдомости	2.864.270

40756 *Къ № 40756.—1913 Декабря 21.*

Высочайше утвержденный, 21 Декабря 1913 года, штатъ управленія Ростовскаго на Дону градоначальства.

Наименованіе должностей.	Число лицъ.	Содержаніе въ годъ. Одному.	Содержаніе въ годъ. Всѣмъ.	Классы и разряды. По должности.	Классы и разряды. По пенсіи.
		Рубли.			
Градоначальникъ	1	10.000	10.000	IV	II
Помощникъ градоначальника	1	5.500	5.500	V	III ст. 1
Канцелярія.					
Правитель канцеляріи	1	3.000	3.000	VI	III ст. 2
Дѣлопроизводители	3	1.400	4.200	VIII	V
Помощники дѣлопроизводителя	4	960	3.840	IX	VI
Завѣдывающій паспортною частью (онъ же казначей и экзекуторъ)	1	1.400	1.400	VIII	V
Регистраторъ-архиваріусъ	1	1.000	1.000	IX	VI
На наемъ писцовъ и на канцелярскіе и хозяйственные расходы по всему управленію	—	—	11.200		
Врачебное управленіе.					
Врачебный инспекторъ	1	2.200	2.500	V	По мед. пол.
Ему же разъѣздныхъ	—	300			
Помощникъ врачебнаго инспектора	1	1.600	1.780	VI	По мед. пол.
Ему же разъѣздныхъ	—	180			
Химикъ-фармацевтъ	1	Безъ содержанія.		VII	
Дѣлопроизводитель	1	1.400	1.400	VIII	V
Помощникъ дѣлопроизводителя	1	960	960	IX	VI

40756

Наименованіе должностей.	Число лицъ.	Содержаніе въ годъ. Одному.	Содержаніе въ годъ. Всѣмъ.	Классы и разряды. По должности.	Классы и разряды. По пенсіи.
		Рубли.			
Техническая часть.					
Инженеръ	1	2.000	2.200	VI	III ст. 2
Ему же разъѣздныхъ	—	200			
Архитекторъ	1	1.620	1.800	VII	IV
Ему же разъѣздныхъ	—	180			
Техникъ	1	900	1.000	IX	VI
Ему же разъѣздныхъ	—	100			
Совѣщательный членъ совѣщательнаго присутствія врачебнаго управленія	1	Безъ содержанія.		VI	
Ветеринарный инспекторъ	1	2.000	2.350	VI	По мед. пол.
Ему же разъѣздныхъ	—	300			
Ему же канцелярскихъ	—	50			
Чиновники особыхъ порученій: старшій	1	2.000	2.000	VII	IV
Чиновники особыхъ порученій: младшіе	1	1.500	1.500	VIII	V
	1	Безъ содержанія.		VIII	
Редакторъ вѣдомостей градоначальства	1	1.400	1.400	VIII	V
Итого	26	—	59.030		

Примѣчанія:

1. Изъ показанныхъ въ семъ штатѣ окладовъ содержанія, за исключеніемъ оклада градоначальника, $^2/_5$ считаются жалованьемъ, $^2/_5$ столовыми и $^1/_5$ квартирными деньгами.

2. Градоначальнику, независимо отъ положеннаго по штату оклада, подраздѣляемаго на 5.000 рублей жалованья и 5.000 рублей столовыхъ, предоставляется квартира въ натурѣ.

3. Размѣръ кредитовъ на наемъ помѣщеній для градоначальника и канцеляріи градоначальника опредѣляется въ смѣтномъ порядкѣ.

40845 *Къ № 40845.—1913 Декабря 31 (13 Января 1914).*

Высочайше утвержденная, 31 Декабря 1913 года (13 Января 1914) роспись фонда временныхъ налоговъ на 1914 годъ.

		Ф. М.	П.
Доходы.			
Остатокъ къ исходу 1913 года		60.000	—
Валовой доходъ отъ гербоваго налога		4.600.000	—
» » » налога съ солодовыхъ напитковъ		3.030.000	—
Проценты		1.000	—
Разные доходы		200	—
Итого		7.691.200	—
Расходы:			
Расходы по сбору и контролю:			
По гербовому налогу	180.000: —		
По налогу съ солодовыхъ напитковъ	80.000: —	260.000	—
Разные расходы		200	—
Сеймовые расходы		700.000	—
На завѣдываніе коллекціями, завѣщанными Г. Ф. Антелемъ		15.000	—
Ассигнованія на народное образованіе:			
На народноучилищную часть въ городахъ (примѣрный кредитъ)		715.000	—
Сельскимъ народнымъ училищамъ на содержаніе учителей и учительницъ (примѣрный кредитъ)		4.070.000	—
Сельскимъ народнымъ училищамъ на вознагражденіе преподавателей и преподавательницъ ремеслъ и рукодѣлій (примѣрный кредитъ)		150.000	—
Сельскимъ народнымъ училищамъ на добавочные оклады содержанія учителямъ и учительницамъ (примѣрный кредитъ)		1.210.000	—
Пенсіи учителямъ и учительницамъ сельскихъ народныхъ училищъ (примѣрный кредитъ)		200.000	—
Пособіе на пенсіи учителямъ и учительницамъ городскихъ народныхъ училищъ (примѣрный кредитъ)		55.000	—
На пособія больнымъ учителямъ и учительницамъ народныхъ училищъ		20.000	—
На устройство при Императорскомъ Александровскомъ Университетѣ дополнительныхъ курсовъ для учителей и учительницъ народныхъ училищъ (неограниченный спеціальный кредитъ)		25.000	—
На пособія содержимымъ сельскими общинами дѣтскимъ школамъ (примѣрный кредитъ)		61.000	—
На пособія высшимъ народнымъ курсамъ (неограниченный спеціальный кредитъ)		210.000	—
Итого		7.691.200	—

Къ № 40844.—1913 Декабря 31 (13 Января 1914). **40844**

Высочайше утвержденная, 31 Декабря 1913 года (13 Января 1914), роспись коммуникаціоннаго фонда на 1914 годъ.

		Ф. М.	П.
Доходы.			
Остатокъ съ 1913 года		3.000.000	—
Валовой доходъ казенныхъ желѣзныхъ дорогъ	61.000.000: —		
Доля чистой прибыли обществъ раздробительной и распивочной продажи хлѣбнаго вина	1.500.000: —		
Доля винокуреннаго налога	8.865.100: —		
Проценты	200.000: —		
Поступленія по вачетамъ и случайные доходы	10.100: —	74.575.200	—
Итого		74.575.200	—
Расходы.			
Ординарная роспись расходовъ казенныхъ желѣзныхъ дорогъ		46.992.000	—
Пенсіи и разныя ассигнованія		882.000	—
Аннюитеты, а также комиссіонные и другіе расходы по казеннымъ займамъ.	8.039.000: —		
Проценты въ фондъ сбора на содержаніе лагманскихъ судовъ	154.160: —		
Проценты въ статный фондъ	105.000: —	8.298.160	—
Проценты по сдѣланнымъ начетамъ		500	
На новыя постройки на существующихъ желѣзныхъ дорогахъ, примѣрно	4.302.300: —		
На усиленіе подвижнаго состава, примѣрно	3.868.200: —	8.170.500	—
На сооруженіе Нейшлотъ-Піексямякиской желѣзной дороги	3.200.000: —		
На сооруженіе Піексямяки-Ювяскюляской желѣзной дороги	4.000.000: —		
На сооруженіе Хійтола-Раасулиской желѣзной дороги	2.500.000: —	9.700.000	—
На желѣзнодорожныя изысканія		50.000	—
Остатокъ на 1915 годъ		482.040	—
Итого		74.575.200	—

40845 *Къ № 40845.—1913 Декабря 31 (13 Января 1914).*

Высочайше утвержденная, 31 Декабря 1913 года (13 Января 1914), роспись винокуреннаго налога на 1914 годъ.

	Ф. М.	П.
Доходъ.		
Налогъ съ изготовленія хлѣбнаго вина	11.000.000	—
Налогъ съ распивочной продажи хлѣбнаго вина	25.000	—
Контрольный сборъ съ перегоночныхъ заводовъ и сборъ за денатурированіе	90.000	—
Случайные доходы	100	—
Итого	11.115.100	—
Расходъ.		
Налогъ, подлежащій возврату за денатурированное хлѣбное вино, примѣрно	1.500.000	—
На контроль за производствомъ хлѣбнаго вина и торговлею онымъ, а также на возмѣщеніе расходовъ по преслѣдованію проступковъ противъ постановленій о хлѣбномъ винѣ и на выдачу вознагражденія за предупрежденіе подобнаго рода проступковъ, примѣрно	250.000	—
На поощреніе дѣла трезвости	100.000	—
Для распредѣленія между всѣми общинами, по числу внесенныхъ въ мантальные списки обывателей, на полезныя общинныя надобности	400.000	—
Остатокъ отчисляется въ коммуникаціонный фондъ, примѣрно	8.865.100	—
Итого	11.115.100	—

УКАЗАТЕЛЬ ХРОНОЛОГИЧЕСКІЙ

ПОЛНАГО СОБРАНІЯ ЗАКОНОВЪ

РОССІЙСКОЙ ИМПЕРІИ.

ТОМЪ XXXIII.

Съ 1 Января по 31 Декабря **1915.**

ЦАРСТВОВАНІЕ ГОСУДАРЯ ИМПЕРАТОРА

НИКОЛАЯ ВТОРАГО.

1915.

Я Н В А Р Ь.

38604.—*Января 1. Именной Высочайшій указъ, данный Сенату (Собр. Узак. 1913 г. Января 8, отд. I, ст. 33).*—О производствѣ новыхъ выборовъ одного члена Государственной Думы отъ Минской губерніи.

38605.—*Января 1. Высочайше утвержденное положеніе Военнаго Совѣта (Собр. Узак. 1913 г. Сентября 3, отд. I, ст. 1798).*—Объ установленіи средней смѣтной ремонтной цѣны на лошадь для пограничной стражи вмѣстѣ съ накладными расходами на пятилѣтіе съ 1914 по 1918 годъ включительно.

38606.—*Января 1. Высочайше утвержденное положеніе Военнаго Совѣта (Собр. Узак. 1914 г. Января 10, отд. I, ст. 70).*—Объ установленіи дополнительнаго денежнаго отпуска на учебную часть Тверскаго кавалерійскаго училища.

38607.—*Января 2. Именной Высочайшій указъ, данный Сенату (Собр. Узак. 1913 г. Января 8, отд. I, ст. 35).*—Объ отчужденіи земли для сооруженія желѣзнодорожной линіи общаго пользованія, нормальной колеи, отъ разъѣзда Юрги или инаго ближайшаго къ востоку отъ Юрги пункта Сибирской желѣзной дороги до Кольчугинскихъ каменноугольныхъ копей.

38608.—*Января 2. Именной Высочайшій указъ, данный Сенату (Собр. Узак. 1913 г. Января 11, отд. I, ст. 37).*—Объ отчужденіи земли для сооруженія желѣзнодорожной вѣтви общаго пользованія, нормальной колеи, отъ станціи Готня, Сѣверо-Донецкой желѣзной дороги, до Ракитянскаго свеклосахарнаго завода, въ предѣлахъ Грайворонскаго уѣзда, Курской губерніи.

38609.—*Января 2. Именной Высочайшій указъ, данный Сенату (Собр. Узак. 1913 г. Января 1, отд. I, ст. 38).*—Объ отчужденіи земли для сооруженія желѣзнодорожной вѣтви общаго пользованія, нормальной колеи, отъ разъѣзда Сюзьва, Пермской желѣзной дороги, до Нытвинскаго завода, расположеннаго въ Оханскомъ уѣздѣ, Пермской губерніи.

38610.—*Января 2. Именной Высочайшій указъ, данный Сенату (Собр. Узак. 1913 г. Января 11, отд. I, ст. 39).*—Объ отчужденіи земли для устройства поста «Морги» 15-й Новобржеской бригады отдѣльнаго корпуса пограничной стражи.

1913.

38611.—*Января 2. Высочайше утвержденное положеніе Втораго Департамента Государственнаго Совѣта (Собр. Узак. 1913 г. Января 19, отд. II, ст. 103).*—Объ образованіи общества Кольчугинской желѣзной дороги и объ утвержденіи устава названнаго общества.

38612.—*Января 2. Высочайше утвержденное положеніе Втораго Департамента Государственнаго Совѣта (Собр. Узак. 1913 г. Февраля 19, отд. II, ст. 222).*—Объ обращеніи суммъ погасительнаго фонда акціонернаго капитала общества Московско-Виндаво-Рыбинской желѣзной дороги на пріобрѣтеніе дома для помѣщенія правленія названнаго общества.

38613.—*Января 2. Высочайше утвержденное положеніе Втораго Департамента Государственнаго Совѣта (Собр. Узак. 1913 г. Февраля 19, отд. II, ст. 223).*—Объ измѣненіи устава общества Сѣверо-Донецкой желѣзной дороги.

38614.—*Января 2. Высочайше утвержденное положеніе Втораго Департамента Государственнаго Совѣта (Собр. Узак. 1913 г. Марта 16, отд. II. ст. 365).*—О сооруженіи Готнянской желѣзно-дорожной вѣтви и объ утвержденіи условій сооруженія и эксплоатаціи названной желѣзнодорожной вѣтви.

38615.—*Января 2. Высочайше утвержденное положеніе Втораго Департамента Государственнаго Совѣта (Собр. Узак. 1913 г. Марта 27, отд. II, ст. 436).*—Объ измѣненіи § 6 устава общества Армавиръ-Туапсинской желѣзной дороги.

38616.—*Января 2. Высочайше утвержденное положеніе Втораго Департамента Государственнаго Совѣта (Собр. Узак. 1913 г. Апрѣля 29, отд. II, ст. 604).*—О сооруженіи желѣзнодорожной вѣтви Сюзьва—Нытвинскій заводъ и объ утвержденіи условій сооруженія и эксплоатаціи названной желѣзнодорожной вѣтви.

38617.—*Января 2. Высочайше утвержденное положеніе Особаго въ Государственномъ Совѣтѣ Присутствія по дѣламъ о принудительномъ отчужденіи недвижимыхъ имуществъ и вознагражденіи ихъ владѣльцевъ (Собр. Узак. 1913 г. Августа 31, отд. I, ст. 1776).*—О вознагражденіи за землю, отчужденную изъ владѣнія купца Егора Лебедева подъ сооруженіе шоссе отъ города Романова-Борисоглѣбска до станціи «Чебаково» Сѣверныхъ желѣзныхъ дорогъ.

38618.—*Января 2. Высочайше утвержденное положеніе Военнаго Совѣта (Собр. Узак. 1913 г. Іюля 16, отд. I, ст. 1339).*—О преобразованіи Красносельскаго военнаго госпиталя въ мѣстный лазаретъ.

38619.—*Января 2. Высочайше утвержденное положеніе Военнаго Совѣта (Собр. Узак. 1913 г. Сентября 3, отд. I, ст. 1799).*—Объ увеличеніи размѣра столовыхъ денегъ фельдшерицамъ-акушеркамъ окружныхъ больницъ войска Донскаго.

38620.—*Января 2. Высочайше утвержденное положеніе Военнаго Совѣта (Собр. Узак. 1913 г. Сентября 12, отд. I, ст. 1859).*—О предоставленіи врачу и фельдшерамъ для командировокъ Астраханскаго казачьяго войска права на прогонныя деньги, а фельдшерамъ также и на суточныя и добавочныя деньги.

38621.—*Января 2. Высочайше утвержденное положеніе Военнаго Совѣта (Собр. Узак. 1913 г. Сентября 12, отд. I, ст. 1860).*—Объ учрежденіи при войсковомъ правленіи Амурскаго казачьяго войска двухъ межевыхъ должностей.

38622.—*Января 2. Высочайше утвержденное положеніе Военнаго Совѣта (Собр. Узак. 1913 г. Сентября 13, отд. I, ст. 1889).*—О подчиненіи Вислянской и Паревской рѣчныхъ минныхъ ротъ на правахъ начальника дивизіи—помощнику инспектора инженерной части Варшавскаго военнаго округа.

38623.—*Января 2. Высочайше утвержденное положеніе Военнаго Совѣта (Собр. Узак. 1913 г. Сентября 13, отд. I, ст. 1890).*—Объ увеличеніи ежегоднаго кредита на содержаніе лѣсной стражи въ Уральскомъ казачьемъ войскѣ.

38624.—*Января $^{3}/_{16}$. Высочайшая грамота по Великому Княжеству Финляндскому (Сборн. Постан. Вел. Кн. Финл. 1913 г., № 1, стр. 1).*—Объ открытіи Сейма въ городѣ Гельсингфорсѣ 1 Февраля 1913 года.

38625.—*Января 5. Высочайшее повелѣніе, предложенное Правительствующему Сенату Министромъ Юстиціи (Собр. Узак. 1913 г. Февраля 22, отд. I, ст. 374).*—О принятіи Его Императорскимъ Высочествомъ Княземъ Александромъ Георгіевичемъ Романовскимъ Герцогомъ Лейхтенбергскимъ званія почетнаго члена общества для устройства убѣжища лицамъ женскаго медицинскаго званія Россійской Имперіи и на присвоеніе Имени Его Императорскаго Высочества одной изъ комнатъ сего убѣжища.

38626.—*Января 7. Высочайшее повелѣніе, объявленное Министромъ Внутреннихъ Дѣлъ (Собр. Узак. 1913 г. Февраля 16, отд. I, ст. 366).*—О присвоеніи учрежденнымъ Велижскимъ, Витебской губерніи, уѣзднымъ земствомъ тремъ стипендіямъ при Лужеснянскомъ низшемъ сельско-хозяйственномъ училищѣ наименованія: «Стипендіи въ память трехсотлѣтія Царствованія Дома Романовыхъ».

38627.—*Января 8. Высочайше утвержденный Строевой Уставъ легкой артиллеріи.*—Высочайшее повелѣніе, объявленное Военнымъ Министромъ (Собр. Узак. 1913 г. Сентября 3, отд. I, ст. 1801).

38628.—*Января 11. Высочайше утвержденный одобренный Государственнымъ Совѣтомъ и Государственною Думою законъ (Собр. Узак. 1913 г. Января 18, отд. I, ст. 94).*—О представленіи обезпеченій лицами, желающими принять участіе въ публичныхъ торгахъ на недвижимыя имущества.

38629.—*Января 11. Высочайше утвержденный одобренный Государственнымъ Совѣтомъ и Государственною Думою законъ (Собр. Узак. 1913 г. Января 23, отд. I, ст. 137).*—Объ измѣненіи статей 58 и 59 приложенія къ статьѣ 661 Устава Горнаго и о расходованіи особаго капитала для вспомоществованія больнымъ и увѣчнымъ горнорабочимъ.

38630.—*Января $^{11}/_{24}$. Высочайшая Грамота по Великому Княжеству Финляндскому (Сборн. Постан. Вел. Кн. Финл. 1913 г., № 2, стр. 1).*—О Всемилостивѣйшемъ повелѣніи Финляндскому Генералъ-Губернатору, Генералъ-Лейтенанту Зейну, открыть отъ Имени Его Императорскаго Величества созванный къ 1 Февраля 1913 года Сеймъ.

38631.—*Января $^{11}/_{24}$. Высочайше утвержденная роспись фонда временныхъ налоговъ на 1913 годъ (Сборн. Постан. Вел. Кн. Финл., 1913 г. № 3, стр. 1).*

38632.—*Января $^{11}/_{24}$. Высочайше утвержденная роспись ассигнованій на народно-училищную часть и на разныя просвѣтительныя цѣли, подлежащихъ отпуску изъ фонда временныхъ налоговъ въ 1913 году (Сборн. Постан. Вел. Кн. Финл., 1913 г., № 11, стр. 1).*

38633.—*Января 12. Именной Высочайшій указъ, данный Сенату (Собр. Узак. 1913 г. Января 18, отд. I, ст. 93).*—О переименованіи должности прави-

теля дѣлъ Церемоніальной Части въ должность завѣдывающаго Церемоніальною Частью.

38634.—*Января 14. Высочайшее повелѣніе объявленное Министромъ Торговли и Промышленности (Собр. Узак. 1913 г. Февраля 12, отд. I, ст. 269).*—О присвоеніи Эстляндскому морскому яхтъ-клубу наименованія «Императорскій».

38635.—*Января 14. Высочайшее повелѣніе, предложенное Правительствующему Сенату Министромъ Юстиціи (Собр. Узак. 1913 г. Марта 13, отд. I, ст. 433).*—О присвоеніи С.-Петербургской Введенской гимназіи наименованія: «Гимназія Императора Петра Великаго».

38636.—*Января 14. Высочайшее повелѣніе, предложенное Правительствующему Сенату Министромъ Юстиціи (Собр. Узак. 1913 г. Марта 13, отд. I, ст. 434).*—О присвоеніи Останинскому земскому начальному училищу Верхотурскаго уѣзда, Пермской губерніи, Имени Его Императорскаго Высочества Наслѣдника Цесаревича и Великаго Князя Алексѣя Николаевича.

38637.—*Января 14. Высочайшее повелѣніе, предложенное Правительствующему Сенату Министромъ Юстиціи (Собр. Узак. 1913 г. Марта 22, отд. I, ст. 476).*—О присвоеніи Дмитріевскому министерскому двухклассному училищу, Нерехтскаго уѣзда, Костромской губерніи, наименованія: «училище Имени Государя Императора Александра II Царя-Освободителя».

38638.—*Января 14. Высочайшее повелѣніе, предложенное Правительствующему Сенату Министромъ Юстиціи (Собр. Узак. 1913 г. Марта 22, отд. I, ст. 477).*—О присвоеніи Казинскому сельскому училищу наименованія: «въ память Царя-Освободителя Императора Александра II».

38639.—*Января 14. Высочайшее повелѣніе, предложенное Правительствующему Сенату Министромъ Юстиціи (Собр. Узак. 1913 г. Марта 22, отд. I, ст. 478).*—Объ учрежденіи при Гжатскихъ реальномъ училищѣ трехъ и женской гимназіи двухъ стипендій Имени Императора Петра I.

38640.—*Января 14. Высочайшее повелѣніе, предложенное Правительствующему Сенату Министромъ Юстиціи (Собр. Узак. 1913 г. Марта 22, отд. I, ст. 479).*—О присвоеніи учреждаемой Семипалатинскою городскою Думою при Семипалатинской учительской семинаріи стипендіи Имени Государя Императора Александра II.

38641.—*Января 14. Высочайшее повелѣніе, объявленное Министромъ Торговли и Промышленности (Собр. Узак. 1913 г. Августа 24, отд. I, ст. 1730).*—Объ учрежденіи стипендій имени Рыбинскаго купца Василія Алексѣевича Садоваго, дѣйствительнаго статскаго совѣтника Алексѣя Федоровича Вебера и Владиміра Дмитріевича Рахманова.

38642.—*Января 14. Высочайшее повелѣніе, объявленное Главноуправляющимъ Землеустройствомъ и Земледѣліемъ (Собр. Узак. 1913 г. Декабря 10, отд. I, ст. 2817).*—Объ учрежденіи въ память 200-лѣтняго существованія Императорскаго ботаническаго сада Петра Великаго (бывшаго Императорскаго С.-Петербургскаго ботаническаго сада) медали и нагруднаго знака, предназначенныхъ для лицъ, имѣющихъ связь съ названнымъ учрежденіемъ.

38643.—*Января 15. Высочайше утвержденное положеніе Совѣта Министровъ (Собр. Узак. 1913 г. Марта 21, отд. I, ст. 472).*—О разрѣшеніи городу Саратову произвести облигаціонный заемъ въ 2.300.000 рублей нарицательныхъ.

38644.—*Января 15. Высочайше утвержденное положеніе Совѣта Министровъ (Собр. Узак. 1913 г. Марта 29, отд. I, ст. 533).*—Объ утвержденіи временнаго штата инспекціи за постройкою линіи Оренбургъ—Орскъ и дополненія къ временному штату инспекціи за постройкою Армавиръ-Туапсинской желѣзной дороги.

38645.—*Января 15. Высочайше утвержденное положеніе Совѣта Министровъ (Собр. Узак. 1913 г. Марта 29, отд. I, ст. 534).*—О включеніи города Тюмени, Тобольской губерніи, въ число мѣстностей, въ коихъ воспрещается жительство и пребываніе лицамъ, подвергаемымъ по судебнымъ приговорамъ надзору полиціи.

38646.—*Января 15. Высочайше утвержденное положеніе Совѣта Министровъ (Собр. Узак. 1913 г. Марта 18, отд. II, ст. 374).*—Объ измѣненіи устава Виндавской биржи.

38647.—*Января 15. Высочайше утвержденное положеніе Совѣта Министровъ (Собр. Узак. 1913 г. Апрѣля 29, отд. II, ст. 605).*—Объ утвержденіи новаго устава Нижегородской биржи.

38648.—*Января 15. Высочайшее повелѣніе, объявленное Управляющимъ Министерствомъ Внутреннихъ Дѣлъ (Собр. Узак. 1913 г. Февраля 12, отд. I, ст. 270).*—О присвоеніи учрежденнымъ Псковскимъ губернскимъ земствомъ стипендіямъ для лицъ, окончившихъ мѣстныя народныя училища и продолжающихъ ученіе въ среднихъ и высшихъ учебныхъ заведеніяхъ, въ количествѣ до 14 въ годъ, Августѣйшаго Имени Императора Александра II въ увѣковѣченіе дня 19 Февраля 1861 года.

38649.—*Января 16. Высочайшее повелѣніе, предложенное Правительствующему Сенату Министромъ Юстиціи (Собр. Узак. 1913 г. Іюля 6, отд. I, ст. 1249).*—Объ утвержденіи Международной Радіотелеграфной Конвенціи, Заключительнаго Протокола и Правилъ радіотелеграфной службы.

38650.—*Января 16. Высочайшее повелѣніе, предложенное Правительствующему Сенату Министромъ Юстиціи (Собр. Узак. 1913 г. Октября 22, отд. I, ст. 2278).*—Объ утвержденіи Русско-Шведскаго Соглашенія о взаимной охранѣ изобрѣтеній, рисунковъ и фабричныхъ клеймъ обоюдныхъ подданныхъ.

38651.—*Января $^{16}/_{30}$. Высочайшее постановленіе по Великому Княжеству Финляндскому (Сборн. Постан. Вел. Кн. Финл. 1913 г., № 4, стр. 1).*—Объ измѣненіи редакціи нѣкоторыхъ §§ Высочайшаго Положенія отъ 19 Января 1876 года о военномъ постоѣ и перевозкѣ войскъ и воинскихъ тяжестей въ Финляндіи.

38652.—*Января 17. Именной Высочайшій указъ, данный Сенату (Собр. Узак. 1913 г. Января 25, отд. I, ст. 147).*—Объ отчужденіи земли для производства работъ по сооруженію Тюмень-Омской желѣзной дороги.

38653.—*Января 17. Именной Высочайшій указъ, данный Сенату (Собр. Узак. 1913 г. Января 25, отд. I, ст. 148).*—Объ отчужденіи земли для сооруженія ширококолейной желѣзнодорожной линіи отъ станціи «Армавиръ» Владикавказской желѣзной дороги до города Туапсе, съ вѣтвями къ городу Майкопу и Туапсинскому порту.

38654.—*Января 18. Высочайше утвержденное положеніе Военнаго Совѣта (Собр. Узак. 1913 г. Марта 19, отд. I, ст. 451).*—Объ измѣненіи статьи 164 книги VI (изд. 2) Свода Военныхъ Постановленій 1869 года и о введеніи въ дѣйствіе Правилъ прохожденія службы врачами и фармацевтами, отбывающими воинскую повинность.

*

1913.

38655.—*Января 18. Высочайше утвержденное положеніе Военнаго Совѣта (Собр. Узак. 1913 г. Марта 19, отд. I, ст. 452).*—О введеніи въ дѣйствіе Временныхъ Правилъ объ отбываніи воинской повинности студентами казенными стипендіатами Императорской Военно-Медицинской Академіи.

38656.—*Января 18. Высочайше утвержденное положеніе Военнаго Совѣта (Собр. Узак. 1913 г. Ноября 9, отд. I, ст. 2411).*—Объ измѣненіи статьи 57 книги II (изд. 3) Свода Военныхъ Постановленій 1869 года (по ред. прик. по воени. вѣд. 1912 г., № 385).

38657.—*Января 18. Высочайше утвержденное положеніе Военнаго Совѣта (Собр. Узак. 1913 г. Ноября 9, отд. I, ст. 2412).*—Объ измѣненіи штата Николаевскаго кавалерійскаго училища.

38658.—*Января 19. Высочайшее повелѣніе, объявленное Военнымъ Министромъ (Собр. Узак. 1913 г. Ноября 30, отд. I, ст. 2693).*—Объ утвержденіи рисунка и описанія нагруднаго знака Елисаветградскаго кавалерійскаго училища.

38659.—*Января 20. Высочайшее повелѣніе, объявленное Военнымъ Министромъ (Собр. Узак. 1913 г. Ноября 30, отд. I, ст. 2694).*—Объ установленіи нагруднаго знака для офицеровъ-переводчиковъ.

38660.—*Января 21. Высочайшее повелѣніе, объявленное Министромъ Внутреннихъ Дѣлъ (Собр. Узак. 1913 г. Февраля 15, отд. I, ст. 326).*—О закрытіи Высочайше учрежденнаго особаго комитета по сбору пожертвованій и веденію работъ по сооруженію въ Москвѣ памятника Императору Александру III.

38661.—*Января 21. Высочайшее повелѣніе, объявленное Военнымъ Министромъ (Собр. Узак. 1913 г. Августа 24, отд. I, ст. 1733).*—О присвоеніи двухклассному училищу въ станицѣ Николаевской, Астраханскаго казачьяго войска, наименованія «Романовскаго».

38662.—*Января 23. Высочайше утвержденное положеніе Совѣта Министровъ (Собр. Узак. 1913 г. Февраля 15, отд. I, ст. 320).*—О предоставленіи Туркестанскому Генералъ-Губернатору преподать къ руководству подвѣдомственныхъ ему военнымъ губернаторамъ Сыръ-Дарьинской, Ферганской и Самаркандской областей правило о порядкѣ перечисленія кибитко-владѣльцевъ изъ уѣзда въ уѣздъ въ предѣлахъ одной или разныхъ областей.

38663.—*Января 23. Высочайше утвержденное положеніе Совѣта Министровъ (Собр. Узак. 1913 г. Марта 8, отд. II, ст. 331).*—Объ увеличеніи основнаго капитала общества Брянскаго рельсопрокатнаго, желѣзодѣлательнаго и механическаго завода.

38664.—*Января 23. Высочайше утвержденное положеніе Совѣта Министровъ (Собр. Узак. 1913 г. Марта 23, отд. II, ст. 414).*—Объ уменьшеніи основнаго капитала, выпускѣ дополнительныхъ акцій и измѣненіи устава акціонернаго общества «Электрическая сила».

38665.—*Января 23. Высочайше утвержденное положеніе Совѣта Министровъ (Собр. Узак. 1913 г. Мая 27, отд. II, ст. 756).*—Объ утвержденіи устава втораго Бассейнаго товарищества въ городѣ С.-Петербургѣ для устройства постоянныхъ квартиръ.

38666.—*Января 23. Высочайшее повелѣніе, предложенное Правительствующему Сенату Министромъ Юстиціи (Собр. Узак. 1913 г. Апрѣля 3, отд. I, ст. 569).*—Объ изданіи трехъ книгъ V-го тома Собранія Узаконеній Вѣдомства Учрежденій Императрицы Маріи.

38667.—*Января 24. Высочайшее повелѣніе, сообщенное Сенату вѣдѣніемъ Святѣйшаго Синода (Собр. Узак. 1913 г. Марта 29, отд. I, ст. 537).*—О предоставленіи въ ознаменованіе 300-лѣтія Царствованія Дома Романовыхъ всѣмъ состоящимъ на службѣ къ 21 Февраля 1913 года священнослужителямъ монашествующаго и бѣлаго духовенства права ношенія особаго нагруднаго юбилейнаго знака.

38668.—*Января 25. Высочайше утвержденное положеніе Военнаго Совѣта (Собр. Узак. 1913 г. Сентября 19, отд. I, ст. 1922).*—Объ учрежденіи при Кубанскомъ областномъ правленіи должностей дѣлопроизводителя и двухъ писарей для веденія дѣлопроизводства и переписки по агрономической части.

38669.—*Января 25. Высочайше утвержденное положеніе Военнаго Совѣта (Собр. Узак. 1913 г. Сентября 19, отд. I, ст. 1923).*—О переименованіи поселка Плоскаго, Сибирскаго казачьяго войска, въ поселокъ Платовскій.

38670.—*Января 25. Высочайше утвержденное положеніе Военнаго Совѣта (Собр. Узак. 1913 г. Ноября 7, отд. I, ст. 2345).*—Объ измѣненіи 2 статьи Высочайше утвержденнаго 26 Марта 1897 года положенія о стипендіяхъ Военнаго Министерства въ женскихъ учебныхъ заведеніяхъ Вѣдомства Учрежденій Императрицы Маріи.

38671.—*Января 25. Высочайше утвержденное положеніе Военнаго Совѣта (Собр. Узак. 1914 г. Января 10, отд. I, ст. 71).*—Объ измѣненіи статьи 899 книги XV (изд. 3) Свода Военныхъ Постановленій 1869 года.

38672.—*Января 25. Высочайше утвержденное положеніе Военнаго Совѣта (Собр. Узак. 1914 г. Марта 14, отд. I, ст. 687).*—Объ усиленіи надзора за войсковыми запасными землями Сибирскаго казачьяго войска.

38673.—*Января 25. Высочайшее повелѣніе, объявленное Министромъ Финансовъ (Собр. Узак. 1913 г. Іюля 30, отд. I, ст. 1507.)*—Объ учрежденіи при Рязанской казенной палатѣ капитала имени тайнаго совѣтника Слезкина.

38674.—*Января 26. Высочайше утвержденное положеніе Совѣта Министровъ (Собр. Узак. 1913 г. Марта 19, отд. I, ст. 449).*—О разрѣшеніи городу Рыбинску выпуска облигаціоннаго займа въ 600.000 рублей нарицательныхъ.

38675.—*Января 26. Высочайше утвержденное положеніе Совѣта Министровъ (Собр. Узак. 1913 г. Марта 19, отд. I, ст. 450).*—О разрѣшеніи городу Самарѣ выпуска облигаціоннаго займа въ 1.985.000 рублей нарицательныхъ.

38676.—*Января 26. Высочайше утвержденное положеніе Совѣта Министровъ (Собр. Узак. 1913 г. Марта 1, отд. II, ст. 282).*—Объ утвержденіи устава товарищества на паяхъ Ш. Б. Липовскаго.

38677.—*Января 26. Высочайше утвержденное положеніе Совѣта Министровъ (Собр. Узак. 1913 г. Марта 4, отд. II, ст. 294).*—Объ увеличеніи основнаго капитала товарищества Тентелевскаго химическаго завода.

38678.—*Февраля 26. Высочайше утвержденное положеніе Совѣта Министровъ (Собр. Узак. 1913 г. Марта 6, отд. II, ст. 312).*—Объ утвержденіи устава акціонернаго общества Боринскаго свеклосахарнаго завода.

38679.—*Января 26. Высочайше утвержденное положеніе Совѣта Министровъ (Собр. Узак. 1913 г. Марта 8, отд. II, ст. 332).*—Объ утвержденіи условій дѣятельности въ Россіи бельгійскаго акціонернаго общества, подъ наименованіемъ: «Анонимное общество производства дериватовъ изъ русской нефти».

1913.

38680.—*Января 26. Высочайше утвержденное положеніе Совѣта Министровъ (Собр. Узак. 1913 г. Марта 8, отд. II, ст. 333).*—О предоставленіи русскому акціонерному обществу целлюлозной фабрики «Вальдгофъ» выпуска облигацій.

38681.—*Января 26. Высочайше утвержденное положеніе Совѣта Министровъ (Собр. Узак. 1913 г. Марта 18, отд. II, ст. 375).*—Объ утвержденіи условій дѣятельности въ Россіи англійскаго акціонернаго общества, подъ наименованіемъ: «Кубанско-Черноморское нефтепромышленное общество съ ограниченною отвѣтственностью».

38682.—*Января 26. Высочайше утвержденное положеніе Совѣта Министровъ (Собр. Узак. 1913 г. Марта 28, отд. II, ст. 445).*—Объ увеличеніи основнаго капитала акціонернаго общества «Строитель».

38683.—*Января 26. Высочайше утвержденное положеніе Совѣта Министровъ (Собр. Узак. 1913 г. Марта 28, отд. II, ст. 446).*—Объ измѣненіи устава русскаго страховаго общества «Помощь».

38684.—*Января 26. Высочайше утвержденное положеніе Совѣта Министровъ (Собр. Узак. 1913 г. Марта 29, отд. II, ст. 453).*—Объ измѣненіи устава товарищества «Собственная квартира».

38685.—*Января 26. Высочайше утвержденное положеніе Совѣта Министровъ (Собр. Узак. 1913 г. Марта 29, отд. II, ст. 454).*—Объ измѣненіи устава акціонернаго общества портландъ-цементнаго завода «Волынь».

38686.—*Января 26. Высочайше утвержденное положеніе Совѣта Министровъ (Собр. Узак. 1913 г. Марта 29, отд. II, ст. 455).*—О преобразованіи французскаго командитнаго общества „Генеральная компанія прядильнаго промысла (прежде Леонъ Аллартъ и К°)—акціонерное общество на вѣрѣ, съ капиталовъ въ 10.000.000 франковъ, «Аллартъ, Руссо и К°»“, въ анонимное общество.

38687.—*Января 26. Высочайше утвержденное положеніе Совѣта Министровъ (Собр. Узак. 1913 г. Марта 30, отд. II, ст. 461).*—Объ утвержденіи условій дѣятельности въ Россіи англійскаго акціонернаго общества, подъ наименованіемъ: „Майкопское нефтепромышленное общество «Побѣда» съ ограниченною отвѣтственностью“.

38688.—*Января 26. Высочайше утвержденное положеніе Совѣта Министровъ (Собр. Узак. 1913 г. Апрѣля 2, отд. II, ст. 472).*—Объ утвержденіи условій дѣятельности въ Россіи англійскаго акціонернаго общества, подъ наименованіемъ: «Европейская корпорація съ ограниченною отвѣтственностью для нефтяныхъ промысловъ».

38689.—*Января 26. Высочайше утвержденное положеніе Совѣта Министровъ (Собр. Узак. 1913 г. Апрѣля 3, отд. II, ст. 478).*—О присвоеніи акціонерному обществу чулочно-трикотажной фабрики и паровой механической прачешной В. П. Керстенъ, наименованія: «Акціонерное общество В. П. Керстенъ».

38690.—*Января 26. Высочайше утвержденное положеніе Совѣта Министровъ (Собр. Узак. 1913 г. Апрѣля 25, отд. II, ст. 567).*—Объ уменьшеніи основнаго капитала акціонернаго общества шоколадной фабрики «Миньонъ».

38691.—*Января 26. Высочайше утвержденное положеніе Совѣта Министровъ (Собр. Узак. 1913 г. Апрѣля 25, отд. II, ст. 568).*—Объ увеличеніи основнаго капитала нефтепромышленнаго и торговаго общества «Петроль».

38692.—*Января 26. Высочайше утвержденное положеніе Совѣта Министровъ (Собр. Узак. 1913 г. Апрѣля 25, отд. II, ст. 569).*—Объ измѣненіи устава Донецко-Юрьевскаго металлургическаго общества.

38693.—*Января 26. Высочайше утвержденное положеніе Совѣта Министровъ (Собр. Узак. 1913 г. Апрѣля 25, отд. II, ст. 570).*—Объ измѣненіи устава торгово-промышленнаго товарищества на паяхъ «Николая Емельяновича Башкирова Наслѣдники» въ Самарѣ.

38694.—*Января 26. Высочайше утвержденное положеніе Совѣта Министровъ (Собр. Узак. 1913 г. Апрѣля 25, отд. II, ст. 571).*—Объ увеличеніи основнаго капитала акціонернаго общества портландъ-цементнаго завода «Волынь».

38695.—*Января 26. Высочайше утвержденное положеніе Совѣта Министровъ (Собр. Узак. 1913 г. Апрѣля 25, отд. II, ст. 572).*—Объ измѣненіи условій дѣятельности въ Россіи бельгійскаго акціонернаго общества, подъ наименованіемъ: «Анонимное общество искусственнаго шелка въ Мышковѣ».

38696.—*Января 26. Высочайше утвержденное положеніе Совѣта Министровъ (Собр. Узак. 1913 г. Апрѣля 25, отд. II, ст. 573).*—О выпускѣ облигацій товарищества Невской ниточной мануфактуры.

38697.—*Января 26. Высочайше утвержденное положеніе Совѣта Министровъ (Собр. Узак. 1913 г. Апрѣля 25, отд. II, ст. 574).*—Объ уменьшеніи основнаго капитала Богословскаго горнозаводскаго общества.

38698.—*Января 26. Высочайше утвержденное положеніе Совѣта Министровъ (Собр. Узак. 1913 г. Апрѣля 25, отд. II, ст. 575).*—Объ увеличеніи основнаго капитала и измѣненіи устава акціонернаго общества Мальцовскихъ заводовъ.

38699.—*Января 26. Высочайше утвержденное положеніе Совѣта Министровъ (Собр. Узак. 1913 г. Апрѣля 25, отд. II, ст. 576).*—Объ измѣненіи устава товарищества виноторговли К. Ф. Депре.

38700.—*Января 26. Высочайше утвержденное положеніе Совѣта Министровъ (Собр. Узак. 1913 г. Апрѣля 25, отд. II, ст. 577).*—Объ измѣненіи устава торговопромышленнаго товарищества Владиміра Лыжина въ Москвѣ.

38701.—*Января 26. Высочайше утвержденное положеніе Совѣта Министровъ (Собр. Узак. 1913 г. Апрѣля 25, отд. II, ст. 578).*—Объ измѣненіи устава товарищества россійско-американской резиновой мануфактуры, подъ фирмою «Треугольникъ».

38702.—*Января 26. Высочайше утвержденное положеніе Совѣта Министровъ (Собр. Узак. 1913 г. Апрѣля 25, отд. II, ст. 579).*—Объ увеличеніи основнаго капитала акціонернаго общества Олькушскихъ штампованныхъ и эмалированныхъ издѣлій «Вестенъ».

38703.—*Января 26. Высочайше утвержденное положеніе Совѣта Министровъ (Собр. Узак. 1913 г. Апрѣля 25, отд. II, ст. 580).*—Объ измѣненіи устава Калинкинскаго пивовареннаго и медоваренаго товарищества.

38704.—*Января 26. Высочайше утвержденное положеніе Совѣта Министровъ (Собр. Узак. 1913 г. Апрѣля 25, отд. II, ст. 581).*—Объ измѣненіи устава товарищества Шуйской мануфактуры.

38705.—*Января 26. Высочайше утвержденное положеніе Совѣта Министровъ (Собр. Узак. 1913 г. Апрѣля 25, отд. II, ст. 582).*—Объ измѣненіи устава акціонернаго общества производства сельскохозяйственныхъ машинъ и техническихъ издѣлій и торговли ими «Фильвертъ и Дѣдина».

1913.

38706.—*Января 26. Высочайше утвержденное положеніе Совѣта Министровъ (Собр. Узак. 1913 г. Апрѣля 26, отд. II, ст. 596).*—Объ утвержденіи устава акціонернаго общества Московскаго электролитическаго завода.

38707.—*Января 26. Высочайше утвержденное положеніе Совѣта Министровъ (Собр. Узак. 1913 г. Мая 18, отд. II, ст. 701).*—Объ утвержденіи устава товарищества на паяхъ «Матвѣй Кубринъ съ Сыновьями».

38708.—*Января 26. Высочайше утвержденное положеніе Совѣта Министровъ (Собр. Узак. 1913 г. Мая 21, отд. II, ст. 747).*—Объ утвержденіи устава акціонернаго общества сѣверныхъ бумажной и целлюлозной фабрикъ».

38709.—*Января 26. Высочайше утвержденное положеніе Совѣта Министровъ (Собр. Узак. 1913 г. Мая 27, отд. II, ст. 757).*—Объ утвержденіи устава товарищества на паяхъ Рахмановской мануфактуры Г. И. Заглодина сыновей.

38710.—*Января 26. Высочайше утвержденное положеніе Совѣта Министровъ (Собр. Узак. 1913 г. Мая 27, отд. II, ст. 758).*—Объ утвержденіи устава Сибирскаго горнопромышленнаго акціонернаго общества «Пеппель и Озмидовъ».

38711.—*Января 26. Высочайше утвержденное положеніе Совѣта Министровъ (Собр. Узак. 1913 г. Іюня 15, отд. II, ст. 835).*—Объ утвержденіи устава акціонернаго общества металлургическихъ заводовъ, рудниковъ и копей.

38712.—*Января 26. Высочайше утвержденное положеніе Совѣта Министровъ (Собр. Узак. 1913 г. Іюня 15, отд. II, ст. 836).*—Объ утвержденіи устава Покрово-Боковскаго акціонернаго общества.

38713.—*Января 26. Высочайше утвержденное положеніе Совѣта Министровъ (Собр. Узак. 1913 г. Іюня 17, отд. II, ст. 865).*—Объ утвержденіи устава Балтійско-портоваго акціонернаго общества складочныхъ помѣщеній и погрузочныхъ средствъ.

38714.—*Января 26. Высочайше утвержденное положеніе Совѣта Министровъ (Собр. Узак. 1913 г. Іюня 17, отд. I, ст. 866).*—Объ утвержденіи устава русскаго электрическаго акціонернаго общества «Динамо».

38715.—*Января 26. Высочайше утвержденное положеніе Совѣта Министровъ (Собр. Узак. 1913 г. Іюня 18, отд. II, ст. 883).*—Объ утвержденіи устава акціонернаго общества «Строматъ».

38716.—*Января 26. Высочайше утвержденное положеніе Совѣта Министровъ (Собр. Узак. 1913 г. Іюня 18, отд. II, ст. 884).*—Объ утвержденіи устава акціонернаго общества «Грузовой Моторъ».

38717.—*Января 26. Высочайше утвержденное положеніе Совѣта Министровъ (Собр. Узак. 1913 г. Іюня 18, отд. II, ст. 885).*—Объ утвержденіи устава товарищества на паяхъ мануфактуръ Ивана Кокушкина съ сыновьями.

38718.—*Января 26. Высочайше утвержденное положеніе Совѣта Министровъ (Собр. Узак. 1913 г. Іюня 22, отд. II, ст. 899).*—Объ утвержденіи устава лѣснаго акціонернаго общества «Дубъ».

38719.—*Января 26. Высочайше утвержденное положеніе Совѣта Министровъ (Собр. Узак. 1913 г. Іюля 3, отд. II, ст. 958).*—Объ утвержденіи устава нефтепромышленнаго акціонернаго общества «Эмба-Каспій».

38720.—*Января 26. Высочайше утвержденное положеніе Совѣта Министровъ (Собр. Узак. 1913 г. Іюля 3, отд. II, ст. 959).*—Объ утвержденіи устава акціонернаго общества Еринскаго портландъ-цементнаго завода.

38721.—*Января 26. Высочайше утвержденное положеніе Совѣта Министровъ (Собр. Узак. 1913 г. Сентября 9, отд. II, ст. 1159).*—Объ утвержденіи измѣненій и дополненій устава Амурскаго общества пароходства и торговли.

38722.—*Января 26. Высочайше утвержденное положеніе Совѣта Министровъ (Собр. Узак. 1913 г. Сентября 9, отд. II, ст. 1160).*—Объ измѣненіи устава товарищества мануфактуръ Д. Г. Бурылина въ городѣ Иваново-Вознесенскѣ.

38723.—*Января 26. Высочайшее повелѣніе, предложенное Правительствующему Сенату Министромъ Юстиціи (Собр. Узак. 1913 г. Марта 19, отд. I, ст. 454).*—О предоставленіи Енисейскому губернатору права разрѣшать проживающимъ въ Сибири евреямъ временное пребываніе въ сезонъ 1913 года на казенномъ курортѣ при озерѣ Шира.

38724.—*Января 26. Высочайшее повелѣніе, сообщенное Сенату вѣдѣніемъ Святѣйшаго Синода (Собр. Узак. 1913 г. Февраля 15, отд. I, ст. 323).*—Объ учрежденіи въ Омской епархіи второй викарной епископской каѳедры съ наименованіемъ Епископа Акмолинскимъ, вторымъ Викаріемъ Омской епархіи.

38725.—*Января 28. Высочайшее повелѣніе, объявленное Министромъ Внутреннихъ Дѣлъ (Собр. Узак. 1913 г. Марта 9, отд. I, ст. 423).*—Объ утвержденіи рисунка особаго жетона брелока для членовъ Кіевскаго отдѣла Россійскаго общества покровительства животнымъ.

38726.—*Января 28. Высочайшее повелѣніе, предложенное Правительствующему Сенату Министромъ Юстиціи (Собр. Узак. 1913 г. Мая 3, отд. I, ст. 808).*—Объ утвержденіи Соглашенія относительно обмѣна денежныхъ почтовыхъ переводовъ между Россіею и Японіею.

38727.—*Января 30. Высочайшее повелѣніе, объявленное Военнымъ Министромъ (Собр. Узак. 1913 г. Сентября 19, отд. I, ст. 1930).*—Объ измѣненіи статьи 187 «Правилъ для парадовъ и церемоній».

Ф Е В Р А Л Ь.

38728.—*Февраля 1. Высочайшее повелѣніе, предложенное Правительствующему Сенату Министромъ Юстиціи (Собр. Узак. 1913 г. Апрѣля 2, отд. I, ст. 550).*—Объ утвержденіи рисунка формепныхъ значковъ на фуражку и поясную пряжку для учениковъ С.-Петербургскаго реальнаго училища Императора Александра II.

38729.—*Февраля 1. Высочайшее повелѣніе, предложенное Правительствующему Сенату Министромъ Юстиціи (Собр. Узак. 1913 г. Апрѣля 3, отд. I ст. 570).*—Объ утвержденіи рисунка формепныхъ значковъ на фуражку и поясную пряжку учениковъ С.-Петербургской 6 мужской гимназіи Имени Его Императорскаго Высочества На-

слѣдника Цесаревича и Великаго Князя Алексѣя Николаевича.

38730.—*Февраля 4. Высочайше утвержденное положеніе Адмиралтействъ-Совѣта (Собр. Узак. 1913 г. Марта 5, отд. I, ст. 396).*—Объ измѣненіи въ штатѣ Севастопольскаго адмиралтейскаго собора.

38731.—*Февраля 4. Высочайшее повелѣніе, предложенное Правительствующему Сенату Министромъ Юстиціи (Собр. Узак. 1913 г. Марта 22, отд. I, ст. 480).*—О принятіи Ея Императорскимъ Высочествомъ Великою Княжною Ольгою Николаевною званія почетной попечительницы школы шитья для бѣдныхъ дѣвочекъ города Варшавы и объ учрежденіи въ названной школѣ стипендіи Имени Ея Императорскаго Высочества.

38732.—*Февраля 4. Высочайшее повелѣніе, предложенное Правительствующему Сенату Министромъ Юстиціи (Собр. Узак. 1913 г. Марта 26, отд. I, ст. 506).*—О предоставленіи постоянной центральной Сейсмической комиссіи пріобрѣтать отъ своего имени права по имуществу, въ томъ числѣ право собственности на недвижимыя имѣнія, принимать на себя обязательства и отвѣчать на судѣ.

38733.—*Февраля 4. Высочайшее повелѣніе, объявленное Морскимъ Министромъ (Собр. Узак. 1913 г. Апрѣля 3, отд. I, ст. 574).*—Объ утвержденіи «Правилъ для входа въ мѣста, гдѣ стоятъ эскадры военныхъ судовъ», и «Правилъ о расхожденіи судовъ съ эскадрами военныхъ судовъ».

38734.—*Февраля 4. Высочайшее повелѣніе, предложенное Правительствующему Сенату Министромъ Юстиціи (Собр. Узак. 1913 г. Апрѣля 5, отд. I, ст. 611).*—О присвоеніи существующему въ селѣ Благодатномъ, Ставропольской губерніи, двухклассному училищу Имени Императора Александра II.

38735.—*Февраля 4. Высочайшее повелѣніе, предложенное Правительствующему Сенату Министромъ Юстиціи (Собр. Узак. 1913 г. Апрѣля 30, отд. I, ст. 792).*—О присвоеніи учреждаемой при Велижскомъ, Витебской губерніи, городскомъ четырехклассномъ училищѣ стипендіи Имени Императора Александра I Благословеннаго.

38736.—*Февраля 4. Высочайшее повелѣніе, предложенное Правительствующему Сенату Министромъ Юстиціи (Собр. Узак. 1913 г. Апрѣля 30, отд. I, ст. 793).*—Объ учрежденіи при Тургайскомъ городскомъ четырехклассномъ училищѣ стипендіи Имени Императора Александра I Благословеннаго.

38737.—*Февраля 4. Высочайшее повелѣніе, предложенное Правительствующему Сенату Министромъ Юстиціи (Собр. Узак. 1913 г. Апрѣля 30, отд. I, ст. 794).*—Объ учрежденіи при Козмодемьянскомъ, Казанской губерніи, городскомъ училищѣ стипендіи Имени Императора Александра I Благословеннаго.

38738.—*Февраля 4. Высочайшее повелѣніе, предложенное Правительствующему Сенату Министромъ Юстиціи (Собр. Узак. 1913 г. Апрѣля 30, отд. I, ст. 795).*—Объ учрежденіи стипендіи въ память 300-лѣтія Царствованія Дома Романовыхъ при Варнавинскомъ, Костромской губерніи, высшемъ начальномъ училищѣ.

38739.—*Февраля 4. Высочайшее повелѣніе, предложенное Правительствующему Сенату Министромъ Юстиціи (Собр. Узак. 1913 г. Мая 7, отд. I, ст. 817).*—О присвоеніи Ново-Николаевскому реальному училищу Имени Дома Романовыхъ и объ учрежденіи при Курмышской женской гимназіи одной стипендіи для дочерей бѣднѣйшихъ жителей Курмышскаго уѣзда или города Курмыша, съ присвоеніемъ этой стипендіи наименованія: «въ память 300-лѣтія Царствованія Дома Романовыхъ».

38740.—*Февраля 4. Высочайшее повелѣніе, предложенное Правительствующему Сенату Министромъ Юстиціи (Собр. Узак. 1913 г. Мая 7, отд. I, ст. 818).*—О присвоеніи Павловскому 2-му министерскому училищу Медвѣженскаго уѣзда, Ставропольской губерніи, наименованія «Александровское».

38741.—*Февраля 4. Высочайшее повелѣніе, предложенное Правительствующему Сенату Министромъ Юстиціи (Собр. Узак. 1913 г. Мая 7, отд. I, ст. 819).*—О принятіи Павловской, Воронежской губерніи, женской гимназіи подъ Августѣйшее Ея Императорскаго Высочества Великой Княгини Ольги Александровны покровительство, съ присвоеніемъ этой гимназіи наименованія «Ольгинской».

38742.—*Февраля 4. Высочайшее повелѣніе предложенное Правительствующему Сенату Министромъ Юстиціи (Собр. Узак. 1913 г. Августа 24, отд. I, ст. 1726).*—О присвоеніи Вознѣтскому двухклассному министерскому училищу, Елисаветградскаго уѣзда, Херсонской губерніи, наименованія: «Вознѣтское сельское двухклассное министерское училище Имени Императора Николая Александровича».

38743.—*Февраля 4. Высочайшее повелѣніе, предложенное Правительствующему Сенату Министромъ Юстиціи (Собр. Узак. 1913 г. Августа 24, отд. I, ст. 1727).*—О присвоеніи двумъ стипендіямъ, учреждаемымъ Симферопольскимъ городскимъ управленіемъ, наименованія «Стипендіи Имени Императора Николая Александровича».

38744.—*Февраля 4. Высочайшее повелѣніе, предложенное Правительствующему Сенату Министромъ Юстиціи (Собр. Узак. 1913 г. Августа 24, отд. I, ст. 1728).*—Объ учрежденіи при Виленскомъ реальномъ училищѣ на проценты съ пожертвованнаго дворянствомъ Виленской губерніи капитала въ 5.000 рублей двухъ стипендій для дѣтей дворянъ названной губерніи въ ознаменованіе 300-лѣтія Царствованія Дома Романовыхъ.

38745.—*Февраля 4. Высочайшее повелѣніе, объявленное Министромъ Торговли и Промышленности (Собр. Узак. 1913 г. Сентября 12, отд. I, ст. 1863).*—Объ учрежденіи Бородинской стипендіи углепромышленниковъ Черемховскаго района при Иркутскомъ горномъ училищѣ.

38746.—*Февраля 6. Высочайшее повелѣніе, предложенное Правительствующему Сенату Министромъ Юстиціи (Собр. Узак. 1913 г. Апрѣля 9, отд. I, ст. 654).*—О присвоеніи револьверовъ нижнимъ чинамъ служительской команды и рѣчной полиціи въ С.-Петербургѣ.

38747.—*Февраля 8. Высочайше утвержденное положеніе Военнаго Совѣта (Собр. Узак. 1913 г. Сентября 20, отд. I, ст. 1958).*—О правѣ воспитанниковъ военно-учебныхъ заведеній, выпущенныхъ по окончаніи курса по 3 разряду, какъ на пособіе на обмундированіе, такъ и на пособія, установленныя пунктами 3 и 4 отдѣла II закона 24 Декабря 1908 года.

38748.—*Февраля 9. Высочайше утвержденное положеніе Совѣта Министровъ (Собр. Узак. 1913 г. Апрѣля 2, отд. I, ст. 546).*—Объ измѣненіи порядка перехода званія почетнаго попечителя

Лазаревскаго Института восточныхъ языковъ.

38749.—*Февраля 9. Высочайше утвержденное положеніе Совѣта Министровъ (Собр. Узак. 1913 г. Апрѣля 5, отд. I, ст. 609).*—О временномъ разрѣшеніи пріема на свободныя вакансіи медицинскаго факультета Императорскаго Томскаго Университета сибирячекъ христіанскаго исповѣданія.

38750.—*Февраля 9. Высочайше утвержденное положеніе Совѣта Министровъ (Собр. Узак. 1913 г. Марта 6, отд. II, ст. 300).*—Объ утвержденіи устава Азовско-Черноморскаго пароходнаго общества.

38751.—*Февраля 9. Высочайше утвержденное положеніе Совѣта Министровъ (Собр. Узак. 1913 г. Марта 8, отд. II, ст. 334).*—Объ утвержденіи устава акціонернаго общества Митавскихъ металлическихъ заводовъ «Л. Крамеръ и Сыновья».

38752.—*Февраля 9. Высочайше утвержденное положеніе Совѣта Министровъ (Собр. Узак. 1913 г. Марта 27, отд. II, ст. 438).*—Объ утвержденіи устава акціонернаго общества консервныхъ фабрикъ «А. А. Гуйкъ».

38753.—*Февраля 9. Высочайше утвержденное положеніе Совѣта Министровъ (Собр. Узак. 1913 г. Марта 27, отд. II, ст. 439).*—Объ утвержденіи устава Сокольническаго товарищества на паяхъ, паровой вальцовой мельницы.

38754.—*Февраля 9. Высочайше утвержденное положеніе Совѣта Министровъ (Собр. Узак. 1913 г. Апрѣля 25, отд. II, ст. 555).*—Объ утвержденіи условій дѣятельности въ Россіи англійскаго акціонернаго общества, подъ наименованіемъ: «Общество съ ограниченною отвѣтственностью Майкопскихъ нефтеперегонныхъ заводовъ».

38755.—*Февраля 9. Высочайше утвержденное положеніе Совѣта Министровъ (Собр. Узак. 1913 г. Мая 2, отд. II, ст. 620).*—Объ увеличеніи основнаго капитала Таганрогскаго металлургическаго общества.

38756.—*Февраля 9. Высочайше утвержденное положеніе Совѣта Министровъ (Собр. Узак. 1913 г. Мая 3, отд. II, ст. 626).*—Объ увеличеніи основнаго капитала акціонернаго Средне-Азіатскаго нефтепромышленно-торговаго общества «Санто».

38757.—*Февраля 9. Высочайше утвержденное положеніе Совѣта Министровъ (Собр. Узак. 1913 г. Мая 7, отд. II, ст. 644).*—Объ измѣненіи устава нефтепромышленнаго и торговаго общества подъ фирмою «Каспійское товарищество».

38758.—*Февраля 9. Высочайше утвержденное положеніе Совѣта Министровъ (Собр. Узак. 1913 г. Мая 7, отд. II, ст. 645).*—Объ увеличеніи основнаго капитала русскаго товарищества «Нефть» для добычи, перевозки, храненія и торговли продуктами нефти.

38759.—*Февраля 9. Высочайше утвержденное положеніе Совѣта Министровъ (Собр. Узак. 1913 г. Мая 8, отд. II, ст. 651).*—Объ измѣненіи устава Южно-Русскаго акціонернаго общества мукомольнаго и лѣсопильнаго дѣла, прежде «Нѣмецъ и Сыновья».

38760.—*Февраля 9. Высочайше утвержденное положеніе Совѣта Министровъ (Собр. Узак. 1913 г. Мая 18, отд. II, ст. 702).*—Объ измѣненіи устава Рижскаго домостроительнаго общества.

38761.—*Февраля 9. Высочайше утвержденное положеніе Совѣта Министровъ (Собр. Узак. 1913 г. Мая 18, отд. II, ст. 703).*—Объ увеличеніи основнаго капитала товарищества сахарныхъ заводовъ «Городокъ».

38762.—*Февраля 9. Высочайше утвержденное положеніе Совѣта Министровъ (Собр. Узак. 1913 г. Іюля 11, отд. II, ст. 992).*—Объ утвержденіи устава торговопромышленнаго товарищества на паяхъ Г. О. Гольберга.

38763.—*Февраля 9. Высочайше утвержденное положеніе Совѣта Министровъ (Собр. Узак. 1913 г. Іюля 11, отд. II, ст. 993).*—Объ утвержденіи устава акціонернаго общества типо-литографіи Э. Арнгольда.

38764.—*Февраля 9. Высочайше утвержденное положеніе Совѣта Министровъ (Собр. Узак. 1913 г. Іюля 17, отд. II, ст. 1026).*—Объ утвержденіи устава акціонернаго общества хлопкоочистительнаго и маслобойнаго заводовъ въ Новой Бухарѣ.

38765.—*Февраля 9. Высочайше утвержденное положеніе Совѣта Министровъ (Собр. Узак. 1913 г. Іюля 17, отд. II, ст. 1027).*—Объ утвержденіи устава русскаго акціонернаго общества нажданыхъ и механическихъ заводовъ.

38766.—*Февраля 9. Высочайше утвержденное положеніе Совѣта Министровъ (Собр. Узак. 1913 г. Іюля 20, отд. II, ст. 1044).*—Объ утвержденіи устава акціонернаго общества «Асторія Отель».

38767.—*Февраля 9. Высочайше утвержденное положеніе Совѣта Министровъ (Собр. Узак. 1913 г. Іюля 20, отд. II, ст. 1045).*—Объ утвержденіи устава золотопромышленнаго акціонернаго общества «Сенташъ».

38768.—*Февраля 9. Высочайше утвержденное положеніе Совѣта Министровъ (Собр. Узак. 1913 г. Іюля 24, отд. II, ст. 1047).*—Объ утвержденіи устава акціонернаго общества «Фортуна».

38769.—*Февраля 9. Высочайше утвержденное положеніе Совѣта Министровъ (Собр. Узак. 1913 г. Іюля 24, отд. II, ст. 1048).*—Объ утвержденіи устава акціонернаго общества торговли автомобилями и моторами «Мемоторъ».

38770.—*Февраля 9. Высочайше утвержденное положеніе Совѣта Министровъ (Собр. Узак. 1913 г. Августа 14, отд. II, ст. 1073).*—Объ утвержденіи устава акціонернаго общества машино-судостроительнаго завода «Нижегородскій теплоходъ».

38771.—*Февраля 9. Высочайше утвержденное положеніе Совѣта Министровъ (Собр. Узак. 1913 г. Августа 14, отд. II, ст. 1074).*—Объ утвержденіи устава товарищества на паяхъ завода древесной шерсти «Стружка», А. А. Фроммельтъ и Г. А. Липмановичъ.

38772.—*Февраля 9. Высочайше утвержденное положеніе Совѣта Министровъ (Собр. Узак. 1913 г. Августа 16, отд. II, ст. 1084).*—Объ утвержденіи устава товарищества на паяхъ «К. Шпанъ и Сыновья».

38773.—*Февраля 11. Высочайше утвержденное положеніе Совѣта Министровъ (Собр. Узак. 1913 г. Февраля 26, отд. I, ст. 384).*—О переименованіи Ново-Маргеланскаго окружнаго суда въ Скобелевскій.

38774.—*Февраля 11. Высочайше утвержденное положеніе Совѣта Министровъ (Собр. Узак. 1913 г. Марта 29, отд. I, ст. 535).*—О назначеніи на трехлѣтіе 1913—1915 годовъ мѣстностей для водворенія ссыльно-поселенцевъ.

38775.—*Февраля 11. Высочайше утвержденное положеніе Совѣта Министровъ (Собр. Узак. 1913 г. Апрѣля 2, отд. I, ст. 547).*—Объ утвержденіи временнаго штата инспекціи за постройкою Олонецкой желѣзной дороги.

38776.—*Февраля 11. Высочайше утвержденное положеніе Совѣта Министровъ (Собр. Узак. 1913 г. Апрѣля 2, отд. I, ст. 548).*—О возведеніи возникшаго при станціи Арысь Ташкентской же-

лѣзной дороги, Чимкентскаго уѣзда, Сыръ-Дарьинской области, поселка на степень безуѣзднаго города, съ наименованіемъ Арысь.

38777.—*Февраля 11. Высочайше утвержденное положеніе Совѣта Министровъ (Собр. Узак. 1913 г. Апрѣля 5, отд. I, ст. 610).*—Объ утвержденіи временнаго штата инспекціи за постройкою обществомъ желѣзнодорожныхъ вѣтвей первой группы линій, разрѣшенныхъ сему обществу.

38778.—*Февраля 11. Высочайше утвержденное положеніе Совѣта Министровъ (Собр. Узак. 1913 г. Апрѣля 30, отд. I, ст. 791).*—Объ учрежденіи Якутскаго отдѣла Императорскаго Русскаго географическаго общества.

38779.—*Февраля 11. Высочайше утвержденное положеніе Совѣта Министровъ (Собр. Узак. 1913 г. Мая 7, отд. II, ст. 646).*—Объ измѣненіи устава товарищества Невскаго маслянаго завода въ С.-Петербургѣ.

38780.—*Февраля 11. Высочайше утвержденное положеніе Совѣта Министровъ (Собр. Узак. 1913 г. Іюня 26, отд. II, ст. 941).*—Объ измѣненіи устава акціонернаго общества «Ртутное и угольное дѣло А. Ауэрбаха и К°».

38781.—*Февраля 11. Высочайше утвержденное положеніе Совѣта Министровъ (Собр. Узак. 1913 г. Іюля 10, отд. II, ст. 991).*—Объ утвержденіи устава Московскаго строительнаго общества «Домохозяинъ».

38782.—*Февраля 11. Высочайшее повелѣніе, объявленное Министромъ Внутреннихъ Дѣлъ (Собр. Узак. 1913 г. Марта 22, отд. I, ст. 481).*—О присвоеніи учрежденному Эстляндскимъ дворянствомъ, въ ознаменованіе празднованія 300-лѣтія Царствованія Дома Романовыхъ, неприкосновенному капиталу наименованія: «Романовскій фондъ для вспомоществованія нуждающимся Эстляндскимъ имматрикулованнымъ дворянамъ», а учреждаемымъ, въ память того же событія, двумъ безплатнымъ кроватямъ: одной—въ пріютѣ общества для борьбы съ чахоткою въ Эстляндской губерніи и одной—въ больницѣ при Евангелическомъ обществѣ «Діакониссъ» въ Ревелѣ—наименованія каждой: «безплатная кровать, учрежденная въ память празднованія 300-лѣтія Царствованія Дома Романовыхъ».

38783.—*Февраля 12. Высочайше утвержденное положеніе Совѣта Министровъ (Собр. Узак. 1913 г. Апрѣля 25, отд. II, ст. 583).*—О возстановленіи срока для оплаты первоначальнаго взноса по паямъ и измѣненіи устава товарищества для производства и эксплоатаціи электрической энергіи и холода «Инженеръ Н. В. Смирновъ».

38784.—*Февраля 13. Высочайше утвержденное положеніе Совѣта Министровъ (Собр. Узак. 1913 г. Февраля 16, отд. I, ст. 364).*—Объ объявленіи дня 21 Февраля 1913 года неприсутственнымъ для всей Имперіи.

38785.—*Февраля 14. Высочайшее повелѣніе, сообщенное Сенату вѣдѣніемъ Святѣйшаго Синода (Собр. Узак. 1913 г. Апрѣля 2, отд. I, ст. 549).*—Объ учрежденіи въ Финляндской епархіи каѳедры викарнаго Епископа съ присвоеніемъ ему наименованія «Сердобольскій» и о присвоеніи викарію Архангельской епархіи Епископу Кемскому наименованія «Пинежскій».

38786.—*Февраля 14. Высочайшее повелѣніе, объявленное Военнымъ Министромъ (Собр. Узак. 1913 г. Сентября 19, отд. I, ст. 1931).*—Объ установленіи правилъ отданія чести и несенія караульной службы нижними чинами, вооруженными карабинами и кинжалами.

38787.—*Февраля 15. Высочайше утвержденное положеніе Военнаго Совѣта (Собр. Узак. 1913 г. Сентября 19, отд. I, ст. 1924).*—Объ измѣненіи статьи 736 книги XVI (изд. 3) Свода Военныхъ Постановленій 1869 года.

38788.—*Февраля 15. Высочайше утвержденное положеніе Военнаго Совѣта (Собр. Узак. 1913 г. Сентября 19, отд. I, ст. 1925).*—О переименованіи хутора Новопластуновскаго, Кубанской области, въ Бабычевскій.

38789.—*Февраля 15. Высочайше утвержденное положеніе Военнаго Совѣта (Собр. Узак. 1913 г. Сентября 19, отд. I, ст. 1926).*—О добавленіи въ штатъ медицинскихъ чиновъ Астраханскаго казачьяго войска одной должности младшаго медицинскаго фельдшера для станицы Атаманской.

38790.—*Февраля 15. Высочайше утвержденное положеніе Военнаго Совѣта (Собр. Узак. 1913 г. Сентября 20, отд. I, ст. 1959).*—О капиталѣ, пожертвованномъ академикомъ Г. Е. Рейномъ на содержаніе двухъ кроватей въ Михайловской клинической больницѣ баронета Вилліе.

38791.—*Февраля 15. Высочайше утвержденное положеніе Военнаго Совѣта (Собр. Узак. 1913 г. Сентября 20, отд. I, ст. 1960).*—Объ измѣненіи штата войсковаго хозяйственнаго правленія Сибирскаго казачьяго войска.

38792.—*Февраля 15. Высочайше утвержденное положеніе Военнаго Совѣта (Собр. Узак. 1913 г. Октября 3, отд. I, ст. 2171).*—О сформированіи на Сахалинѣ и Камчаткѣ пѣшихъ жандармскихъ командъ вмѣсто расположенныхъ тамъ мѣстныхъ регулярныхъ командъ.

38793.—*Февраля 15. Высочайшее повелѣніе, объявленное Министромъ Финансовъ (Собр. Узак. 1913 г. Февраля 20, отд. I, ст. 369).*—Объ утвержденіи подробнаго описанія монеты рублеваго достоинства въ память юбилея 300-лѣтія Царствованія Дома Романовыхъ.

38794.—*Февраля 15. Высочайшее повелѣніе, объявленное Министромъ Финансовъ (Собр. Узак. 1913 г. Марта 1, отд. I, ст. 392).*—О выпускѣ Крестьянскимъ Поземельнымъ Банкомъ восьмой серіи 5% свидѣтельствъ на 25 милліоновъ рублей.

38795.—*Февраля 15. Высочайшее повелѣніе, объявленное Министромъ Внутреннихъ Дѣлъ (Собр. Узак. 1913 г. Апрѣля 2, отд. I, ст. 553).*—О временномъ замѣщеніи врачебныхъ должностей въ губерніяхъ и областяхъ Азіатской Россіи докторами медицины иностранныхъ Университетовъ изъ русскихъ подданныхъ.

38796.—*Февраля 15. Высочайшее повелѣніе, объявленное Министромъ Финансовъ (Собр. Узак. 1913 г. Іюля 30, отд. I, ст. 1508).*—Объ учрежденіи стипендіи имени дѣйствительнаго статскаго совѣтника Г. В. Воронина.

38797.—*Февраля 15. Высочайшее повелѣніе, объявленное Министромъ Финансовъ (Собр. Узак. 1913 г. Іюля 30, отд I, ст. 1509).*—Объ учрежденіи стипендіи имени статскаго совѣтника Ивана Дмитріевича Дынги.

38798.—*Февраля 16. Высочайше утвержденный одобренный Государственнымъ Совѣтомъ и Государственною Думою законъ (Собр. Узак. 1913 г. Марта 9, отд. I, ст. 403).*—Объ отпускѣ изъ средствъ государственнаго казначейства дополнительныхъ кредитовъ на хозяйственные и операціонные расходы Департамента Таможенныхъ Сборовъ.

38799.—*Февраля 16. Высочайше утвержденный одобренный Государственнымъ Совѣтомъ и Государственною Думою законъ (Собр. Узак. 1913 г. Марта 9,*

отд. I, ст. 404).—Объ отпускѣ дополнительнаго кредита по Государственной Росписи расходовъ на 1912 годъ по почтово-телеграфной части.

38800.—*Февраля 16. Высочайше утвержденный одобренный Государственнымъ Совѣтомъ и Государственною Думою законъ (Собр. Узак. 1913 г. Марта 9, отд. I, ст. 405).*—Объ отпускѣ изъ средствъ государственнаго казначейства дополнительнаго кредита для выдачи попечительному совѣту Саратовской торговой школы безпроцентной ссуды на окончаніе постройки зданія для школы.

38801.—*Февраля 16. Высочайше утвержденный одобренный Государственнымъ Совѣтомъ и Государственною Думою законъ (Собр. Узак. 1913 г. Марта 9, отд. I, ст. 406).*—Объ отпускѣ изъ средствъ государственнаго казначейства дополнительнаго кредита на покрытіе издержекъ Горнаго Департамента по канцелярскимъ и хозяйственнымъ расходамъ.

38802.—*Февраля 16. Высочайше утвержденный одобренный Государственнымъ Совѣтомъ и Государственною Думою законъ (Собр. Узак. 1913 г. Марта 9, отд. I, ст. 407).*—О сохраненіи нѣкоторыхъ должностей, учрежденныхъ согласно закону 19 Іюня 1909 года о временномъ усиленіи штатовъ нѣкоторыхъ судебныхъ установленій въ Забайкальской и Амурскихъ областяхъ.

38803.—*Февраля 16. Высочайшее повелѣніе, предложенное Правительствующему Сенату Министромъ Юстиціи (Собр. Узак. 1913 г. Апрѣля 3, отд. I, ст. 571).*—Объ утвержденіи штата духовенства церквей имѣнія Его Величества «Ливадія», Мургабскаго Государева имѣнія, удѣльныхъ имѣній «Массандра» и Абрау-Дюрсо» и церкви при Ковжинскомъ удѣльномъ лѣсопильномъ заводѣ.

38804.—*Февраля 17. Высочайшее повелѣніе, предложенное Правительствующему Сенату Министромъ Юстиціи (Собр. Узак. 1913 г. Апрѣля 5, отд. I, ст. 612).*—О способахъ ознаменованія Вѣдомствомъ Учрежденій Императрицы Маріи трехсотлѣтія Царствованія Дома Романовыхъ.

38805.—*Февраля 17. Высочайшее повелѣніе, объявленное Военнымъ Министромъ (Собр. Узак. 1913 г. Сентября 13, отд. I, ст. 1910).*—О присвоеніи старшинства 1-й батареѣ 6-го Туркестанскаго стрѣлковаго артиллерійскаго дивизіона съ 19 Августа 1808 года.

38806.—*Февраля 18. Высочайше утвержденное положеніе Адмиралтействъ-Совѣта (Собр. Узак. 1913 г. Марта 19, отд. I, ст. 453).*—О переименованіи Ревельскаго порта въ портъ Императора Петра Великаго.

38807.—*Февраля 18. Высочайше утвержденное положеніе Адмиралтействъ-Совѣта (Собр. Узак. 1913 г. Марта 23, отд. I, ст. 500).*—Объ утвержденіи Положенія о сооруженіи порта Императора Петра Великаго.

38808.—*Февраля 18. Высочайшее повелѣніе, предложенное Правительствующему Сенату Министромъ Юстиціи (Собр. Узак. 1913 г. Марта 29, отд. I, ст. 538).*—Объ утвержденіи Положенія о наслѣдственномъ нагрудномъ знакѣ для лицъ, приносившихъ Ихъ Императорскимъ Величествамъ личныя вѣрноподданническія поздравленія по случаю 300-лѣтія Царствованія Дома Романовыхъ въ дни юбилейныхъ торжествъ 21—24 Февраля 1913 года.

38809.—*Февраля 18. Высочайшее повелѣніе, предложенное Правительствующему Сенату Министромъ Юстиціи (Собр. Узак. 1913 г. Апрѣля 2, отд. I, ст. 551).*—О переименованіи Московскаго Публичнаго и Румянцовскаго Музеевъ въ «Императорскій Московскій и Румянцовскій Музей».

38810.—*Февраля 18. Высочайшее повелѣніе, объявленное Морскимъ Министромъ (Собр. Узак. 1913 г. Апрѣля 3, отд. I, ст. 575).*—Объ измѣненіи и дополненіи дѣйствующихъ постановленій Военно-Морскаго Судебнаго Устава (Свод. Морск. Пост., кн. XVIII).

38811.—*Февраля 18. Высочайшее повелѣніе, предложенное Правительствующему Сенату Министромъ Юстиціи (Собр. Узак. 1913 г. Апрѣля 30, отд. I, ст. 796).*—Объ учрежденіи при Кобелякскихъ мужской и женской гимназіяхъ двухъ стипендій имени Императора Александра I Благословеннаго.

38812.—*Февраля 18. Высочайшее повелѣніе, предложенное Правительствующему Сенату Министромъ Юстиціи (Собр. Узак. 1913 г. Апрѣля 30, отд. I, ст. 797).*—О присвоеніи Таганрогской мужской гимназіи Имени Императора Александра I Благословеннаго и о постановкѣ въ актовомъ залѣ этой гимназіи доски въ память посѣщенія въ Бозѣ почивающимъ Монархомъ названнаго учебнаго заведенія.

38813.—*Февраля 18. Высочайшее повелѣніе, предложенное Правительствующему Сенату Министромъ Юстиціи (Собр. Узак. 1913 г. Апрѣля 30, отд. I, ст. 798).*—Объ учрежденіи въ память Отечественной войны стипендій Имени Императора Александра I Благословеннаго при нѣкоторыхъ среднихъ учебныхъ заведеніяхъ Харьковскаго учебнаго округа.

38814.—*Февраля 18. Высочайшее повелѣніе, предложенное Правительствующему Сенату Министромъ Юстиціи (Собр. Узак. 1913 г. Мая 7, отд. I, ст. 820).*—О присвоеніи одной стипендіи при Гайсинской гимназіи Имени Наслѣдника Цесаревича и двумъ стипендіямъ при той же гимназіи наименованія: «въ память 300-лѣтія Царствованія Дома Романовыхъ».

38815.—*Февраля 18. Высочайшее повелѣніе, предложенное Правительствующему Сенату Министромъ Юстиціи (Собр. Узак. 1913 г. Мая 7, отд. I, ст. 821).*—О присвоеніи Имени Императора Александра I Благословеннаго, въ ознаменованіе 100-лѣтняго юбилея Отечественной войны 1812 года, Ляхвинскому и Гжатскому высшимъ начальнымъ и Остерскому, Суражскому, Лохвицкому и Хорольскому городскимъ училищамъ.

38816.—*Февраля 18. Высочайшее повелѣніе, предложенное Правительствующему Сенату Министромъ Юстиціи (Собр. Узак. 1913 г. Мая 7, отд. I, ст. 822).*—О присвоеніи учреждаемымъ при Лухскомъ, Костромской губерніи, высшемъ начальномъ училищѣ двумъ стипендіямъ Имени Императора Александра I Благословеннаго.

38817.—*Февраля 18. Высочайшее повелѣніе, предложенное Правительствующему Сенату Министромъ Юстиціи (Собр. Узак. 1913 г. Мая 7, отд. I, ст. 823).*—О присвоеніи учреждаемой при Киренскомъ, Пензенской губерніи, высшемъ начальномъ училищѣ стипендіи Имени Императора Александра I Благословеннаго.

38818.—*Февраля 18. Высочайшее повелѣніе, предложенное Правительствующему Сенату Министромъ Юстиціи (Собр. Узак. 1913 г. Мая 7, отд. I, ст. 824).*—Объ учрежденіи при Мозырскомъ, Минской губерніи, городскомъ училищѣ четырехъ стипендій въ память 100-лѣтія Отечественной войны, съ присвоеніемъ имъ Имени Императора Александра I Благословеннаго.

1913.

38819.—*Февраля 18. Высочайшее повелѣніе, предложенное Правительствующему Сенату Министромъ Юстиціи (Собр. Узак. 1913 г. Мая 7, отд. I, ст. 825).*— Объ учрежденіи при Новогрудскомъ, Минской губерніи, городскомъ училищѣ стипендіи въ память 100-лѣтія Отечественной войны, съ присвоеніемъ ей Имени Императора Александра I Благословеннаго.

38820.—*Февраля 18. Высочайшее повелѣніе, предложенное Правительствующему Сенату Министромъ Юстиціи (Собр. Узак. 1913 г. Мая 7, отд. I, ст. 826).*— Объ учрежденіи при Фридрихштадтскомъ, Курляндской губерніи, городскомъ училищѣ стипендіи Имени Императора Александра I Благословеннаго.

38821.—*Февраля 18. Высочайшее повелѣніе, предложенное Правительствующему Сенату Министромъ Юстиціи (Собр. Узак. 1913 г. Мая 7, отд. I, ст. 827).*— О присвоеніи учреждаемой при Актюбинскомъ, Тургайской области, Мариинскомъ женскомъ училищѣ стипендіи Имени Императора Александра I Благословеннаго.

38822.—*Февраля 18. Высочайшее повелѣніе, предложенное Правительствующему Сенату Министромъ Юстиціи (Собр. Узак. 1913 г. Мая 7, отд. I, ст. 828).*— О присвоеніи Гельсингфорсскому высшему начальному училищу Имени Императора Петра Великаго.

38823.—*Февраля 18. Высочайшее повелѣніе, предложенное Правительствующему Сенату Министромъ Юстиціи (Собр. Узак. 1913 г. Мая 7, отд. I, ст. 829).*— О присвоеніи Тобольскому 6-му смѣшанному городскому приходскому училищу, по уставу 1828 года, наименованія «Романовское», въ память трехсотлѣтія Царствованія Дома Романовыхъ.

38824.—*Февраля 18. Высочайшее повелѣніе, предложенное Правительствующему Сенату Министромъ Юстиціи (Собр. Узак. 1913 г. Мая 10, отд. I, ст. 834).*— О присвоеніи Бузулукскому городскому 2-му мужскому приходскому училищу, Самарской губерніи, Имени Императора Александра II.

38825.—*Февраля 18. Высочайшее повелѣніе, объявленное Министромъ Внутреннихъ Дѣлъ (Собр. Узак. 1913 г. Августа 24, отд. I, ст. 1731).*—О присвоеніи Имени Царствующаго Дома Романовыхъ двумъ стипендіямъ и интернату-пансіону Самарскаго дворянства.

38826.—*Февраля 19. Высочайшее повелѣніе, объявленное Военнымъ Министромъ (Собр. Узак. 1913 г. Сентября 25, отд. I, ст. 2031).*—Объ утвержденіи проекта «Наставленія для подготовки полевой артиллеріи къ стрѣльбѣ».

38827.—*Февраля 20. Именной Высочайшій указъ, данный Сенату (Собр. Узак. 1913 г. Марта 1, отд. I, ст. 387).*— Объ отчужденіи земли для устройства на рѣкѣ Малой Сѣверной Двинѣ, близъ города Устюга, затона для стоянки судовъ.

38828.—*Февраля 20. Именной Высочайшій указъ, данный Сенату (Собр. Узак. 1913 г. Марта 1, отд. I, ст. 388).*— Объ отчужденіи земли въ Лидскомъ уѣздѣ, Виленской губерніи, для надобностей военнаго вѣдомства.

38829.—*Февраля 20. Именной Высочайшій указъ, данный Сенату (Собр. Узак. 1913 г. Марта 1, отд. I, ст. 389).*— Объ отчужденіи земли изъ владѣнія общества крестьянъ Ямской слободы, Курской губерніи и уѣзда, для надобностей военнаго вѣдомства.

38830.—*Февраля 20. Именной Высочайшій указъ, данный Сенату (Собр. Узак. 1913 г. Марта 1, отд. I, ст. 390).*— Объ отчужденіи земли въ Щучинскомъ уѣздѣ, Ломжинской губерніи, для устройства поста № 7, 8-й Граевской бригады отдѣльнаго корпуса пограничной стражи.

38831.—*Февраля 20. Высочайше утвержденный одобренный Государственнымъ Совѣтомъ и Государственною Думою законъ (Собр. Узак. 1913 г. Марта 9, отд. I, ст. 408).*—Объ отпускѣ изъ государственнаго казначейства средствъ на расходы по празднованію трехсотлѣтія Царствованія Дома Романовыхъ.

38832.—*Февраля 20. Высочайше утвержденный одобренный Государственнымъ Совѣтомъ и Государственною Думою законъ (Собр. Узак. 1913 г. Марта 9, отд. I, ст. 409).*—Объ отпускѣ изъ государственнаго казначейства средствъ на хозяйственныя и другія нужды Алексѣевскаго Донскаго Политехническаго Института и Горнаго Института Императрицы Екатерины II.

38833.—*Февраля 20. Высочайше утвержденный одобренный Государственнымъ Совѣтомъ и Государственною Думою законъ (Собр. Узак. 1913 г. Марта 9, отд. I, ст. 410).*—Объ отпускѣ изъ средствъ государственнаго казначейства дополнительнаго кредита на расходы по содержанію центральнаго пароводянаго отопленія въ Горномъ Институтѣ Императрицы Екатерины II и на ремонтъ зданій того же Института.

38834.—*Февраля 20. Высочайше утвержденный одобренный Государственнымъ Совѣтомъ и Государственною Думою законъ (Собр. Узак. 1913 г. Марта 9, отд. I, ст. 411).*—Объ отпускѣ изъ средствъ государственнаго казначейства дополнительнаго кредита на ремонтъ дома Императорской Россійской миссіи въ Цетинье.

38835.—*Февраля 20. Высочайше утвержденный одобренный Государственнымъ Совѣтомъ и Государственною Думою законъ (Собр. Узак. 1913 г. Марта 9, отд. I, ст. 412).*— Объ отпускѣ изъ государственнаго казначейства средствъ на оборудованіе и содержаніе электрическаго повѣрочно-испытательнаго учрежденія въ городѣ Баку.

38836.—*Февраля 20. Высочайше утвержденный одобренный Государственнымъ Совѣтомъ и Государственною Думою законъ (Собр. Узак. 1913 г. Марта 9, отд. I, ст. 413).*—Объ отпускѣ изъ средствъ государственнаго казначейства дополнительнаго кредита на вознагражденіе чиновъ центральнаго управленія Министерства Народнаго Просвѣщенія за особые труды.

38837.—*Февраля 20. Высочайше утвержденный одобренный Государственнымъ Совѣтомъ и Государственною Думою законъ (Собр. Узак. 1913 г. Марта 9, отд. I, ст. 414).*—Объ отпускѣ изъ средствъ государственнаго казначейства дополнительнаго кредита на пріобрѣтеніе въ казну недвижимаго имущества для Императорскаго Россійскаго генеральнаго консульства въ Тавризѣ.

38838.—*Февраля 20. Высочайше утвержденный одобренный Государственнымъ Совѣтомъ и Государственною Думою законъ (Собр. Узак. 1913 г. Марта 9, отд. I, ст. 415).*—О продленіи дѣйствія закона 6 Іюля 1908 года объ усиленіи штата канцеляріи Перваго Департамента Правительствующаго Сената.

38839.—*Февраля 20. Высочайше утвержденный одобренный Государственнымъ Совѣтомъ и Государственною Думою законъ (Собр. Узак. 1913 г. Марта 9, отд. I, ст. 416).*—О продленіи дѣйствія закона 6 Іюля 1908 года о дополненіи штата переселенческаго управленія.

1913.

38840.—*Февраля 20. Высочайше утвержденный одобренный Государственнымъ Совѣтомъ и Государственною Думою законъ (Собр. Узак. 1913 г. Марта 9, отд. I, ст. 417).*—О продленіи дѣйствія Высочайше утвержденнаго 18 Января 1899 года временнаго расписанія должностей и окладовъ содержанія состоящихъ при Департаментѣ Государственныхъ Земельныхъ Имуществъ чиновъ по поземельному устройству сельскихъ обывателей.

38841.—*Февраля 20. Высочайше утвержденный одобренный Государственнымъ Совѣтомъ и Государственною Думою законъ (Собр. Узак. 1913 г. Марта 9, отд. I, ст. 418).*—Объ отпускѣ изъ средствъ государственнаго казначейства дополнительнаго кредита на покрытіе нѣкоторыхъ расходовъ по Департаменту Земледѣлія.

38842.—*Февраля 20. Высочайше утвержденный одобренный Государственнымъ Совѣтомъ и Государственною Думою законъ (Собр. Узак. 1913 г. Марта 9, отд. I, ст. 419).*—Объ отпускѣ изъ средствъ государственнаго казначейства дополнительнаго кредита на постройку зданій для Пограничной таможни и Александровской таможенной заставы, а также на пріобрѣтеніе для Посьетской таможенной заставы усадьбы съ постройками и на возведеніе дополнительныхъ къ нимъ сооруженій.

38843.—*Февраля 20. Высочайше утвержденный одобренный Государственнымъ Совѣтомъ и Государственною Думою законъ (Собр. Узак. 1913 г. Марта 9, отд. I, ст. 420).*—Объ отпускѣ изъ государственнаго казначейства средствъ на содержаніе воинской охраны на западной части Амурской желѣзной дороги.

38844.—*Февраля 20. Высочайше утвержденный одобренный Государственнымъ Совѣтомъ и Государственною Думою законъ (Собр. Узак. 1913 г. Марта 9, отд. I, ст. 421).*—Объ измѣненіи подсудности гражданскихъ дѣлъ удѣльнаго вѣдомства и о допущеніи примиренія по симъ дѣламъ.

38845.—*Февраля 20. Высочайше утвержденный одобренный Государственнымъ Совѣтомъ и Государственною Думою законъ (Собр. Узак. 1913 г. Марта 9, отд. I, ст. 422).*—Объ измѣненіи подсудности и порядка производства гражданскихъ дѣлъ сельскохозяйственныхъ и лѣсныхъ складовъ переселенческаго управленія и о допущеніи примиренія по симъ дѣламъ.

38846.—*Февраля 20. Высочайше утвержденный одобренный Государственнымъ Совѣтомъ и Государственною Думою законъ (Собр. Узак. 1913 г. Марта 15, отд. I, ст. 438).*—Объ отмѣнѣ дѣйствія Высочайше утвержденнаго 31 Января 1906 года мнѣнія Государственнаго Совѣта о воспрещеніи продажи въ постороннія руки приплодковъ конноплодовыхъ табуновъ Оренбургскаго казачьяго войска ранѣе достиженія ими $4^1/_2$-лѣтняго возраста.

38847.—*Февраля 20. Высочайше утвержденное положеніе Военнаго Совѣта (Собр. Узак. 1913 г. Ноября 27, отд. I, ст. 2599).*—Объ утвержденіи табели срокамъ службы мундировъ, шараваръ, фуражекъ и походныхъ суконныхъ рубахъ для частей, коимъ присвоено походное обмундированіе.

38848.—*Февраля 20. Высочайшее повелѣніе, объявленное Военнымъ Министромъ (Собр. Узак. 1913 г. Сентября 19, отд. I, ст. 1932).*—Объ отданіи старшинства подполковникамъ (войсковымъ старшинамъ) и полковникамъ.

38849.—*Февраля 21. Манифестъ (Собр. Узак. 1913 г. Февраля 21, отд. I, ст. 370).*—Всемилостивѣйшій Манифестъ по случаю трехсотлѣтія Царствованія Дома Романовыхъ.

38850.—*Февраля 21. Высочайшая Грамота, данная Костромскому Ипатіеву Троицкому каѳедральному мужскому первоклассному монастырю.*—Распубликована въ Собраніи Узаконеній и Распоряженій Правительства 9 Апрѣля 1913 года, отд. I, въ статьѣ 652.

38851.—*Февраля 21. Именной Высочайшій указъ, данный Сенату (Собр. Узак. 1913 г. Февраля 21, отд. I, ст. 371).*—О Монаршихъ милостяхъ населенію по случаю трехсотлѣтія Царствованія Дома Романовыхъ.

38852.—*Февраля 21. Именной Высочайшій указъ, данный Святѣйшему Синоду (Собр. Узак. 1913 г. Апрѣля 9, отд. I, ст. 651).*—О дарованіи Духовнымъ Академіямъ: Кіевской, Московской, С.-Петербургской и Казанской именованія «Императорскихъ».

38853.—*Февраля 21. Высочайшее повелѣніе, предложенное Правительствующему Сенату Министромъ Юстиціи (Собр. Узак. 1913 г. Февраля 21, отд. I, ст. 372).*—Объ утвержденіи Положенія о нагрудной медали въ память трехсотлѣтія Царствованія Дома Романовыхъ.

38854.—*Февраля 21. Высочайшее повелѣніе, объявленное Военнымъ Министромъ (Собр. Узак. 1913 г. Марта 29, отд. I, ст. 539).*—О милостяхъ по случаю 300-лѣтія Царствованія Дома Романовыхъ для военно-служащихъ, впавшихъ, въ преступленія.

38855.—*Февраля 21. Высочайшее повелѣніе, объявленное Военнымъ Министромъ (Собр. Узак. 1913 г. Сентября 19, отд. I, ст. 1934).*—О присвоеніи двухклассному училищу въ станицѣ Костромской, Майкопскаго отдѣла, Кубанской области, Имени въ Бозѣ почивающаго Государя Императора Александра I Благословеннаго.

38856.—*Февраля 22. Высочайше утвержденное положеніе Военнаго Совѣта (Собр. Узак. 1913 г. Сентября 20, отд. I, ст. 1961).*—О добавленіи къ штатамъ мирнаго времени управленій 1, 2, 4, 6, 9 и 10 Сибирскихъ стрѣлковыхъ артиллерійскихъ бригадъ должностей младшихъ ветеринарныхъ врачей и о переименованіи нынѣ существующихъ въ тѣхъ же управленіяхъ должностей младшихъ ветеринарныхъ врачей въ старшихъ.

38857.—*Февраля 22. Высочайше утвержденное положеніе Военнаго Совѣта (Собр. Узак. 1913 г. Сентября 20, отд. I, ст. 1962).*—О допущеніи въ ротѣ Офицерской стрѣлковой школы имѣть 4 сверхсрочныхъ съ правами и преимуществами на основаніи пункта *б* статьи 5 Положенія 1890 года, объявленнаго въ приказѣ по военному вѣдомству 1890 года, № 172, взамѣнъ 4 сверхсрочныхъ нестроевыхъ старшаго разряда на основаніи пункта *в* статьи 5 того же Положенія.

38858.—*Февраля 22. Высочайше утвержденное положеніе Военнаго Совѣта (Собр. Узак. 1913 г. Сентября 28, отд. I, ст. 2147).*—О распространеніи дѣятельности дивизіонныхъ (бригадныхъ) интендантовъ на артиллерійскія части дивизій (бригадъ); объ упраздненіи должностей старшихъ адъютантовъ по хозяйственной части въ штабахъ пѣхотныхъ дивизій; объ измѣненіи штатовъ и положеній мирнаго времени управленій дивизіонныхъ (бригадныхъ) интендантовъ, штабовъ пѣхотныхъ, кавалерійскихъ, казачьихъ дивизій и управленій стрѣлковыхъ, кавалерійскихъ казачьихъ и Уссурійской конной бригадъ и объ измѣненіи нѣкоторыхъ статей книгъ V и XX Свода Военныхъ Постановленій 1869 года.

38859.—*Февраля 22. Высочайше утвержденное положеніе Военнаго Совѣта (Собр*

Узак. 1913 г. Сентября 28, отд. I, ст. 2148).—О сформированіи Тобольской мѣстной команды.

38860.—*Февраля 22. Высочайше утвержденное положеніе Военнаго Совѣта (Собр. Узак. 1913 г. Октября 3, отд. I, ст. 2172).*—О сокращеніи численнаго состава мѣстныхъ командъ Казанскаго военнаго округа.

38861.—*Февраля 22. Высочайше утвержденное положеніе Совѣта Министровъ (Собр. Узак. 1913 г. Марта 29, отд. I, ст. 536).*—О разрѣшеніи городу С.-Петербургу выпуска облигаціоннаго займа въ 66.500.000 рублей нарицательныхъ.

38862.—*Февраля 25. Высочайше утвержденное положеніе Совѣта Министровъ (Собр. Узак. 1913 г. Апрѣля 5, отд. II, ст. 492).*—Объ утвержденіи устава Рыбинскаго пароходнаго товарищества на паяхъ.

38863.—*Февраля 25. Высочайше утвержденное положеніе Совѣта Министровъ (Собр. Узак. 1913 г. Апрѣля 25, отд. II, ст. 556).*—Объ утвержденіи условій дѣятельности въ Россіи бельгійскаго акціонернаго общества, подъ наименованіемъ: «Анонимное общество Симферопольскихъ электрическихъ трамваевъ и освѣщенія».

38864.—*Февраля 25. Высочайше утвержденное положеніе Совѣта Министровъ (Собр. Узак. 1913 г. Мая 2, отд. II, ст. 617).*—Объ уменьшеніи основнаго капитала русскаго товарищества торговли металлами «Износковъ, Зуккау и К°».

38865.—*Февраля 25. Высочайше утвержденное положеніе Совѣта Министровъ (Собр. Узак. 1913 г. Мая 3, отд. II, ст. 630).*—Объ увеличеніи основнаго капитала Александровскаго товарищества сахарныхъ заводовъ.

38866.—*Февраля 25. Высочайше утвержденное положеніе Совѣта Министровъ (Собр. Узак. 1913 г. Мая 4, отд. II, ст. 639).*—Объ увеличеніи основнаго капитала общества пробочной фабрики А. Кригсманъ въ Ригѣ.

38867.—*Февраля 25. Высочайше утвержденное положеніе Совѣта Министровъ (Собр. Узак. 1913 г. Мая 7, отд. II, ст. 647).*—Объ измѣненіи устава общества производства и торговли резиновыми издѣліями «Богатырь».

38868.—*Февраля 25. Высочайше утвержденное положеніе Совѣта Министровъ (Собр. Узак. 1913 г. Мая 8, отд. II, ст. 652).*—О присвоеніи товариществу производства глиняныхъ и гончарныхъ издѣлій въ городѣ Боровичахъ наименованія: „Товарищество производства глиняныхъ и гончарныхъ издѣлій «Шамотъ» въ городѣ Боровичахъ“ и объ измѣненіи устава товарищества.

38869.—*Февраля 25. Высочайше утвержденное положеніе Совѣта Министровъ (Собр. Узак. 1913 г. Мая 8, отд. II, ст. 653).*—Объ измѣненіи устава товарищества русско-французскихъ заводовъ резиноваго, гуттаперчеваго и телеграфнаго производствъ подъ фирмою «Проводникъ».

38870.—*Февраля 25. Высочайше утвержденное положеніе Совѣта Министровъ (Собр. Узак. 1913 г. Мая 8, отд. II, ст. 654).*—Объ измѣненіи устава акціонернаго общества электрическихъ аккумуляторовъ «Рексъ».

38871.—*Февраля 25. Высочайше утвержденное положеніе Совѣта Министровъ (Собр. Узак. 1913 г. Мая 18, отд. II, ст. 704).*—Объ увеличеніи основнаго капитала товарищества Фряновской шерстопрядильной мануфактуры.

38872.—*Февраля 25. Высочайше утвержденное положеніе Совѣта Министровъ (Собр. Узак. 1913 г. Мая 30, отд. II, ст. 765).*—Объ утвержденіи устава акціонернаго общества «Пламябой».

38873.—*Февраля 25. Высочайше утвержденное положеніе Совѣта Министровъ (Собр. Узак. 1913 г. Іюня 22, отд. II, ст. 900).*—Объ утвержденіи устава акціонернаго общества Сиверскаго древообдѣлочнаго завода.

38874.—*Февраля 25. Высочайше утвержденное положеніе Совѣта Министровъ (Собр. Узак. 1913 г. Іюля 24, отд. II, ст. 1049).*—Объ утвержденіи устава акціонернаго общества судостроительнаго и механическаго завода въ С.-Петербургѣ.

38875.—*Февраля 25. Высочайше утвержденное положеніе Совѣта Министровъ (Собр. Узак. 1913 г. Августа 16, отд. II, ст. 1085).*—Объ утвержденіи устава Новоземельскаго горнопромышленнаго и торговаго акціонернаго общества.

38876.—*Февраля 25. Высочайше утвержденное положеніе Совѣта Министровъ (Собр. Узак. 1913 г. Августа 26, отд. II, ст. 1111).*—Объ утвержденіи устава акціонернаго общества таксограммофонъ и музыка.

38877.—*Февраля 25. Высочайше утвержденное положеніе Совѣта Министровъ (Собр. Узак. 1913 г. Августа 26, отд. II, ст. 1112).*—Объ утвержденіи устава Торецкаго акціонернаго общества керамическихъ производствъ въ Константиновкѣ.

38878.—*Февраля 25. Высочайше утвержденное положеніе Совѣта Министровъ (Собр. Узак. 1913 г. Августа 26, отд. II, ст. 1113).*—Объ утвержденіи устава акціонернаго общества Черноморскихъ химическихъ заводовъ «Іоспфъ Левинъ».

38879.—*Февраля 25. Высочайше утвержденное положеніе Совѣта Министровъ (Собр. Узак. 1913 г. Августа 31, отд. II, ст. 1121).*—Объ утвержденіи устава акціонернаго общества мельницы и маслобойнаго завода въ Воронежѣ.

38880.—*Февраля 25. Высочайше утвержденное положеніе Совѣта Министровъ (Собр. Узак. 1913 г. Августа 31, отд. II, ст. 1122).*—Объ утвержденіи устава Южно-Русскаго товарищества на паяхъ «Керамикъ».

38881.—*Февраля 25. Высочайше утвержденное положеніе Совѣта Министровъ (Собр. Узак. 1913 г. Сентября 12, отд. II, ст. 1164).*—Объ утвержденіи устава русскаго акціонернаго общества «Руберойдъ».

38882.—*Февраля 25. Высочайше утвержденное положеніе Совѣта Министровъ (Собр. Узак. 1913 г. Сентября 13, отд. II, ст. 1167).*—О присвоеніи торговому товариществу «Павелъ Бекель»» наименованія: „Угле-промышленное и торговое акціонерное общество «Павелъ Бекель»“, и объ измѣненіи устава и увеличеніи основнаго капитала названнаго общества.

38883.—*Февраля 25. Высочайше утвержденное положеніе Совѣта Министровъ (Собр. Узак. 1913 г. Сентября 13, отд. II, ст. 1174).*—Объ утвержденіи устава торгово-промышленнаго товарищества на паяхъ «Макарій Егоровичъ Александровъ».

38884.—*Февраля 25. Высочайше утвержденное положеніе Совѣта Министровъ (Собр. Узак. 1913 г. Сентября 13, отд. II, ст. 1175).*—Объ утвержденіи устава С.-Петербургскаго проволочно-гвоздильнаго и петельно-штамповочнаго акціонернаго общества «Петля».

38885.—*Февраля 25. Высочайше утвержденное положеніе Совѣта Министровъ (Собр. Узак. 1913 г. Сентября 17, отд. II, ст. 1197).*—Объ утвержденіи устава товарищества на паяхъ «П. П. Савинковъ и К° преемники».

38886.—*Февраля 25. Высочайше утвержденное положеніе Совѣта Министровъ (Собр. Узак. 1913 г. Сентября 17, отд. II, ст. 1198).*—Объ утвержденіи устава

акціонернаго общества для производства строительныхъ работъ «Бодо Этесторфъ и К°».

38887.—*Февраля 25. Высочайше утвержденное положеніе Совѣта Министровъ (Собр. Узак. 1913 г. Сентября 18, отд. II, ст. 1200).*—Объ утвержденіи устава акціонернаго общества пароходства и торговли «Маврикій Фаянсъ» въ городѣ Варшавѣ.

38888.—*Февраля 25. Высочайше утвержденное положеніе Совѣта Министровъ (Собр. Узак. 1913 г. Сентября 24, отд. II, ст. 1214).*—Объ утвержденіи устава акціонернаго общества огнеупорно-кирпичнаго и алебастроваго производствъ близъ станціи Краматорской Южныхъ желѣзныхъ дорогъ.

38889.—*Февраля 25. Высочайше утвержденное положеніе Совѣта Министровъ (Собр. Узак. 1913 г. Сентября 24, отд. II, ст. 1215).*—Объ утвержденіи устава акціонернаго общества Анапскаго винодѣлія.

38890.—*Февраля 25. Высочайше утвержденное положеніе Совѣта Министровъ (Собр. Узак. 1913 г. Октября 19, отд. II, ст. 1422).*—Объ утвержденіи устава акціонернаго общества «Электро-калильный свѣтъ».

38891.—*Февраля 25. Высочайшее повелѣніе, объявленное Министромъ Торговли и Промышленности (Собр. Узак. 1913 г. Октября 1, отд. I, ст. 2159).*—О присвоеніи Бологовскому коммерческому училищу наименованія: «Романовское» и объ измѣненіи устава названнаго училища.

38892.—*Февраля 25. Высочайшее повелѣніе, объявленное Министромъ Торговли и Промышленности (Собр. Узак. 1913 г. Октября 1, отд. I, ст. 2160).*—О присвоеніи Ростовскому на Дону коммерческому училищу наименованія: «Ростовское на Дону восьмиклассное коммерческое училище Имени Цесаревича Алексѣя» и объ измѣненіи устава названнаго училища.

38893.—*Февраля 25. Высочайшее повелѣніе, объявленное Министромъ Торговли и Промышленности (Собр. Узак. 1914 г. Января 10, отд. I, ст. 87).*—Объ учрежденіи 2-хъ стипендій при Уральскомъ горномъ училищѣ съ присвоеніемъ имъ наименованія «Романовскія».

38894.—*Февраля 25. Высочайшее повелѣніе, объявленное Министромъ Торговли и Промышленности (Собр. Узак. 1914 г. Апрѣля 19, отд. I, ст. 1126).*—Объ учрежденіи горнопромышленниками Царства Польскаго въ память трехсотлѣтія Царствованія Дома Романовыхъ стипендій въ пользу обучающихся въ среднихъ или высшихъ горныхъ или техническихъ учебныхъ заведеніяхъ.

38895.—*Февраля 27. Высочайшее повелѣніе, предложенное Правительствующему Сенату Министромъ Юстиціи (Собр. Узак. 1913 г. Апрѣля 2, отд. I, ст. 552).*—О переименованіи Императорской Россійской миссіи въ Марокко въ генеральное консульство.

38896.—*Февраля 28. Именной Высочайшій указъ, данный Сенату (Собр. Узак. 1913 г. Марта 8, отд. I, ст. 399).*—О продленіи дѣйствія черезвычайной охраны въ городѣ Ялтѣ и его уѣздѣ, Таврической губерніи.

38897.—*Февраля 28. Именной Высочайшій указъ, данный Сенату (Собр. Узак. 1913 г. Марта 9, отд. I, ст. 401).*—О продленіи предоставленныхъ Намѣстнику Его Императорскаго Величества на Кавказѣ особыхъ полномочій въ отношеніи всего торговаго флота, плавающаго по Каспійскому морю.

38898.—*Февраля 28. Именной Высочайшій указъ, данный Сенату (Собр. Узак. 1913 г. Марта 9, отд. I, ст. 402).*—О продленіи дѣйствія введеннаго въ предѣлахъ Бакинскаго градоначальства положенія чрезвычайной охраны.

38899.—*Февраля 28. Высочайшее повелѣніе, сообщенное Сенату вѣдѣніемъ Святѣйшаго Синода (Собр. Узак. 1913 г. Мая 14, отд. I, ст. 861).*—О присвоеніи двумъ стипендіямъ, учрежденнымъ при Донской духовной семинаріи на пожертвованный игуменіею Иннокентіею капиталъ наименованія «въ память трехсотлѣтія благословеннаго Царствованія Дома Романовыхъ».

38900.—*Февраля 28. Высочайшее повелѣніе, объявленное Военнымъ Министромъ (Собр. Узак. 1913 г. Ноября 30, отд. I, ст. 2695).*—Объ установленіи вензелевой шифровки на эполетахъ и погонахъ и особаго нагруднаго знака для чиновъ 1-го Сибирскаго Императора Александра I кадетскаго корпуса.

М А Р Т Ъ.

38901.—*Марта 1. Высочайшее повелѣніе, объявленное Министромъ Финансовъ (Собр. Узак. 1913 г. Апрѣля 26, отд. I, ст. 759).*—О распространеніи на флотилію отдѣльнаго корпуса пограничной стражи вновь установленнаго правила о ношеніи обыкновенной формы одежды морскаго вѣдомства.

38902.—*Марта 1. Высочайшее повелѣніе, объявленное Министромъ Финансовъ (Собр. Узак. 1913 г. Іюля 30, отд. I, ст. 1510).*—Объ изъятіи шашекъ изъ вооруженія машинистовъ, подручныхъ машинистовъ и кочегаровъ на рѣчныхъ судахъ отдѣльнаго корпуса пограничной стражи.

38903.—*Марта 1. Высочайшее повелѣніе, объявленное Военнымъ Министромъ (Собр. Узак. 1913 г. Ноября 30, отд. I, ст. 2696).*—Объ установленіи спортивныхъ одеждъ для офицеровъ.

38904.—*Марта 2. Высочайше утвержденное положеніе Военнаго Совѣта (Собр. Узак. 1913 г. Іюля 13, отд. I, ст. 1325).*—Объ утвержденіи положеній о пріемахъ войска Донскаго въ Новочеркасскомъ казачьемъ училищѣ въ память столѣтія Отечественной войны и въ Донскомъ Императора Александра III кадетскомъ корпусѣ въ память столѣтія Отечественной войны.

38905.—*Марта 2. Высочайше утвержденное положеніе Военнаго Совѣта (Собр. Узак. 1913 г. Сентября 19, отд. I, ст. 1927).*—Объ отпускѣ изъ общаго войскового капитала Амурскаго казачьяго войска по 250 рублей въ годъ на содержаніе въ городѣ Благовѣщенскѣ Пастеровской станціи.

38906.—*Марта 2. Высочайше утвержденное положеніе Военнаго Совѣта (Собр. Узак. 1913 г. Сентября 19, отд. I, ст. 1928).*—

Объ измѣненіи примѣчанія 2 къ пункту 31 приложенія къ статьѣ 183 книги I (изд. 3) Свода Военныхъ Постановленій 1869 года.

38907.—*Марта 2. Высочайше утвержденное положеніе Военнаго Совѣта (Собр. Узак. 1913 г. Сентября 20, отд. I ст. 1963).*—О переименованіи станицы Городищенской Оренбургскаго казачьяго войска въ «Городищенскую Наказнаго Атамана, генералъ-лейтенанта Сухомлинова, станицу».

38908.—*Марта 2. Высочайше утвержденное положеніе Военнаго Совѣта (Собр. Узак. 1913 г. Сентября 20, отд. I, ст. 1964).*—Объ испытаніи въ особыхъ комиссіяхъ молодыхъ казаковъ Амурскаго и Уссурійскаго казачьихъ войскъ, отправляющихся не изъ состава строевыхъ частей въ Оренбургское казачье училище для держанія вступительнаго экзамена.

38909.—*Марта 2. Высочайше утвержденное положеніе Военнаго Совѣта (Собр. Узак. 1913 г. Сентября 20, отд. I, ст. 1965).*—О распространеніи выдачи суточныхъ денегъ, положенныхъ офицерамъ Генеральнаго Штаба, командируемымъ для чтенія лекцій (сообщеній) въ части войскъ,—и на тѣхъ офицеровъ-спеціалистовъ по разнымъ отраслямъ военнаго дѣла, кои приглашаются для производства въ войсковыхъ частяхъ сообщеній (докладовъ, лекцій и бесѣдъ), изъ мѣстъ постояннаго ихъ нахожденія въ другіе гарнизоны.

38910.—*Марта 2. Высочайше утвержденное положеніе Военнаго Совѣта (Собр. Узак. 1913 г. Октября 3, отд. I, ст. 2166).*—О дополненіи примѣчанія 2 къ статьѣ 12 книги VIII (изд. 1902 г.), Свода Военныхъ Постановленій 1869 года, и статьи 183 книги VIII, Свода Военныхъ Постановленій 1869 года, по редакціи приказа по военному вѣдомству 1910 года, № 646, и распространеніи Высочайше утвержденныхъ 3 Іюля 1907 года правилъ надзора за правильностью ношенія отставными генералами, штабъ и оберъ-офицерами военной формы и на отставныхъ военныхъ врачей.

38911.—*Марта 2. Высочайше утвержденное положеніе Военнаго Совѣта (Собр. Узак. 1914 г. Января 10, отд. I, ст. 72).*—Объ учрежденіи въ хуторѣ Куликовѣ, области войска Донскаго, должности полицейскаго надзирателя 1 разряда.

38912.—*Марта 2. Высочайше утвержденное положеніе Военнаго Совѣта (Собр. Узак. 1914 г. Января 11, отд. I, ст. 90).*—Объ измѣненіи статьи 500 книги XIX (изд. 1910 г.) Свода Военныхъ Постановленій 1869 года о выдачѣ суточныхъ денегъ чинамъ отдѣльныхъ караульныхъ нарядовъ, установленныхъ внѣ пунктовъ постояннаго сихъ чиновъ квартированія, по требованію гражданскихъ властей.

38913.—*Марта 2. Высочайше утвержденное положеніе Военнаго Совѣта (Собр. Узак. 1914 г. Мая 10, отд. I, ст. 1224).*—О расходѣ для вознагражденія нештатнаго юрисконсульта при войсковомъ хозяйственномъ правленіи Забайкальскаго казачьяго войска.

38914.—*Марта 4. Высочайшее повелѣніе, объявленное Главноуправляющимъ Землеустройствомъ и Земледѣліемъ (Собр. Узак. 1913 г. Апрѣля 30, отд. I, ст. 799).*—Объ учрежденіи Виленскимъ дворянствомъ 2 стипендій въ Воронецкомъ низшемъ сельско-хозяйственномъ училищѣ (Виленской губерніи) въ ознаменованіе 300-лѣтія Царствованія Дома Романовыхъ.

38915.—*Марта 4. Высочайшее повелѣніе, объявленное Военнымъ Министромъ (Собр. Узак. 1913 г. Сентября 10, отд. I, ст. 1836).*—О наименованіи 3 артиллерійскаго училища въ городѣ Одессѣ—«Сергіевскимъ артиллерійскимъ училищемъ».

38916.—*Марта 4. Высочайшее повелѣніе, объявленное Главноуправляющимъ Землеустройствомъ и Земледѣліемъ (Собр. Узак. 1913 г. Сентября 28, отд. I, ст. 2150).*—О присвоеніи 10 стипендіямъ, учреждаемымъ Курскимъ уѣзднымъ земствомъ въ среднихъ и низшихъ сельскохозяйственныхъ учебныхъ заведеніяхъ Россійской Имперіи, наименованія: «Стипендіи въ память 300-лѣтія Царствованія Дома Романовыхъ», и о предоставленіи Главному Управленію Землеустройства и Земледѣлія утвердить положеніе о сихъ стипендіяхъ.

38917.—*Марта 5. Высочайшее повелѣніе, предложенное Правительствующему Сенату Министромъ Юстиціи (Собр. Узак. 1913 г. Апрѣля 9, отд. I, ст. 655).*—Объ открытіи при управленіи С.-Петербургскаго удѣльнаго округа должности гидротехника.

38918.—*Марта 5. Высочайшее повелѣніе, объявленное Военнымъ Министромъ (Собр. Узак. 1913 г. Ноября 19, отд. I, ст. 2495).*—Объ установленіи образцовъ офицерскихъ шашекъ Кавказской и Азіатской.

38919.—*Марта 6. Высочайшее повелѣніе, объявленное Министромъ Внутреннихъ Дѣлъ (Собр. Узак. 1913 г. Апрѣля 2, отд. I, ст. 554).*—О разрѣшеніи пожертвованія участка земли изъ родоваго имѣнія дворянина Пржездзецкаго въ пользу сельской лѣчебницы въ мѣстечкѣ Ракишкахъ, Новоалександровскаго уѣзда, Ковенской губерніи.

38920.—*Марта 6. Высочайшее повелѣніе, объявленное Военнымъ Министромъ (Собр. Узак. 1913 г. Сентября 19, отд. I, ст. 1935).*—Объ измѣненіи статьи 100 Устава Внутренней Службы.

38921.—*Марта 6. Высочайшее повелѣніе, объявленное Военнымъ Министромъ (Собр. Узак. 1913 г. Сентября 20, отд. I, ст. 1970).*—О присвоеніи двухклассному училищу въ станицѣ Грачевской Астраханскаго казачьяго войска наименованія: «Въ память трехсотлѣтія Царствованія Дома Романовыхъ».

38922.—*Марта 7. Высочайше утвержденное положеніе Совѣта Министровъ (Собр. Узак. 1913 г. Іюня 7, отд. I, ст. 1060).*—О разрѣшеніи городу Барнаулу выпуска облигаціоннаго займа въ 1.400.000 рублей нарицательныхъ.

38923.—*Марта 7. Высочайше утвержденное положеніе Совѣта Министровъ (Собр. Узак. 1913 г. Ноября 19, отд. I, ст. 2488).*—О разрѣшеніи дворянкѣ Поклевской-Козеллъ пріобрѣсти имѣніе въ Могилевской губерніи.

38924.—*Марта 7. Высочайшее повелѣніе, сообщенное Сенату вѣдѣніемъ Святѣйшаго Синода (Собр. Узак. 1913 г. Іюля 9, отд. I, ст. 1273).*—О присвоеніи богадѣльнѣ-пріюту при Нижегородской Николаевской Верхнепосадской церкви наименованія: «Въ ознаменованіе 300-лѣтія Царствованія Дома Романовыхъ».

38925.—*Марта $^{8}/_{21}$. Высочайшее постановленіе по Великому Княжеству Финляндскому (Сборн. Постан. Вел. Кн. Финл. 1913 г., № 6, стр. 1).*—Объ учрежденіи при Императорскомъ Александровскомъ Университетѣ въ Финляндіи должности адъюнкта финской филологіи.

38926.—*Марта $^{8}/_{21}$. Высочайшее постановленіе по Великому Княжеству Финляндскому (Сборн. Постан. Вел. Кн. Финл. 1913 г. № 6, стр. 2).*—Объ учрежденіи въ Императорскомъ Александровскомъ Университетѣ ординарной каѳедры по исторіи Финляндской и всеобщей литературы.

1913.

38927.—*Марта 9. Высочайше утвержденный одобренный Государственнымъ Совѣтомъ и Государственною Думою законъ (Собр. Узак. 1913 г. Марта 20, отд. I, ст. 470).*—Объ отмѣнѣ запрещенія отдачи въ аренду маіоратныхъ имѣній въ губерніяхъ Царства Польскаго.

38928.—*Марта 9. Высочайшее повелѣніе, объявленное Военнымъ Министромъ (Собр. Узак. 1913 г. Ноября 30, отд. I, ст. 2709).*—Объ установленіи единой (защитной) формы съ добавочными принадлежностями для парадовъ въ армейскихъ строевыхъ частяхъ пѣхоты, артиллеріи (кромѣ конной) и инженерныхъ войскъ и въ ихъ штабахъ и управленіяхъ.

38929.—*Марта 10. Высочайше утвержденное положеніе Военнаго Совѣта (Собр. Узак. 1913 г. Сентября 20, отд. I, ст. 1966).*—Объ увеличеніи числа мѣстъ и штатнаго числа нижнихъ чиновъ въ психіатрическомъ отдѣленіи при Московскомъ генеральномъ Императора Петра Великаго военномъ госпиталѣ и о сокращеніи штатнаго числа служителей въ нѣкоторыхъ мѣстныхъ лазаретахъ.

38930.—*Марта 10. Высочайше утвержденное положеніе Военнаго Совѣта (Собр. Узак. 1913 г. Сентября 20, отд. I, ст. 1967).*—О повышеніи должностей по чинопроизводству: областнаго врачебнаго инспектора области войска Донскаго изъ V въ IV, а помощника его изъ VI въ V классъ.

38931.—*Марта 10. Высочайше утвержденное положеніе Военнаго Совѣта (Собр. Узак. 1913 г. Октября 3, отд. I, ст. 2167).*—Объ упраздненіи должностей начальниковъ войсковыхъ больницъ Терскаго казачьяго войска.

38932.—*Марта 10. Высочайше утвержденное положеніе Военнаго Совѣта (Собр. Узак. 1913 г. Ноября 27, отд. I, ст. 2600).*—Объ измѣненіи порядка избранія совѣтниковъ войсковыхъ правленій Сибирскаго и Забайкальскаго казачьихъ войскъ.

38933.—*Марта 10. Высочайше утвержденное положеніе Военнаго Совѣта (Собр. Узак. 1913 г. Ноября 27, отд. I, ст. 2601).*—Объ увеличеніи кредита на канцелярскіе и другіе расходы участковымъ начальникамъ Уссурійскаго казачьяго войска.

38934.—*Марта 10. Высочайше утвержденное положеніе Военнаго Совѣта (Собр. Узак. 1913 г. Ноября 28, отд. I, ст. 2623).*—Объ установленіи въ войскѣ Донскомъ ежегоднаго отпуска изъ войсковаго капитала, по 175 рублей, въ призы за скачки офицеровъ льготныхъ батарей.

38935.—*Марта 10. Высочайше утвержденное положеніе Военнаго Совѣта (Собр. Узак. 1914 г. Іюля 3, отд. I, ст. 1726).*—О перевозкѣ и раструскѣ продовольственныхъ продуктовъ.

38936.—*Марта 10. Высочайшее повелѣніе, объявленное Военнымъ Министромъ (Собр. Узак. 1913 г. Апрѣля 23, отд. I, ст. 755).*—О призывѣ въ 1913 году на шестинедѣльный срокъ проживающихъ въ губерніяхъ и областяхъ Европейской и Азіатской Россіи прапорщиковъ запаса и нижнихъ чиновъ 1-го разряда по образованію.

38937.—*Марта 11. Высочайше утвержденное положеніе Адмиралтействъ-Совѣта (Собр. Узак. 1913 г. Апрѣля 3, отд. I, ст. 568).*—О преобразованіи должностей инспектора машинныхъ командъ и школъ Балтійскаго флота и его помощника.

38938.—*Марта 11. Высочайшее повелѣніе, объявленное Морскимъ Министромъ (Собр. Узак. 1913 г. Апрѣля 5, отд. I, ст. 613).*—Объ утвержденіи новаго рисунка кормоваго флага судовъ Императорскаго Эстляндскаго морскаго яхтъ-клуба.

38939.—*Марта 11. Высочайшее повелѣніе, объявленное Военнымъ Министромъ (Собр. Узак. 1913 г. Ноября 30, отд. I, ст. 2697).*—Объ отмѣнѣ ношенія траура войсковыми частями.

38940.—*Марта 12. Именной Высочайшій указъ, данный Сенату (Собр. Узак. 1913 г. Марта 19, отд. I, ст. 464).*—Объ объявленіи части Витимскаго и Олекминскаго горныхъ округовъ, а также села Витима, Киренскаго уѣзда, Иркутской губерніи, взамѣнъ чрезвычайной въ состояніи усиленной охраны.

38941.—*Марта 12. Высочайшее повелѣніе, предложенное Правительствующему Сенату Министромъ Юстиціи (Собр. Узак. 1913 г. Мая 10, отд. I, ст. 835).*—О присвоеніи Имени Царя-Освободителя Императора Александра II Мстерскому, Владимірской губерніи, высшему начальному училищу.

38942.—*Марта 12. Высочайшее повелѣніе, предложенное Правительствующему Сенату Министромъ Юстиціи (Собр. Узак. 1913 г. Мая 10, отд. I, ст. 836).*—Объ учрежденіи при Семипалатинскихъ 5-классномъ и 4-классномъ городскихъ училищахъ по пяти стипендій Имени Императора Александра I Благословеннаго.

38943.—*Марта 12. Высочайшее повелѣніе, предложенное Правительствующему Сенату Министромъ Юстиціи (Собр. Узак. 1913 г. Мая 10, отд. I, ст. 837).*—О присвоеніи Смоленской и Ярославской мужскимъ гимназіямъ Имени Императора Александра I Благословеннаго.

38944.—*Марта 12. Высочайшее повелѣніе, предложенное Правительствующему Сенату Министромъ Юстиціи (Собр. Узак. 1913 г. Мая 10, отд. I, ст. 838).*—О присвоеніи Перновской мужской гимназіи Имени Императора Александра I Благословеннаго.

38945.—*Марта 12. Высочайшее повелѣніе, предложенное Правительствующему Сенату Министромъ Юстиціи (Собр. Узак. 1913 г. Мая 10, отд. I, ст. 839).*—О присвоеніи открытой въ слободѣ Красномъ Ярѣ, Камышинскаго уѣзда, Саратовской губерніи, школѣ Августѣйшаго Имени Его Императорскаго Высочества Наслѣдника Цесаревича и Великаго Князя Алексѣя Николаевича.

38946.—*Марта 12. Высочайшее повелѣніе, предложенное Правительствующему Сенату Министромъ Юстиціи (Собр. Узак. 1913 г. Мая 10, отд. I, ст. 840).*—О присвоеніи учрежденному въ поселкѣ «Дыбуны», С.-Петербургской губерніи, начальному земскому училищу Августѣйшаго Имени Его Императорскаго Высочества Наслѣдника Цесаревича и Великаго Князя Алексѣя Николаевича.

38947.—*Марта 12. Высочайшее повелѣніе, предложенное Правительствующему Сенату Министромъ Юстиціи (Собр. Узак. 1913 г. Іюня 14, отд. I, ст. 1098).*—Объ учрежденіи при женской гимназіи, учрежденной П. Кушакевичъ въ городѣ Нѣжинѣ, стипендіи Имени Императора Александра I Благословеннаго.

38948.—*Марта 12. Высочайшее повелѣніе, предложенное Правительствующему Сенату Министромъ Юстиціи (Собр. Узак. 1913 г. Іюля 30, отд. I, ст. 1500).*—О присвоеніи Новгородсѣверской мужской гимназіи Имени Императора Александра I Благословеннаго.

38949.—*Марта 12. Высочайшее повелѣніе, предложенное Правительствующему Сенату Министромъ Юстиціи (Собр. Узак. 1913 г. Іюля 30, отд. I, ст. 1501).*—

О принятіи Константиноградской, Полтавской губерніи, женской гимназіи подъ покровительство Ея Высочества Принцессы Елены Георгіевны Саксенъ-Альтенбургской.

38950.—*Марта 13. Высочайшее повелѣніе, предложенное Правительствующему Сенату Министромъ Юстиціи (Собр. Узак. 1913 г. Апрѣля 9, отд. I, ст. 656).*—Объ открытіи при управленіи Мургабскаго Государева имѣнія трехъ должностей агрономовъ.

38951.—*Марта 13. Высочайшее повелѣніе, объявленное Военнымъ Министромъ (Собр. Узак. 1913 г. Сентября 28, отд. I, ст. 2153).*—Объ утвержденіи «Строеваго Устава мортирной артиллеріи—Орудійное ученіе».

38952.—*Марта 14. Высочайше утвержденный одобренный Государственнымъ Совѣтомъ и Государственною Думою законъ (Собр. Узак. 1913 г. Марта 22, отд. I, ст. 475).*—О продленіи взиманія денежнаго сбора за повторительную повѣрку мѣръ и вѣсовъ.

38953.—*Марта 14. Высочайше утвержденный одобренный Государственнымъ Совѣтомъ и Государственною Думою законъ (Собр. Узак. 1913 г. Марта 27, отд. I, ст. 518).*—О предоставленіи должности завѣдывающаго учебною частью военно-топографическаго училища правъ и преимуществъ военно-учебной службы.

38954.—*Марта 14. Высочайше утвержденный одобренный Государственнымъ Совѣтомъ и Государственною Думою законъ (Собр. Узак. 1913 г. Марта 27, отд. I, ст. 519).*—Объ измѣненіи порядка оплаты гербовымъ сборомъ выписей изъ крѣпостныхъ книгъ, выдаваемыхъ старшими нотаріусами.

38955.—*Марта 14. Высочайшее повелѣніе, предложенное Правительствующему Сенату Министромъ Юстиціи (Собр. Узак. 1913 г. Мая 21, отд. I, ст. 963).*—Объ утвержденіи рисунка и описанія нагруднаго знака для лицъ, окончившихъ курсъ нѣмецкаго училища Св. Петра въ С.-Петербургѣ.

38956.—*Марта 14. Высочайшее повелѣніе, сообщенное Сенату вѣдѣніемъ Святѣйшаго Синода (Собр. Узак. 1913 г. Іюля 26, отд. I, ст. 1454).*—Объ учрежденіи трехъ стипендій при Костромской духовной семинаріи и Костромскомъ епархіальномъ женскомъ училищѣ, съ присвоеніемъ первой изъ этихъ стипендій Имени Его Императорскаго Величества, а при Костромскомъ епархіальномъ женскомъ училищѣ одной—Имени Ея Величества Государыни Императрицы Александры Ѳеодоровны и другой—Наслѣдника Цесаревича и Великаго Князя Алексѣя Николаевича.

38957.—*Марта 15. Высочайше утвержденное положеніе Совѣта Министровъ (Собр. Узак. 1913 г. Мая 14, отд. I, ст. 859).*—О разрѣшеніи городу Вильнѣ выпуска облигаціоннаго займа въ 800.000 рублей нарицательныхъ.

38958.—*Марта 15. Высочайше утвержденное положеніе Совѣта Министровъ (Собр. Узак. 1913 г. Мая 21, отд. I, ст. 957).*—О разсрочкѣ городу Мценску уплаты пени, начисленной за несвоевременный взносъ пособій казнѣ на содержаніе полиціи и городскаго училища, въ суммѣ 2.723 рублей 76 копѣекъ.

38959.—*Марта 15. Высочайше утвержденное положеніе Совѣта Министровъ (Собр. Узак. 1913 г. Мая 21, отд. I, ст. 958).*—Объ утвержденіи дополненія къ временному штату инспекціи за постройкою Подольской желѣзной дороги.

38960.—*Марта 15. Высочайше утвержденное положеніе Совѣта Министровъ (Собр. Узак. 1913 г. Мая 21, отд. I, ст. 959).*—О разсрочкѣ уплаты числящейся за городомъ Краснымъ, Смоленской губерніи, недоимки пособія казнѣ въ суммѣ 7.847 рублей 36 копѣекъ.

38961.—*Марта 15. Высочайше утвержденное положеніе Совѣта Министровъ (Собр. Узак. 1913 г. Мая 21, отд. I, ст. 960).*—О разсрочкѣ уплаты числящейся за городомъ Курскомъ недоимки пособій казнѣ, вмѣстѣ съ пенею, въ суммѣ 66.662 рублей 60 копѣекъ.

38962.—*Марта 15. Высочайше утвержденное положеніе Совѣта Министровъ (Собр. Узак. 1913 г. Мая 7, отд. II, ст. 648).*—Объ утвержденіи измѣненій и дополненій устава «Сибирско-Уральскаго золотопромышленнаго общества».

38963.—*Марта 15. Высочайше утвержденное положеніе Совѣта Министровъ (Собр. Узак. 1913 г. Мая 15, отд. II, ст. 692).*—Объ утвержденіи устава товарищества на паяхъ Д. Г. Ижболдина сыновей.

38964.—*Марта 15. Высочайше утвержденное положеніе Совѣта Министровъ (Собр. Узак. 1913 г. Мая 20, отд. II, ст. 717).*—Объ измѣненіи условій дѣятельности въ Россіи англійскаго акціонернаго общества, подъ наименованіемъ: «Майкопское трубопроводное и транспортное общество съ ограниченною отвѣтственностью».

38965.—*Марта 15. Высочайше утвержденное положеніе Совѣта Министровъ (Собр. Узак. 1913 г. Мая 20, отд. II, ст. 729).*—Объ утвержденіи устава акціонернаго общества мануфактурно-конфекціоннаго коммерческаго дѣла «Братья Яблковскіе».

38966.—*Марта 15. Высочайше утвержденное положеніе Совѣта Министровъ (Собр. Узак. 1913 г. Мая 21, отд. II, ст. 743).*—О возстановленіи истекшаго срока для оплаты акцій акціонернаго общества каменноугольныхъ копей въ Семипалатинской области, учрежденнаго И. Ф. Плещеевымъ.

38967.—*Марта 15. Высочайше утвержденное положеніе Совѣта Министровъ (Собр. Узак. 1913 г. Мая 30, отд. II, ст. 766).*—Объ утвержденіи устава акціонернаго общества керамическихъ заводовъ «Братья Биллевичъ и К°».

38968.—*Марта 15. Высочайше утвержденное положеніе Совѣта Министровъ (Собр. Узак. 1913 г. Мая 30, отд. II, ст. 767).*—Объ измѣненіи устава товарищества свеклосахарнаго завода «Вишневчикъ».

38969.—*Марта 15. Высочайше утвержденное положеніе Совѣта Министровъ (Собр. Узак. 1913 г. Мая 30, отд. II, ст. 768).*—Объ увеличеніи основнаго капитала нефтепромышленнаго и торговаго общества «Соучастники».

38970.—*Марта 15. Высочайше утвержденное положеніе Совѣта Министровъ (Собр. Узак. 1913 г. Мая 31, отд. II, ст. 773).*—Объ измѣненіи устава товарищества русско-французскихъ заводовъ резиноваго, гуттаперчеваго и телеграфнаго производствъ, подъ фирмою «Проводникъ».

38971.—*Марта 15. Высочайше утвержденное положеніе Совѣта Министровъ (Собр. Узак. 1913 г. Іюня 5, отд. II, ст. 777).*—О пониженіи нарицательной стоимости паевъ Московскаго лѣсопромышленнаго товарищества.

38972.—*Марта 15. Высочайше утвержденное положеніе Совѣта Министровъ (Собр. Узак. 1913 г. Іюня 5, отд. II, ст. 778).*—Объ увеличеніи основнаго капитала товарищества сахарнаго завода «Скоморошки».

38973.—*Марта 15. Высочайше утвержденное положеніе Совѣта Министровъ (Собр. Узак. 1913 г. Іюня 5, отд. II,*

ст. 779).—Объ увеличеніи основнаго капитала Волжскаго акціонернаго общества маслобойныхъ и химическихъ заводовъ «Салолинъ».

38974.—*Марта 15. Высочайше утвержденное положеніе Совѣта Министровъ (Собр. Узак. 1913 г. Іюня 6, отд. II, ст. 799).*—О переименованіи строительнаго товарищества на паяхъ «П. П. Перцовъ и К°» въ строительное товарищество на паяхъ «Подрядчикъ».

38975.—*Марта 15. Высочайше утвержденное положеніе Совѣта Министровъ (Собр. Узак. 1913 г. Іюня 6, отд. II, ст. 800).*—О переименованіи товарищества Невскаго маслянаго завода въ С.-Петербургѣ въ товарищество Невскаго маслянаго завода.

38976.—*Марта 15. Высочайше утвержденное положеніе Совѣта Министровъ (Собр. Узак. 1913 г. Іюня 11, отд. II, ст. 816).*—Объ измѣненіи устава торгово-промышленнаго товарищества «П. П. Оловянишникова сыновья».

38977.—*Марта 15. Высочайше утвержденное положеніе Совѣта Министровъ (Собр. Узак. 1913 г. Сентября 4, отд. II, ст. 1129).*—Объ утвержденіи устава Московскаго акціонернаго общества «Поставщикъ».

38978.—*Марта 15. Высочайше утвержденное положеніе Совѣта Министровъ (Собр. Узак. 1913 г. Сентября 24, отд. II, ст. 1216).*—Объ утвержденіи устава Бѣломорско-Балтійскаго акціонернаго общества «П. и И. Данишевскіе».

38979.—*Марта 15. Высочайше утвержденное положеніе Совѣта Министровъ (Собр. Узак. 1913 г. Сентября 24, отд. II, ст. 1222).*—Объ утвержденіи устава русскаго строительнаго акціонернаго общества «Зодчій».

38980.—*Марта 15. Высочайше утвержденное положеніе Совѣта Министровъ (Собр. Узак. 1913 г. Сентября 30, отд. II, ст. 1237).*—Объ утвержденіи устава акціонернаго общества табачной фабрики «Самсонъ» въ городѣ Ѳеодосіи.

38981.—*Марта 15. Высочайше утвержденное положеніе Совѣта Министровъ (Собр. Узак. 1913 г. Сентября 30, отд. II, ст. 1238).*—Объ утвержденіи устава Тунготаровскаго горнопромышленнаго акціонернаго общества на Уралѣ.

38982.—*Марта 15. Высочайше утвержденное положеніе Совѣта Министровъ (Собр. Узак. 1913 г. Октября 3, отд. II, ст. 1275).*—Объ утвержденіи устава общества закройщиковъ въ городѣ С.-Петербургѣ.

38983.—*Марта 15. Высочайше утвержденное положеніе Совѣта Министровъ (Собр. Узак. 1913 г. Октября 3, отд. II, ст. 1276).*—Объ утвержденіи устава Долгоруковскаго товарищества для устройства квартиръ въ городѣ Москвѣ.

38984.—*Марта 15. Высочайше утвержденное положеніе Совѣта Министровъ (Собр. Узак. 1913 г. Октября 3, отд. II, ст. 1277).*—Объ утвержденіи устава Охтенскаго торговопромышленнаго товарищества.

38985.—*Марта 15. Высочайше утвержденное положеніе Совѣта Министровъ (Собр. Узак. 1913 г. Октября 9, отд. II, ст. 1361).*—Объ утвержденіи устава акціонернаго общества Боковскихъ антрацитовыхъ рудниковъ горнаго инженера М. П. Теръ-Давыдова.

38986.—*Марта 15. Высочайше повелѣніе объявленное Министромъ Финансовъ (Собр. Узак. 1913 г. Іюля 19, отд. I, ст. 1396).*—О переформированіи караульной команды при Государственномъ Банкѣ.

38987.—*Марта 15. Высочайшее повелѣніе, объявленное Министромъ Путей Сообщенія (Собр. Узак. 1913 г. Іюля 30, отд. I, ст. 1511).*—О присвоеніи Николокозельскому и Маріупольскому желѣзнодорожнымъ училищамъ Екатерининской желѣзной дороги наименованія «Романовскихъ».

38988.—*Марта 16. Высочайшее повелѣніе, предложенное Правительствующему Сенату Министромъ Юстиціи (Собр. Узак. 1913 г. Іюля 30, отд. I, ст. 1502).*—О принятіи Его Императорскимъ Высочествомъ Великимъ Княземъ Николаемъ Михайловичемъ званія почетнаго предсѣдателя общества ревнителей исторіи.

38989.—*Марта 16. Высочайшее повелѣніе, предложенное Правительствующему Сенату Министромъ Юстиціи (Собр. Узак. 1913 г. Сентября 19, отд. I, ст. 1929).*—Объ утвержденіи устава, штата и расписанія должностей Императорскаго Женскаго Патріотическаго Общества.

38990.—*Марта 16. Высочайшее повелѣніе, предложенное Правительствующему Сенату Министромъ Юстиціи (Собр. Узак. 1913 г. Сентября 28, отд. I, ст. 2133).*—О предоставленіи правъ начальной учительницы въ школахъ Министерства Народнаго Просвѣщенія воспитанницамъ, окончившимъ полный теоретическій и практическій курсъ женскаго училища при дѣтскомъ пріютѣ имени Н. М. Харитоненко въ городѣ Сумахъ.

38991.—*Марта 16. Высочайшее повелѣніе, объявленное Военнымъ Министромъ (Собр. Узак. 1913 г. Ноября 30, отд. I, ст. 2698).*—Объ измѣненіи формы обмундированія слушателей Военно-Медицинской Академіи.

38992.—*Марта 17. Высочайше утвержденное положеніе Военнаго Совѣта (Собр. Узак. 1913 г. Іюля 3, отд. I, ст. 1195).*—Объ измѣненіи статьи 797 книги XVI (изд. 3) Свода Военныхъ Постановленій 1869 года.

38993.—*Марта 17. Высочайше утвержденное положеніе Военнаго Совѣта (Собр. Узак. 1913 г. Сентября 20, отд. I, ст. 1968).*—О предоставленіи Сибирскому казачьему войску права помѣщать въ Томскую окружную лѣчебницу для душевно-больныхъ лицъ войсковаго сословія названнаго войска.

38994.—*Марта 17. Высочайше утвержденное положеніе Военнаго Совѣта (Собр. Узак. 1913 г. Сентября 28, отд. I, ст. 2149).*—Объ утвержденіи Положенія о Главномъ Управленіи Генеральнаго Штаба.

38995.—*Марта 17. Высочайше утвержденное положеніе Военнаго Совѣта (Собр. Узак. 1913 г. Октября 3, отд. I, ст. 2168).*—Объ измѣненіи и дополненіи статьи 770 книги VIII, изд. 1902 года, Свода Военныхъ Постановленій 1869 года, статьи 822 той же книги (по Прод. 1907 г.) и статьи 834 той же книги (по ред. прик. по воен. вѣд. 1912 г., № 627).

38996.—*Марта 17. Высочайше утвержденное положеніе Военнаго Совѣта (Собр. Узак. 1913 г. Октября 3, отд. I, ст. 2169).*—Объ утвержденіи и введеніи въ дѣйствіе новаго штата Собственнаго Его Императорскаго Величества своднаго пѣхотнаго полка и объ измѣненіи дѣйствующаго Положенія о томъ же полку.

38997.—*Марта 17. Высочайшее повелѣніе, объявленное Военнымъ Министромъ (Собр. Узак. 1913 г. Сентября 19, отд. I, ст. 1933).*—О присвоеніи училищу въ ставкѣ Теркли-Мектебъ наименованія—«Караногайское Имени Наслѣдника Цесаревича Алексѣя Николаевича училище».

38998.—*Марта 18. Высочайше утвержденное положеніе Адмиралтействъ-Совѣта (Собр. Узак. 1913 г. Марта 27, отд. I, ст. 520).*—Объ утвержденіи Положенія

о прохожденіи службы офицерами флота.

38999.—*Марта 18. Высочайше утвержденное положеніе Адмиралтействъ-Совѣта (Собр. Узак. 1913 г. Марта 27, отд. I, ст. 521).*—Объ утвержденіи Положенія о прохожденіи службы офицерами инженеръ-механиками флота.

39000.—*Марта 18. Высочайше утвержденное положеніе Адмиралтействъ-Совѣта (Собр. Узак. 1913 г. Марта 27, отд. I, ст. 522).*—Объ измѣненіи штатовъ нѣкоторыхъ портовъ.

39001.—*Марта 18. Высочайше утвержденное положеніе Адмиралтействъ-Совѣта (Собр. Узак. 1913 г. Апрѣля 22, отд. I, ст. 752).*—Объ организаціи при машинныхъ школахъ временныхъ классовъ для подготовки унтеръ-офицеровъ къ испытаніямъ на званіе кондукторовъ машинныхъ спеціальностей.

39002.—*Марта 18. Высочайше утвержденное положеніе Адмиралтействъ-Совѣта (Собр. Узак. 1913 г. Апрѣля 22, отд. I, ст. 753).*—О переустройствѣ постановки музыкальнаго дѣла во флотѣ.

39003.—*Марта 18. Высочайшее повелѣніе, объявленное Морскимъ Министромъ (Собр. Узак. 1913 г. Іюня 14, отд. I, ст. 1111).*—Объ измѣненіи формы одежды офицеровъ инженеръ-механиковъ флота.

39004.—*Марта 18. Высочайшее повелѣніе, объявленное Министромъ Торговли и Промышленности (Собр. Узак. 1913 г. Сентября 20, отд. I, ст. 1969).*—Объ учрежденіи при 1-мъ Сибирскомъ среднемъ политехническомъ училищѣ Цесаревича Алексѣя въ городѣ Томскѣ стипендій имени горнаго инженера Денисова.

39005.—*Марта 18. Высочайшее повелѣніе, объявленное Министромъ Торговли и Промышленности (Собр. Узак. 1914 г. Мая 8, отд. I, ст. 1220).*—Объ учрежденіи при Кіевскомъ Политехническомъ Институтѣ Императора Александра II стипендіи имени Дома Романовыхъ.

39006.—*Марта 19. Высочайшее повелѣніе, объявленное Военнымъ Министромъ (Собр. Узак. 1914 г. Іюля 30, отд. I, ст. 1512).*—О наименованіи возводимыхъ въ с. Шкотовѣ, Приморской области, для расположенныхъ тамъ войсковыхъ частей казармъ «Романовскими».

39007.—*Марта 19. Высочайшее повелѣніе, объявленное Военнымъ Министромъ (Собр. Узак. 1913 г. Мая 10, отд. I, ст. 1225).*—Объ утвержденіи Строеваго Устава горной артиллеріи (съ матеріальною частью образца 1904 г. и съ сѣдлами образца 1905 и 1909 г.)—Орудійное ученье.

39008.—*Марта 20. Высочайшій рескриптъ, данный Императорскому Женскому Патріотическому Обществу по случаю столѣтія его дѣятельности (Собр. Узак. 1913 г. Апрѣля 26, отд I, ст. 758).*

39009.—*Марта 20. Именной Высочайшій указъ, данный Сенату (Собр. Узак. 1913 г. Марта 29, отд. I, ст. 531).*—Объ утвержденіи книги XXII Свода Военныхъ Постановленій 1869 года—«Воинскій уставъ о наказаніяхъ».

39010.—*Марта 20. Именной Высочайшій указъ, данный Сенату (Собр. Узак. 1913 г. Марта 29, отд. I, ст. 532).*—Объ утвержденіи книги XXIII Свода Военныхъ Постановленій 1869 года—«Уставъ Дисциплинарный».

39011.—*Марта 20. Высочайшее повелѣніе, предложенное Правительствующему Сенату Министромъ Юстиціи (Собр. Узак. 1913 г. Мая 10, отд. I, ст. 841).*—О присвоеніи дѣтскому пріюту въ с. Вятскомъ, Ярославской губерніи, наименованія «Вятскій дѣтскій сиротскій пріютъ имени М. Д. и В. И. Урловыхъ Вѣдомства Учрежденій Императрицы Маріи».

39012.—*Марта 21. Высочайшее повелѣніе, сообщенное Сенату вѣдѣніемъ Святѣйшаго Синода (Собр. Узак. 1913 г. Мая 14, отд. I, ст. 862).*—Объ учрежденіи при Святѣйшемъ Синодѣ Издательскаго Совѣта и объ утвержденіи Положенія о семъ Совѣтѣ.

39013.—*Марта 21. Высочайшее повелѣніе, сообщенное Сенату вѣдѣніемъ Святѣйшаго Синода (Собр. Узак. 1913 г. Мая 14, отд. I, ст. 863).*—Объ учрежденіи Миссіонерскаго Совѣта при Святѣйшемъ Синодѣ и объ утвержденіи Положенія о семъ Совѣтѣ.

39014.—*Марта 22. Высочайше утвержденное положеніе Совѣта Министровъ (Собр. Узак. 1913 г. Апрѣля 6, отд. I, ст. 629).*—О передачѣ вице-адмиралу Маньковскому особыхъ полномочій въ отношеніи Севастопольскаго градоначальства.

39015.—*Марта 22. Высочайше утвержденное положеніе Военнаго Совѣта (Собр. Узак. 1913 г. Октября 3, отд. I, ст. 2170).*—Объ измѣненіи статей 72 и 79 книги II (изд. 3) Свода Военныхъ Постановленій 1869 года.

39016.—*Марта 22. Высочайше утвержденное положеніе Военнаго Совѣта (Собр. Узак. 1913 г. Ноября 27, отд. I, ст. 2602).*—О распространеніи правилъ порядка пріобрѣтенія ручнаго огнестрѣльнаго оружія и патроновъ на казачье населеніе Уральскаго казачьяго войска.

39017.—*Марта 22. Высочайшее повелѣніе, объявленное Военнымъ Министромъ (Собр. Узак. 1913 г. Октября 3, отд. I, ст. 2173).*—Объ установленіи годовыхъ праздниковъ для корпуса военныхъ топографовъ, военно-топографическаго отдѣла Главнаго управленія Генеральнаго Штаба и военно-топографическаго училища.

39018.—*Марта 23. Именной Высочайшій указъ, данный Сенату (Собр. Узак. 1913 г. Апрѣля 2, отд. I, ст. 541).*—Объ отчужденіи земли для желѣзнодорожныхъ сооруженій и приспособленій.

39019.—*Марта 23. Именной Высочайшій указъ, данный Сенату (Собр. Узак. 1913 г. Апрѣля 2, отд. I, ст. 542).*—Объ отчужденіи земли въ предѣлахъ города Ковны и его окрестностей, въ Ковенскомъ уѣздѣ и губерніи, и въ Маріампольскомъ уѣздѣ Сувалкской губерніи, для надобностей военнаго вѣдомства.

39020.—*Марта 23. Именной Высочайшій указъ, данный Сенату (Собр. Узак. 1913 г. Апрѣля 2, отд. I, ст. 543).*—Объ отчужденіи земли подъ устройство двухъ створныхъ маяковъ въ Керченскомъ проливѣ на косѣ Чушкѣ, въ Таманскомъ отдѣлѣ Кубанской области.

39021.—*Марта 23. Именной Высочайшій указъ, данный Сенату (Собр. Узак. 1913 г. Апрѣля 2, отд. I, ст. 544).*—Объ отчужденіи земли въ Читинскомъ уѣздѣ, Забайкальской области, и въ Алтайскомъ округѣ, для надобностей желѣзныхъ дорогъ.

39022.—*Марта 23. Именной Высочайшій указъ, данный Сенату (Собр. Узак. 1913 г. Апрѣля 2, отд. I, ст. 545).*—Объ отчужденіи земли для сооруженія ширококолейной желѣзнодорожной линіи общаго пользованія отъ города Балакова, Самарской губерніи, до станціи Ершовъ, Рязанско-Уральской желѣзной дороги.

39023.—*Марта 23. Высочайше утвержденное положеніе Втораго Департамента Государственнаго Совѣта (Собр. Узак. 1913 г. Мая 27, отд. I, ст. 990).*—Объ

*

отводѣ Рижскому биржевому обществу участковъ казенной земли Рижскаго порта подъ устройство складочныхъ помѣщеній.

39024.—*Марта 23. Высочайше утвержденное положеніе Втораго Департамента Государственнаго Совѣта (Собр. Узак. 1913 г. Мая 28, отд. I, ст. 1004).*—Объ отводѣ Русскому обществу пароходства и торговли и Россійскому транспортному и страховому обществу участковъ казенной земли въ Ялтинскомъ портѣ.

39025.—*Марта 23. Высочайше утвержденное положеніе Втораго Департамента Государственнаго Совѣта (Собр. Узак. 1913 г. Іюня 26, отд. II, ст. 939).*—Объ образованіи общества Балаковской желѣзной дороги и объ утвержденіи устава общества.

39026.—*Марта 23. Высочайше утвержденное положеніе Втораго Департамента Государственнаго Совѣта (Собр. Узак. 1913 г. Іюня 26, отд. II, ст. 940).*—О предоставленіи Московскому обществу для сооруженія и эксплоатаціи подъѣздныхъ желѣзныхъ путей въ Россіи льготы по уплатѣ имъ долговъ казнѣ и правительственнымъ учрежденіямъ и объ утвержденіи перваго дополненія къ уставу Московскаго общества для сооруженія и эксплоатаціи подъѣздныхъ желѣзныхъ путей въ Россіи и условіямъ сооруженія и эксплоатаціи Рязанско-Владимірской желѣзной дороги и Тула-Лихвинскаго подъѣзднаго пути.

39027.—*Марта 23. Высочайше утвержденное положеніе Совѣта Министровъ (Собр. Узак. 1913 г. Мая 2, отд. I, ст. 807).*—О распространеніи дѣйствія статьи 72 Положенія объ управленіи крѣпостями (Свод. Военн. Пост. 1869 г., кн. III, изд. 1912 г., ст. 302) на крѣпости, расположенныя въ предѣлахъ Финляндіи.

39028.—*Марта 23. Высочайшее повелѣніе, объявленное Министромъ Финансовъ (Собр. Узак. 1914 г. Декабря 13, отд. I, ст. 3285).*—Объ учрежденіи при Владимірской казенной палатѣ капитала въ память трехсотлѣтія Царствованія Дома Романовыхъ.

39029.—*Марта 24. Именной Высочайшій указъ, данный Сенату (Собр. Узак. 1913 г. Мая 2, отд. I, ст. 806).*—О производствѣ опытной мобилизаціи въ нѣкоторыхъ уѣздахъ губерній: Казанской, Пензенской и Симбирской.

39030.—*Марта 24. Высочайше утвержденный одобренный Государственнымъ Совѣтомъ и Государственною Думою законъ (Собр. Узак. 1913 г. Апрѣля 5, отд. I, ст. 583).*—Объ отпускѣ изъ государственнаго казначейства средствъ на расходы по устройству въ 1913 году въ С.-Петербургѣ общаго собранія международной ассоціаціи Академій.

39031.—*Марта 24. Высочайше утвержденный одобренный Государственнымъ Совѣтомъ и Государственною Думою законъ (Собр. Узак. 1913 г. Апрѣля 5, отд. I, ст. 584).*—Объ отпускѣ изъ государственнаго казначейства средствъ на содержаніе параллельныхъ классовъ при Бѣжицкой школѣ ремесленныхъ учениковъ имени княгини М. К. Тенишевой.

39032.—*Марта 24. Высочайше утвержденный одобренный Государственнымъ Совѣтомъ и Государственною Думою законъ (Собр. Узак. 1913 г. Апрѣля 5, отд. I, ст. 585).*—О продленіи дѣйствія закона 17 Іюня 1910 года о временномъ усиленіи штата центральнаго управленія Министерства Народнаго Просвѣщенія.

39033.—*Марта 24. Высочайше утвержденный одобренный Государственнымъ Совѣтомъ и Государственною Думою законъ (Собр. Узак. 1913 г. Апрѣля 5, отд. I, ст. 586).*—Объ отпускѣ изъ средствъ государственнаго казначейства дополнительнаго кредита на выдачу пособія Нижегородскому кружку любителей физики и астрономіи.

39034.—*Марта 24. Высочайше утвержденный одобренный Государственнымъ Совѣтомъ и Государственною Думою законъ (Собр. Узак. 1913 г. Апрѣля 5, отд. I, ст. 587).*—Объ учрежденіи въ мужской гимназіи имени П. и А. Медвѣдниковыхъ въ Москвѣ штатной должности учителя англійскаго языка.

39035.—*Марта 24. Высочайше утвержденный одобренный Государственнымъ Совѣтомъ и Государственною Думою законъ (Собр. Узак. 1913 г. Апрѣля 5, отд. I, ст. 588).*—Объ отпускѣ дополнительныхъ кредитовъ по Государственной Росписи расходовъ на 1912 годъ по Главному Управленію неокладныхъ сборовъ и казенной продажи питей.

39036.—*Марта 24. Высочайше утвержденный одобренный Государственнымъ Совѣтомъ и Государственною Думою законъ (Собр. Узак. 1913 г. Апрѣля 5, отд. I, ст. 589).*—Объ отпускѣ изъ средствъ государственнаго казначейства дополнительнаго кредита на расходы по пріобрѣтенію въ казну недвижимаго имущества въ городѣ Ковно для надобностей Ковенскихъ казенной палаты и казначейства.

39037.—*Марта 24. Высочайше утвержденный одобренный Государственнымъ Совѣтомъ и Государственною Думою законъ (Собр. Узак. 1913 г. Апрѣля 5, отд. I, ст. 590).*—Объ отпускѣ изъ государственнаго казначейства средствъ на содержаніе управленія вспомогательной кассы при горнозаводскомъ товариществѣ С.-Петербургскаго монетнаго двора.

39038.—*Марта 24. Высочайше утвержденный одобренный Государственнымъ Совѣтомъ и Государственною Думою законъ (Собр. Узак. 1913 г. Апрѣля 5, отд. I, ст. 591).*—Объ отпускѣ изъ государственнаго казначейства средствъ въ пособіе С.-Петербургскому обществу «Ясли».

39039.—*Марта 24. Высочайше утвержденный одобренный Государственнымъ Совѣтомъ и Государственною Думою законъ (Собр. Узак. 1913 г. Апрѣля 5, отд. I, ст. 592).*—Объ отпускѣ изъ средствъ государственнаго казначейства дополнительнаго кредита на покрытіе расходовъ по найму помѣщеній для Варшавской конно-полицейской стражи.

39040.—*Марта 24. Высочайше утвержденный одобренный Государственнымъ Совѣтомъ и Государственною Думою законъ (Собр. Узак. 1913 г. Апрѣля 5, отд. I, ст. 593).*—О продленіи дѣйствія закона 14 Іюня 1910 года о временномъ сохраненіи нѣкоторыхъ полицейскихъ должностей, учрежденныхъ въ С.-Петербургскомъ, Либавскомъ, Виндавскомъ и Керченскомъ торговыхъ портахъ.

39041.—*Марта 24. Высочайше утвержденный одобренный Государственнымъ Совѣтомъ и Государственною Думою законъ (Собр. Узак. 1913 г. Апрѣля 5, отд. I, ст. 594).*—О продленіи дѣйствія нѣкоторыхъ узаконеній объ усиленіи полиціи.

39042.—*Марта 24. Высочайше утвержденный одобренный Государственнымъ Совѣтомъ и Государственною Думою законъ (Собр. Узак. 1913 г. Апрѣля 5, отд. I, ст. 595).*—Объ отпускѣ изъ государственнаго казначейства средствъ на постройку павильона для группы «Земская медицина и санитарія» на Всероссійской гигіенической выставкѣ въ С.-Петербургѣ.

1913.

39043.—*Марта 24. Высочайше утвержденный одобренный Государственнымъ Совѣтомъ и Государственною Думою законъ (Собр. Узак. 1913 г. Апрѣля 5, отд. I, ст. 596).*—Объ усиленіи средствъ канцеляріи Иркутскаго Генералъ-Губернатора.

39044.—*Марта 24. Высочайше утвержденный одобренный Государственнымъ Совѣтомъ и Государственною Думою законъ (Собр. Узак. 1913 г. Апрѣля 5, отд. I, ст. 597).*—Объ отпускѣ изъ государственнаго казначейства средствъ въ пособіе городу Старому Быхову, Могилевской губерніи, на содержаніе мѣстной полицейской команды.

39045.—*Марта 24. Высочайше утвержденный одобренный Государственнымъ Совѣтомъ и Государственною Думою законъ (Собр. Узак. 1913 г. Апрѣля 5, отд. I, ст. 598).*—Объ отпускѣ изъ средствъ государственнаго казначейства дополнительнаго кредита на изданіе центральнымъ статистическимъ комитетомъ юбилейнаго сборника.

39046.—*Марта 24. Высочайше утвержденный одобренный Государственнымъ Совѣтомъ и Государственною Думою законъ (Собр. Узак. 1913 г. Апрѣля 5, отд. I, ст. 599).*—О продленіи дѣйствія закона 14 Іюня 1910 года объ установленіи временныхъ дополнительныхъ штатовъ полиціи въ портахъ городовъ Баку, Батума, Новороссійска, Петровска и Поти.

39047.—*Марта 24. Высочайше утвержденный одобренный Государственнымъ Совѣтомъ и Государственною Думою законъ (Собр. Узак. 1913 г. Апрѣля 5, отд. I, ст. 600).*—О предоставленіи священнику церкви при русской больницѣ въ Ниццѣ права на пенсію изъ государственнаго казначейства.

39048.—*Марта 24. Высочайше утвержденный одобренный Государственнымъ Совѣтомъ и Государственною Думою законъ (Собр. Узак. 1913 г. Апрѣля 5, отд. I, ст. 601).*—О продленіи дѣйствія закона 8 Іюля 1908 года объ охранѣ водныхъ промысловыхъ богатствъ на Дальнемъ Востокѣ.

39049.—*Марта 24. Высочайше утвержденный одобренный Государственнымъ Совѣтомъ и Государственною Думою законъ (Собр. Узак. 1913 г. Апрѣля 5, отд. I, ст. 602).*—Объ отпускѣ изъ государственнаго казначейства дополнительныхъ средствъ на содержаніе въ учебныхъ заведеніяхъ Вѣдомства Учрежденій Императрицы Маріи стипендіатокъ Военнаго Министерства.

39050.—*Марта 24. Высочайше утвержденный одобренный Государственнымъ Совѣтомъ и Государственною Думою законъ (Собр. Узак. 1913 г. Апрѣля 5, отд. I, ст. 603).*—Объ отпускѣ изъ государственнаго казначейства дополнительныхъ средствъ на расходы по содержанію зданій Главнаго Управленія военно-учебныхъ заведеній.

39051.—*Марта 24. Высочайше утвержденный одобренный Государственнымъ Совѣтомъ и Государственною Думою законъ (Собр. Узак. 1913 г. Апрѣля 5, отд. I, ст. 604).*—Объ отпускѣ изъ государственнаго казначейства средствъ на производство практическихъ занятій по химіи въ общихъ классахъ Пажескаго Его Императорскаго Величества корпуса и въ кадетскихъ корпусахъ.

39052.—*Марта 24. Высочайше утвержденный одобренный Государственнымъ Совѣтомъ и Государственною Думою законъ (Собр. Узак. 1913 г. Апрѣля 5, отд. I, ст. 605).*—Объ отпускѣ изъ государственнаго казначейства средствъ на расходы по выдачѣ перевязочныхъ матеріаловъ частямъ войскъ и учрежденіямъ военнаго вѣдомства.

39053.—*Марта 24. Высочайше утвержденный одобренный Государственнымъ Совѣтомъ и Государственною Думою законъ (Собр. Узак. 1913 г. Апрѣля 5, отд. I, ст. 606).*—О продленіи дѣйствія закона 8 Іюля 1908 года объ отпускѣ средствъ на содержаніе рыболовнаго надзора въ сѣверо-западной части Чернаго моря.

39054.—*Марта 24. Высочайше утвержденный одобренный Государственнымъ Совѣтомъ и Государственною Думою законъ (Собр. Узак. 1913 г. Апрѣля 5, отд. I, ст. 607).*—Объ отпускѣ изъ государственнаго казначейства дополнительныхъ средствъ на разныя хозяйственныя потребности нѣкоторыхъ кадетскихъ корпусовъ.

39055.—*Марта 24. Высочайше утвержденный одобренный Государственнымъ Совѣтомъ и Государственною Думою законъ (Собр. Узак. 1913 г. Апрѣля 5, отд. I, ст. 608).*—Объ отпускѣ изъ государственнаго казначейства средствъ на изданіе «Извѣстій Министерства Иностранныхъ Дѣлъ».

39056.—*Марта 24. Высочайше утвержденный одобренный Государственнымъ Совѣтомъ и Государственною Думою законъ (Собр. Узак. 1913 г. Апрѣля 6 отд. I, ст. 628).*—Объ отмѣнѣ дѣйствія штата Устькутскаго солеваренаго завода.

39057.—*Марта 26. Высочайшее повелѣніе, объявленное Военнымъ Министромъ (Собр. Узак. 1913 г. Мая 21, отд. I, ст. 966).*—О воспрещеніи военнослужащимъ принимать участіе или присутствовать въ скопищахъ, сходкахъ или манифестаціяхъ.

39058.—*Марта 29. Высочайше утвержденный одобренный Государственнымъ Совѣтомъ и Государственною Думою законъ (Собр. Узак. 1913 г. Апрѣля 9, отд. I, ст. 653).*—О порядкѣ обжалованія постановленій таможенныхъ учрежденій о взиманіи портовыхъ сборовъ.

39059.—*Марта 29. Высочайше утвержденный одобренный Государственнымъ Совѣтомъ и Государственною Думою законъ (Собр. Узак. 1913 г. Апрѣля 12, отд. I, ст. 715).*—О взиманіи на Рыбинскихъ пристаняхъ особыхъ сборовъ на содержаніе рѣчной полиціи и на другія потребности, до мѣстной торговли и судоходства относящіяся.

39060.—*Марта 29. Высочайше утвержденное положеніе Совѣта Министровъ (Собр. Узак. 1913 г. Апрѣля 23, отд. I, ст. 754).*—О распредѣленіи между Главнымъ Управленіемъ Землеустройства и Земледѣлія и Министерствомъ Торговли и Промышленности нѣкоторыхъ полномочій, присвоиваемыхъ Уставомъ Горнымъ, изданія 1893 года, и Особымъ Приложеніемъ къ Законамъ о Состояніяхъ, изданія 1902 года, Министерству Государственныхъ Имуществъ и Министерству Земледѣлія и Государственныхъ Имуществъ.

39061.—*Марта 29. Высочайше утвержденное положеніе Совѣта Министровъ (Собр. Узак. 1913 г. Мая 28, отд. I, ст. 1005).*—О разсрочкѣ уплаты числящейся за городомъ Балаклавою недоимки пособій казнѣ въ суммѣ, вмѣстѣ съ пенею, 6.257 рублей 45 копѣекъ.

39062.—*Марта 29. Высочайше утвержденное положеніе Совѣта Министровъ (Собр. Узак. 1913 г. Апрѣля 27, отд. II, ст. 598).*—Объ утвержденіи устава лѣсопромышленнаго, домовладѣльческаго и строительнаго акціонернаго общества «Рицъ».

39063.—*Марта 29. Высочайше утвержденное положеніе Совѣта Министровъ (Собр. Узак. 1913 г. Мая 20, отд. II, ст. 718).*—

Объ утвержденіи устава товарищества на паяхъ паровыхъ мельницъ «Конопенко и Пивоваровы» въ городѣ Лебединѣ, Харьковской губерніи.

39064.—*Марта 29. Высочайше утвержденное положеніе Совѣта Министровъ (Собр. Узак. 1913 г. Мая 20, отд. II, ст. 719).*—Объ утвержденіи устава Витебскаго акціонернаго общества для торговли льномъ и экспорта льна.

39065.—*Марта 29. Высочайше утвержденное положеніе Совѣта Министровъ (Собр. Узак. 1913 г. Мая 20, отд. II, ст.730).*—Объ утвержденіи условій дѣятельности въ Россіи англійскаго акціонернаго общества, подъ наименованіемъ: «Соединенное общество съ ограниченною отвѣтственностью Сибирской эксплоатаціи».

39066.—*Марта 29. Высочайше утвержденное положеніе Совѣта Министровъ (Собр. Узак. 1913 г. Мая 20, отд. II, ст. 731).*—Объ утвержденіи условій дѣятельности въ Россіи германскаго акціонернаго общества, подъ наименованіемъ: „Акціонерное общество «Вайсъ и Фрейтагъ»".

39067.—*Марта 29. Высочайше утвержденное положеніе Совѣта Министровъ (Собр. Узак. 1913 г. Мая 21, отд. II, ст. 748).*—Объ увеличеніи основнаго капитала акціонернаго общества пивомедоваренныхъ заводовъ и мукомольной мельницы въ Павлоградѣ «Мюнхенъ».

39068.—*Марта 29. Высочайше утвержденное положеніе Совѣта Министровъ (Собр. Узак. 1913 г. Мая 30, отд. II, ст. 769).*—О разрѣшеніи Московскимъ купеческому и учетному банкамъ пріобрѣсти недвижимыя имущества въ городахъ Кокандѣ и Андижанѣ для помѣщенія своихъ отдѣленій.

39069.—*Марта 29. Высочайше утвержденное положеніе Совѣта Министровъ (Собр. Узак. 1913 г. Мая 30, отд. II, ст. 770).*—Объ измѣненіи устава акціонернаго общества Присельскаго стекольнаго завода.

39070.—*Марта 29. Высочайше утвержденное положеніе Совѣта Министровъ (Собр. Узак. 1913 г. Мая 30, отд. II, ст. 771).*—Объ утвержденіи измѣненій устава акціонернаго общества Волжской шерстяной фабрики.

39071.—*Марта 29. Высочайше утвержденное положеніе Совѣта Министровъ (Собр. Узак. 1913 г. Іюня 6, отд. II, ст. 787).*—Объ утвержденіи устава товарищества Сясьскаго пароходства.

39072.—*Марта 29. Высочайше утвержденное положеніе Совѣта Министровъ (Собр. Узак. 1913 г. Іюня 7, отд. II, ст. 803).*—Объ утвержденіи устава акціонернаго общества для производства портландъ-цемента и другихъ строительныхъ матеріаловъ «Таузъ».

39073.—*Марта 29. Высочайше утвержденное положеніе Совѣта Министровъ (Собр. Узак. 1913 г. Іюня 11, отд. II, ст. 810).*—Объ измѣненіи устава товарищества Даниловской мануфактуры.

39074.—*Марта 29. Высочайше утвержденное положеніе Совѣта Министровъ (Собр. Узак. 1913 г. Іюня 11, отд. II, ст. 811).*—Объ утвержденіи условій дѣятельности въ Россіи датскаго акціонернаго общества, подъ наименованіемъ: «Анонимное общество соединенной компаніи для производства обувныхъ машинъ».

39075.—*Марта 29. Высочайше утвержденное положеніе Совѣта Министровъ (Собр. Узак. 1913 г. Іюня 11, отд. II, ст. 812).*—Объ утвержденіи условій дѣятельности въ Россіи германскаго акціонернаго общества, подъ наименованіемъ: „Анонимное обществе «Заводъ двигателей Отто-Дейтцъ»".

39076.—*Марта 29. Высочайше утвержденное положеніе Совѣта Министровъ (Собр. Узак. 1913 г. Іюня 11, отд. II, ст. 813).*—Объ измѣненіи устава товарищества Россійско-Американской резиновой мануфактуры, подъ фирмою «Треугольникъ».

39077.—*Марта 29. Высочайше утвержденное положеніе Совѣта Министровъ (Собр. Узак. 1913 г. Іюня 11, отд. II, ст. 817).*—Объ измѣненіи устава акціонернаго общества портландъ-цементнаго завода «Волынь».

39078.—*Марта 29. Высочайше утвержденное положеніе Совѣта Министровъ (Собр. Узак. 1913 г. Іюня 11, отд. II, ст. 818).*—Объ измѣненіи устава общества котельныхъ и механическихъ заводовъ « Фицнеръ и К. Гамперъ».

39079.—*Марта 29. Высочайше утвержденное положеніе Совѣта Министровъ (Собр. Узак. 1913 г. Іюня 12, отд. II, ст. 822).*—О присвоеніи товариществу Суражской бумажно-картонной фабрики Я. Г. Ловьянова новаго наименованія: «Акціонерное общество Суражскихъ бумажныхъ и картонныхъ фабрикъ» и объ увеличеніи основнаго капитала товарищества.

39080.—*Марта 29. Высочайше утвержденное положеніе Совѣта Министровъ (Собр. Узак. 1913 г. Іюня 12, отд. II, ст.823).*—О присвоеніи Горлово-Ксеньевскому горнопромышленному (паевому) товариществу наименованія: «Московское каменноугольное акціонерное общество».

39081.—*Марта 29. Высочайше утвержденное положеніе Совѣта Министровъ (Собр. Узак. 1913 г. Іюня 17, отд. II, ст. 849).*—Объ утвержденіи устава акціонернаго общества аппретуры и красильни М. Пиша наслѣдниковъ.

39082.—*Марта 29. Высочайше утвержденное положеніе Совѣта Министровъ (Собр. Узак. 1913 г. Іюня 18, отд. II, ст. 886),*—О присвоеніи акціонерному обществу «М. В. Аслановъ и К°» наименованія: товарищество на паяхъ «М. В. Аслановъ и К°».

39083.—*Марта 29. Высочайше утвержденное положеніе Совѣта Министровъ (Собр. Узак. 1913 г. Іюня 18, отд. II, ст. 887).*—О возстановленіи истекшаго срока для оплаты основнаго капитала «Нефтепромышленнаго и торговаго общества Д. Б. Аванъ-Юзбашевъ и К°».

39084.—*Марта 29. Высочайше утвержденное положеніе Совѣта Министровъ (Собр. Узак. 1913 г. Іюня 18, отд. II, ст. 888).*—Объ измѣненіи устава общества пивоваренаго завода наслѣдниковъ Ф. Ф. Боте.

39085.—*Марта 29. Высочайше утвержденное положеніе Совѣта Министровъ (Собр. Узак. 1913 г. Іюня 18, отд. II, ст. 889).*—О присвоеніи акціонерному обществу первой русской фабрики металлизированныхъ бумагъ «Галай, Бауеръ и К°» наименованія: «Московское акціонерное общество для производства хромолитографской и металлизированной бумаги (хромо-металлъ)».

39086.—*Марта 29. Высочайше утвержденное положеніе Совѣта Министровъ (Собр. Узак. 1913 г. Іюня 18, отд. II, ст. 890).*—О присвоеніи Южно-Русскому обществу внутренней и экспортной торговли антрацитомъ наименованія: «Южно-Русское общество внутренней и экспортной торговли продуктами горной промышленности».

39087.—*Марта 29. Высочайше утвержденное положеніе Совѣта Министровъ (Собр. Узак. 1913 г. Іюня 18, отд II, ст. 891).*—Объ увеличеніи основнаго капитала русскаго общества для изготовленія снарядовъ и военныхъ припасовъ.

39088.—*Марта 29. Высочайше утвержденное положеніе Совѣта Министровъ (Собр. Узак. 1913 г. Іюня 18, отд. II, ст. 892).*—Объ измѣненіи устава товарищества «Печатня С. П. Яковлева».

1913.

39089.—*Марта 29. Высочайше утвержденное положеніе Совѣта Министровъ (Собр. Узак. 1913 г. Іюня 18, отд. II, ст. 893).*—Объ увеличеніи основнаго капитала товарищества механическихъ и чугунолитейныхъ заводовъ «Молотъ».

39090.—*Марта 29. Высочайше утвержденное положеніе Совѣта Министровъ (Собр. Узак. 1913 г. Іюня 18, отд. II, ст. 894).*—О присвоеніи акціонерному обществу пиво-медоваренаго и водочнаго завода «Тиволи» наименованія: „Акціонерное общество «А. Ле Кокъ»".

39091.—*Марта 29. Высочайше утвержденное положеніе Совѣта Министровъ (Собр. Узак. 1913 г. Іюня 18, отд. II, ст. 895).*—О присвоеніи акціонерному обществу Эрастовскихъ каменноугольныхъ копей Р. К. и Г. Х. Бродскихъ наименованія: «Акціонерное общество Эрастовскихъ каменноугольныхъ копей».

39092.—*Марта 29. Высочайше утвержденное положеніе Совѣта Министровъ (Собр. Узак. 1913 г. Сентября 24, отд. II, ст. 1223).*—Объ утвержденіи устава Московскаго фабрично-торговаго товарищества на паяхъ «С. В. Вишнякъ».

39093.—*Марта 29. Высочайше утвержденное положеніе Совѣта Министровъ (Собр. Узак. 1913 г. Октября 4, отд. II, ст. 1286).*—Объ утвержденіи устава акціонернаго общества санаторіи «Александрабадъ».

39094.—*Марта 29. Высочайше утвержденное положеніе Совѣта Министровъ (Собр. Узак. 1913 г. Октября 4, отд. II, ст. 1287).*—Объ утвержденіи устава торгово-промышленнаго товарищества на паяхъ «Лапшина и К°».

39095.—*Марта 29. Высочайше утвержденное положеніе Совѣта Министровъ (Собр. Узак. 1913 г. Октября 7, отд. II, ст. 1326).*—Объ утвержденіи устава русскаго акціонернаго общества спальныхъ вагоновъ.

39096.—*Марта 29. Высочайше утвержденное положеніе Совѣта Министровъ (Собр. Узак. 1913 г. Октября 9, отд. II, ст. 1362).*—Объ утвержденіи устава акціонернаго общества торговли англійскими и русскими товарами.

39097.—*Марта 29. Высочайше утвержденное положеніе Совѣта Министровъ (Собр. Узак. 1913 г. Октября 9, отд. II, ст. 1363).*—Объ утвержденіи устава акціонернаго общества «Архитекторъ».

39098.—*Марта 29. Высочайше утвержденное положеніе Совѣта Министровъ (Собр. Узак. 1913 г. Октября 16, отд. II, ст. 1414).*—Объ утвержденіи устава акціонернаго общества «Одесскій Холодильникъ».

39099.—*Марта 29. Высочайше утвержденное положеніе Совѣта Министровъ (Собр. Узак. 1913 г. Октября 24, отд. II, ст. 1433).*—Объ утвержденіи устава акціонернаго общества «Э. Бургардъ и К°».

39100.—*Марта 29. Высочайше утвержденное положеніе Совѣта Министровъ (Собр. Узак. 1913 г. Октября 24, отд. II, ст. 1434).*—Объ утвержденіи устава акціонернаго общества Черноморскаго рисово-крахмальнаго производства, бывшаго А. М. Юліуса.

39101.—*Марта 29. Высочайше утвержденное положеніе Совѣта Министровъ (Собр. Узак. 1913 г. Октября 24, отд. II, ст. 1435).*—Объ утвержденіи устава Рижскаго лѣснаго и строительнаго акціонернаго общества.

39102.—*Марта 29. Высочайше утвержденное положеніе Совѣта Министровъ (Собр. Узак. 1913 г. Октября 24, отд. II, ст. 1453).*—Объ утвержденіи устава акціонернаго общества «Генрихъ Т. Бернд'ъ сыновья» въ Заверце.

39103.—*Марта 29. Высочайше утвержденное положеніе Совѣта Министровъ (Собр. Узак. 1913 г. Октября 24, отд. II, ст. 1454).*—Объ утвержденіи устава акціонернаго общества «Лурье и Берлинъ».

39104.—*Марта 29. Высочайше утвержденное положеніе Совѣта Министровъ (Собр. Узак. 1913 г. Октября 24, отд. II, ст. 1455).*—Объ утвержденіи устава акціонернаго общества для устройства фабричныхъ дымовыхъ трубъ и разныхъ сооруженій «Георгій Антоновъ» въ Харьковѣ.

39105.—*Марта 29. Высочайше утвержденное положеніе Совѣта Министровъ (Собр. Узак. 1913 г. Октября 29, отд. II, ст. 1468).*—Объ утвержденіи устава Волго-Царицынскаго акціонернаго общества пивоваренія, медоваренія, фруктовыхъ напитковъ и горчицы.

39106.—*Марта 29. Высочайшее повелѣніе, предложенное Правительствующему Сенату Министромъ Юстиціи (Собр. Узак. 1913 г. Мая 3, отд. I, ст. 809).*—Объ утвержденіи Правилъ о переводѣ вкладовъ для дальнѣйшаго храненія между государственными сберегательными кассами Имперіи и Финляндскою почтовою сберегательною кассою.

39107.—*Марта 29. Высочайшее повелѣніе, объявленное Министромъ Внутреннихъ Дѣлъ (Собр. Узак. 1913 г. Мая 10, отд. I, ст. 842).*—О присвоеніи существующей въ слободѣ Казинкѣ, Воронежской губерніи, земской больницѣ наименованія: «Александровской», въ память въ Бозѣ почивающаго Императора Александра II.

39108.—*Марта 30 / Апрѣля 12. Высочайшая Грамота, объявленная по Великому Княжеству Финляндскому (Сборн. Постан. Вел. Кн. Финл. 1913 г., № 7, стр. 1).*—О закрытіи 19 Апрѣля / 2 Мая сего года очереднаго Сейма 1913 года.

39109.—*Марта 30. Высочайшее повелѣніе, предложенное Правительствующему Сенату Министромъ Юстиціи (Собр. Узак. 1913 г. Іюня 14, отд. I, ст. 1099).*—О присвоеніи учреждаемымъ Осинскимъ уѣзднымъ земствомъ при мѣстномъ реальномъ училищѣ десяти стипендіямъ наименованія: «Въ память 300-лѣтія Царствованія Дома Романовыхъ».

39110.—*Марта 30. Высочайшее повелѣніе, предложенное Правительствующему Сенату Министромъ Юстиціи (Собр. Узак. 1913 г. Іюня 14, отд. I, ст. 1100).*—О присвоеніи двумъ стипендіямъ, учрежденнымъ на средства Нерехтскаго уѣзднаго земства при Поливановской мужской и Костромской женской учительскихъ семинаріяхъ, Августѣйшаго имени Его Императорскаго Высочества Наслѣдника Цесаревича и Великаго Князя Алексѣя Николаевича.

39111.—*Марта 30. Высочайшее повелѣніе, предложенное Правительствующему Сенату Министромъ Юстиціи (Собр. Узак. 1913 г. Іюня 14, отд. I, ст. 1101).*—О присвоеніи учрежденной вблизи Царскаго Села аэрологической обсерваторіи наименованія: «Романовская Аэрологическая Обсерваторія».

39112.—*Марта 30. Высочайшее повелѣніе, предложенное Правительствующему Сенату Министромъ Юстиціи (Собр. Узак. 1913 г. Іюня 14, отд. I, ст. 1102).*—Объ учрежденіи при Бирскихъ, Уфимской губерніи, реальномъ училищѣ и женской гимназіи по одной стипендіи въ память 300-лѣтія Царствованія Дома Романовыхъ.

39113.—*Марта 30. Высочайшее повелѣніе, предложенное Правительствующему Сенату Министромъ Юстиціи (Собр. Узак. 1913 г. Іюля 4, отд. I, ст. 1233).*—О присвоеніи двумъ стипендіямъ при Ковенскихъ гимназіяхъ: мужской имени графа Платова и женской, содержимой

Лосицкою, наименованія «Романовскія» въ память 300-лѣтія Царствованія Дома Романовыхъ.

39114.—*Марта 30. Высочайшее повелѣніе, предложенное Правительствующему Сенату Министромъ Юстиціи (Собр. Узак. 1913 г. Іюля 4, отд. I, ст. 1234).*—Объ учрежденіи стипендіи Имени Императора Александра I Благословеннаго при Керенской женской прогимназіи.

39115.—*Марта 30. Высочайшее повелѣніе, предложенное Правительствующему Сенату Министромъ Юстиціи (Собр. Узак. 1913 г. Іюля 30, отд. I, ст. 1503).*—О присвоеніи Устьволгскому одноклассному министерскому училищу Имени Императора Александра I Благословеннаго, въ ознаменованіе славной вѣковой годовщины Отечественной войны.

39116.—*Марта 30. Высочайшее повелѣніе, предложенное Правительствующему Сенату Министромъ Юстиціи (Собр. Узак. 1913 г. Іюля 30, отд. I, ст. 1504).*—О присвоеніи вновь открытому двухклассному училищу въ селѣ Вязовкѣ, Павлоградскаго уѣзда, Екатеринославской губерніи, наименованія: «Вязовское двухклассное училище въ память 300-лѣтія Царствованія Дома Романовыхъ».

39117.—*Марта 30. Высочайшее повелѣніе, предложенное Правительствующему Сенату Министромъ Юстиціи (Собр. Узак. 1913 г. Іюля 30, отд. I, ст. 1505).*—О присвоеніи Островенскому двухклассному народному училищу, Сѣнненскаго уѣзда, Имени Императора Александра I Благословеннаго, въ память Отечественной войны.

39118.—*Марта 30. Высочайшее повелѣніе, предложенное Правительствующему Сенату Министромъ Юстиціи (Собр. Узак. 1913 г. Сентября 3, отд. I, ст. 1787).*—О присвоеніи, въ память Отечественной войны, Имени въ Бозѣ почивающаго Императора Александра I Благословеннаго нѣкоторымъ учебнымъ заведеніямъ, а также учреждаемымъ въ учебныхъ заведеніяхъ стипендіямъ.

39119.—*Марта 30. Высочайшее повелѣніе, предложенное Правительствующему Сенату Министромъ Юстиціи (Собр. Узак. 1913 г. Сентября 3, отд. I, ст. 1788).*—О присвоеніи двумъ стипендіямъ, одной при Боровичскомъ, Новгородской губерніи, реальномъ училищѣ и другой при Боровичской женской гимназіи, наименованія: «Въ память 300-лѣтія Царствованія Дома Романовыхъ.

39120.—*Марта 30. Высочайшее повелѣніе, предложенное Правительствующему Сенату Министромъ Юстиціи (Собр. Узак. 1913 г. Сентября 3, отд. I, ст. 1790).*—Объ учрежденіи при Гжатскихъ женской гимназіи и реальномъ училищѣ четырехъ стипендій въ память 300-лѣтія Царствованія Дома Романовыхъ.

39121.—*Марта 30. Высочайшее повелѣніе, предложенное Правительствующему Сенату Министромъ Юстиціи (Собр. Узак. 1913 г. Сентября 3, отд. I, ст. 1791).*—О присвоеніи Пермской гимназіи Имени Императора Александра I Благословеннаго.

39122.—*Марта 30. Высочайшее повелѣніе, предложенное Правительствующему Сенату Министромъ Юстиціи (Собр. Узак. 1913 г. Сентября 3, отд. I, ст. 1792).*—О присвоеніи стипендіи, учреждаемой на средства Пермской городской думы при Пермской мужской прогимназіи, Имени Императора Александра I Благословеннаго.

39123.—*Марта 30. Высочайшее повелѣніе, предложенное Правительствующему Сенату Министромъ Юстиціи (Собр. Узак. 1913 г. Ноября 27, отд. I, ст. 2614).*—Объ учрежденіи при Золотоношскихъ, Полтавской губерніи, мужской и женской гимназіяхъ четырехъ стипендій съ присвоеніемъ имъ Имени Царствующаго Дома Романовыхъ.

39124.—*Марта 30. Высочайше утвержденное положеніе Совѣта Министровъ (Собр. Узак. 1913 г. Мая 7, отд. I, ст. 815).*—Объ утвержденіи устава мужской гимназіи Тульскаго дворянства.

39125.—*Марта 31. Высочайше утвержденное положеніе Совѣта Министровъ (Собр. Узак. 1913 г. Мая 7, отд. I, ст. 816).*—О дарованіи Якутскимъ городовымъ казакамъ милостей по случаю трехсотлѣтія Царствованія Дома Романовыхъ.

39126.—*Марта 31. Высочайше утвержденное положеніе Совѣта Министровъ (Собр. Узак. 1913 г. Іюня 11, отд. I, ст. 1092).*—О порядкѣ обмѣна церковныхъ земель на крестьянскія и другія всякаго рода земли въ цѣляхъ разверстанія черезполосности земельныхъ владѣній.

39127.—*Марта 31. Высочайше утвержденное положеніе Совѣта Министровъ (Собр. Узак. 1913 г. Іюня 6, отд. II, ст. 788).*—Объ утвержденіи устава товарищества Алешковскаго пароходства.

39128.—*Марта 31. Высочайшее повелѣніе, объявленное Министромъ Внутреннихъ Дѣлъ (Собр. Узак. 1913 г. Мая 10, отд. I, ст. 843).*—О принятіи Великимъ Княземъ Сергіемъ Михайловичемъ С.-Петербургскаго автомобиль-клуба подъ Свое Августѣйшее покровительство.

А П Р Ѣ Л Ь.

39129.—*Апрѣля 1. Высочайшее повелѣніе, объявленное Военнымъ Министромъ (Собр. Узак. 1913 г. Мая 21, отд. I, ст. 967).*—О зачисленіи Ея Императорскаго Высочества Великой Княгини Анастасіи Михайловны въ войсковое сословіе Кубанскаго казачьяго войска по станицѣ Суворовской.

39130.—*Апрѣля 1. Высочайшее повелѣніе, объявленное Главноуправляющимъ Землеустройствомъ и Земледѣліемъ (Собр. Узак. 1913 г. Іюня 4, отд. I, ст. 1034).*—О присвоеніи низшей сельскохозяйственной школѣ, учрежденной въ городѣ Перчинскѣ, Августѣйшаго Имени Его Императорскаго Величества.

39131.—*Апрѣля 2. Высочайшее повелѣніе, предложенное Правительствующему Сенату Министромъ Юстиціи (Собр. Узак. 1913 г. Мая 21, отд. I, ст. 964),*—Объ обмѣнѣ дипломатическихъ нотъ по вопросу о взаимномъ признаваніи русскихъ и норвежскихъ Правилъ о линіи наибольшей нагрузки торговыхъ судовъ.

39132.—*Апрѣля 2. Высочайшее повелѣніе, объявленное Военнымъ Министромъ (Собр. Узак. 1913 г. Ноября 30, отд. I, ст. 2699).*—Объ измѣненіи формы обмундированія слушателей спеціальныхъ курсовъ Императорской Военно-Медицинской Академіи.

39133.—*Апрѣля 3. Высочайше утвержденное положеніе Совѣта Министровъ (Собр. Узак. 1913 г. Мая 31, отд. I, ст. 1020).*—О разсрочкѣ уплаты числящейся за городомъ Зубцовомъ недоимки пособія казнѣ въ суммѣ 8.378 рублей 95 копѣекъ.

39134.—*Апрѣля 3. Высочайше утвержденное положеніе Совѣта Министровъ (Собр. Узак. 1913 г. Мая 31, отд. I, ст. 1021).*—О разсрочкѣ уплаты числящихся за городомъ Задонскомъ недоимокъ пособій казнѣ въ суммѣ 7.037 рублей 22 копѣекъ.

39135.—*Апрѣля 3. Высочайше утвержденное положеніе Совѣта Министровъ (Собр. Узак. 1913 г. Іюня 15, отд. II, ст. 837).*—Объ утвержденіи измѣненій и дополненій устава товарищества фабрикъ табачныхъ издѣлій, подъ фирмою «Лафермъ».

39136.—*Апрѣля 3. Высочайше утвержденное положеніе Совѣта Министровъ (Собр. Узак. 1913 г. Іюня 15, отд. II, ст. 838).*—Объ измѣненіи устава акціонернаго общества С.-Петербургскихъ товарныхъ складовъ.

39137.—*Апрѣля 3. Высочайше утвержденное положеніе Совѣта Министровъ (Собр. Узак. 1913 г. Іюля 3, отд. II, ст. 960).*—Объ утвержденіи измѣненій устава стекольно-лѣснаго торговаго и промышленнаго товарищества на паяхъ.

39138.—*Апрѣля 3. Высочайше утвержденное положеніе Совѣта Министровъ (Собр. Узак. 1913 г. Октября 4, отд. II, ст. 1318).*—Объ утвержденіи устава россійскаго общества взаимной охраны торговопромышленнаго кредита.

39139.—*Апрѣля 3. Высочайше утвержденное положеніе Совѣта Министровъ (Собр. Узак. 1914 г. Іюня 11, отд. I, ст. 1442).*—Объ утвержденіи устава Всероссійскаго общества для сбыта и улучшенія кустарныхъ издѣлій, въ память 19 Февраля 1861 года, подъ наименованіемъ: «Кустарный Трудъ».

39140.—*Апрѣля 4. Высочайше утвержденное положеніе Военнаго Совѣта (Собр. Узак. 1913 г. Ноября 27, отд. I, ст. 2603).*—Объ улучшеніи матеріальнаго обезпеченія секретарей комендантскихъ управленій Московскаго и Варшавскаго.

39141.—*Апрѣля 4. Высочайшее повелѣніе, объявленное Министромъ Внутреннихъ Дѣлъ (Собр. Узак. 1913 г. Мая 14, отд. I, ст. 864).*—О дополненіи дѣйствующихъ о форменной одеждѣ законоположеній.

39142.—*Апрѣля 4. Высочайшее повелѣніе, сообщенное Сенату вѣдѣніемъ Святѣйшаго Синода (Собр. Узак. 1913 г. Іюня 7, отд. I, ст. 1049).*—О включеніи въ число обязательныхъ предметовъ миссіонерскаго отдѣленія Императорской Казанской Духовной Академіи педагогики и объ увеличеніи количества преподавателей этого отдѣленія.

39143.—*Апрѣля 5. Высочайше утвержденный одобренный Государственнымъ Совѣтомъ и Государственною Думою законъ (Собр. Узак. 1913 г. Апрѣля 19, отд. I, ст. 734).*—Объ отпускѣ изъ государственнаго казначейства средствъ на устройство и содержаніе ветеринарнаго курса при Офицерской кавалерійской школѣ.

39144.—*Апрѣля 5. Высочайше утвержденный одобренный Государственнымъ Совѣтомъ и Государственною Думою законъ (Собр. Узак. 1913 г. Апрѣля 19, отд. I, ст. 735).*—О содержаніи Добровольнымъ Флотомъ въ 1913 году срочныхъ пароходныхъ сообщеній между Владивостокомъ и портами Охотскаго и Берингова морей и по линіи Татарскаго пролива.

39145.—*Апрѣля 5. Высочайше утвержденный одобренный Государственнымъ Совѣтомъ и Государственною Думою законъ (Собр. Узак. 1913 г. Апрѣля 19, отд. I, ст. 736).*—Объ учрежденіи въ отдѣльномъ корпусѣ пограничной стражи школы моторныхъ машинистовъ.

39146.—*Апрѣля 5. Высочайше утвержденный одобренный Государственнымъ Совѣтомъ и Государственною Думою законъ (Собр. Узак. 1913 г. Апрѣля 19, отд. I, ст. 737).*—Объ отпускѣ изъ государственнаго казначейства дополнительныхъ средствъ на расходы по отопленію дома Военнаго Министерства.

39147.—*Апрѣля 5. Высочайше утвержденный одобренный Государственнымъ Совѣтомъ и Государственною Думою законъ (Собр. Узак. 1913 г. Апрѣля 19, отд. I, ст. 738).*—Объ отпускѣ изъ государственнаго казначейства средствъ на содержаніе корпуснаго ветеринара въ 4-мъ Сибирскомъ армейскомъ корпусѣ.

39148.—*Апрѣля 5. Высочайше утвержденный одобренный Государственнымъ Совѣтомъ и Государственною Думою законъ (Собр. Узак. 1913 г. Апрѣля 19, отд. I, ст. 739).*—Объ отпускѣ изъ государственнаго казначейства средствъ на содержаніе начальника топографическаго склада военно-топографическаго отдѣла штаба Приамурскаго военнаго округа.

39149.—*Апрѣля 5. Высочайше утвержденный одобренный Государственнымъ Совѣтомъ и Государственною Думою законъ (Собр. Узак. 1913 г. Апрѣля 19, отд. I, ст. 740).*—Объ отпускѣ изъ государственнаго казначейства средствъ на содержаніе причта при Шацкомъ Черніевѣ Николаевскомъ женскомъ общежительномъ монастырѣ.

39150.—*Апрѣля 5. Высочайше утвержденный одобренный Государственнымъ Совѣтомъ и Государственною Думою законъ (Собр. Узак. 1913 г. Апрѣля 19, отд. I, ст. 741).*—Объ отпускѣ изъ государственнаго казначейства средствъ на содержаніе старшихъ ветеринарныхъ врачей въ двадцати двухъ кавалерійскихъ полкахъ.

39151.—*Апрѣля 5. Высочайше утвержденный одобренный Государственнымъ Совѣтомъ и Государственною Думою законъ (Собр. Узак. 1913 г. Апрѣля 19, отд. I, ст. 742).*—Объ отпускѣ изъ государственнаго казначейства средствъ на увеличеніе содержанія окружнымъ юрисконсультамъ при пяти военно-окружныхъ совѣтахъ.

39152.—*Апрѣля 5. Высочайше утвержденный одобренный Государственнымъ Совѣтомъ и Государственною Думою законъ (Собр. Узак. 1913 г. Апрѣля 19, отд. I, ст. 743).*—Объ отпускѣ изъ государственнаго казначейства средствъ на оборудованіе и содержаніе психіатрическаго отдѣленія при Хабаровскомъ мѣстномъ лазаретѣ.

39153.—*Апрѣля 5. Высочайше утвержденный одобренный Государственнымъ Совѣтомъ и Государственною Думою законъ (Собр. Узак. 1913 г. Апрѣля 19, отд. I, ст. 744).*—Объ отпускѣ изъ средствъ государственнаго казначейства дополнительнаго кредита на расходы по изданію сборника дѣйствующихъ трактатовъ, конвенцій и другихъ международныхъ актовъ, имѣющихъ отношеніе къ военному мореплаванію.

39154.—*Апрѣля 5. Высочайше утвержденный одобренный Государственнымъ Совѣтомъ и Государственною Думою законъ (Собр. Узак. 1913 г. Апрѣля 19, отд. I, ст. 745).*—Объ отпускѣ изъ государственнаго казначейства средствъ на содержаніе врачебной части Амурскаго казачьяго войска.

39155.—*Апрѣля 5. Высочайше утвержденный одобренный Государственнымъ Совѣтомъ и Государственною Думою законъ (Собр. Узак. 1913 г. Апрѣля 19, отд. I, ст. 746).*—О продленіи дѣйствія закона 28 Апрѣля 1908 года объ установленіи сезоннаго въ пользу города Кисловодска сбора.

39156.—*Апрѣля 5. Высочайше утвержденный одобренный Государственнымъ Совѣтомъ и Государственною Думою законъ (Собр. Узак. 1913 г. Апрѣля 19, отд. I, ст. 747).*—О сосредоточеніи счетоводства по суммамъ, поступающимъ отъ содержателей казенныхъ оброчныхъ статей, въ мѣстныхъ учрежденіяхъ, завѣдывающихъ означенными статьями.

39157.—*Апрѣля 5/18. Высочайшее постановленіе по Великому Княжеству Финляндскому (Сборн. Постан. Вел. Кн. Финл. 1913 г. № 8, стр. 1).*—Объ измѣненіи редакціи пункта 5 Высочайшаго объявленія отъ 29 Мая 1896 года, объ учрежденіи должности инструктора скотоводства.

39158.—*Апрѣля 5/18. Высочайшее постановленіе по Великому Княжеству Финляндскому (Сборн. Постан. Вел. Кн. Финл. 1913 г., № 8, стр. 2).*—Объ измѣненіи редакціи § 4 Высочайшаго постановленія отъ 8 (21) Февраля 1905 года, объ учрежденіи должности инструктора коневодства.

39159.—*Апрѣля 5/18. Высочайшее постановленіе по Великому Княжеству Финляндскому (Сборн. Постан. Вел. Кн. Финл. 1913 г., № 13, стр. 1).*—Объ измѣненіи § 11 Высочайшаго Регламента, отъ 16 Іюля 1886 года, о вывѣркѣ и клейменіи мѣръ, гирь и снарядовъ для взвѣшиванія, равно о ихъ формѣ, устройствѣ и обозначеніи, и § 35 Высочайшаго объявленія, отъ 14 Іюля 1899 года, содержащаго измѣненія вышеозначеннаго Высочайшаго Регламента.

39160.—*Апрѣля 6. Высочайше утвержденное положеніе Военнаго Совѣта (Собр. Узак. 1913 г. Октября 8, отд. I, ст. 2218).*—Объ упраздненіи въ Туркестанскомъ военно-окружномъ судѣ штатныхъ должностей: одной военнаго слѣдователя и одной помощника военнаго прокурора и учрежденіи въ Приамурскомъ военно-окружномъ судѣ новыхъ штатныхъ должностей: военнаго слѣдователя и помощника военнаго прокурора.

39161.—*Апрѣля 6. Высочайше утвержденное положеніе Военнаго Совѣта (Собр. Узак. 1913 г. Ноября 27, отд. I, ст. 2604).*—Объ учрежденіи въ Одесскомъ кадетскомъ корпусѣ стипендіи имени генералъ-маіора Ѳеодосія Петровича Эрдели и объ утвержденіи положенія о стипендіи.

39162.—*Апрѣля 6. Высочайше утвержденное положеніе Военнаго Совѣта (Собр. Узак. 1913 г. Ноября 27, отд. I, ст. 2605).*—Объ учрежденіи въ Орловскомъ-Бахтина кадетскомъ корпусѣ двухъ стипендій: одной—имени отставнаго гвардіи штабсъ-капитана Михея Корнильевича Фролова и другой—имени инженеръ-капитана Корнилія Михеевича Фролова и объ утвержденіи положенія о стипендіяхъ.

39163.—*Апрѣля 6. Высочайше утвержденное положеніе Военнаго Совѣта (Собр Узак. 1913 г. Ноября 27, отд. I, ст. 2606).*—Объ измѣненіи нѣкоторыхъ статей книги XV (изд. 3) Свода Военныхъ Постановленій 1869 года о военно-ремесленныхъ школахъ въ Кубанскомъ и Терскомъ казачьихъ войскахъ.

39164.—*Апрѣля 6. Высочайше утвержденное положеніе Военнаго Совѣта (Собр. Узак. 1913 г. Ноября 27, отд. I, ст. 2607).*—Объ учрежденіи должности полицейскаго надзирателя 1 разряда въ хуторѣ Иванковѣ, Каменской станицы, Донецкаго округа, области войска Донскаго.

39165.—*Апрѣля 6. Высочайше утвержденное положеніе Военнаго Совѣта (Собр. Узак. 1913 г. Ноября 27, отд. I, ст. 2608).*—Объ утвержденіи и введеніи въ дѣйствіе новаго штата мирнаго времени лейбъ-гвардіи Егерскаго полка.

39166.—*Апрѣля 6. Высочайше утвержденное положеніе Военнаго Совѣта (Собр. Узак. 1913 г. Ноября 28, отд. I, ст. 2624).*—Объ утвержденіи положенія о капиталѣ школы солдатскихъ дѣтей и пѣвческаго хора лейбъ-гвардіи Преображенскаго полка.

39167.—*Апрѣля 6. Высочайше утвержденное положеніе Военнаго Совѣта (Собр. Узак. 1914 г. Января 11, отд. I, ст. 91).*—Объ утвержденіи инструкціи о порядкѣ аттестованія чиновъ вѣдомства Главнаго Управленія военно-учебныхъ заведеній.

39168.—*Апрѣля 6. Высочайшее повелѣніе, предложенное Правительствующему Сенату Министромъ Юстиціи (Собр. Узак. 1913 г. Іюля 30, отд. I, ст. 1506).*—О присвоеніи пожертвованному Г. С. Хилькевичемъ Кіевскому губернскому попечительству дѣтскихъ пріютовъ капиталу и открываемому на указанное пожертвованіе дѣтскому пріюту, по принятію его въ Вѣдомство Учрежденій Императрицы Маріи, имени жертвователя.

39169.—*Апрѣля 6. Высочайшее повелѣніе, объявленное Военнымъ Министромъ (Собр. Узак. 1913 г. Ноября 30, отд. I, ст. 2700).*—Объ установленіи нагруднаго знака для Владимірскаго военнаго училища.

39170.—*Апрѣля 7. Высочайше утвержденное положеніе Совѣта Министровъ (Собр. Узак. 1913 г. Мая 21, отд. I, ст. 961).*—О разрѣшеніи городу Ейску выпуска облигаціоннаго займа въ 900.000 рублей нарицательныхъ.

39171.—*Апрѣля 7. Высочайше утвержденное положеніе Совѣта Министровъ (Собр. Узак. 1913 г. Іюня 11, отд. II, ст. 819).*—Объ увеличеніи основнаго капитала акціонернаго общества Мальцовскихъ заводовъ.

39172.—*Апрѣля 7. Высочайше утвержденное положеніе Совѣта Министровъ (Собр. Узак. 1913 г. Сентября 18, отд. II, ст. 1201).*—Объ утвержденіи устава акціонернаго общества Ясиновскихъ антрацитовыхъ рудниковъ.

39173.—*Апрѣля 7. Высочайше утвержденное положеніе Совѣта Министровъ (Собр. Узак. 1913 г. Октября 30, отд. II, ст. 1512).*—Объ утвержденіи устава акціонернаго общества южнаго Должанскаго антрацита.

39174.—*Апрѣля 7. Высочайше утвержденное положеніе Совѣта Министровъ (Собр. Узак. 1913 г. Октября 30, отд. II, ст. 1513).*—Объ утвержденіи устава акціонернаго общества Боково-Княгининскихъ антрацитовыхъ копей.

39175.—*Апрѣля 7. Высочайше утвержденное положеніе Военнаго Совѣта (Собр. Узак. 1913 г. Ноября 27, отд. I, ст. 2609).*—О дополненіи статьи 34 Правилъ о Донскомъ частномъ коннозаводствѣ и 27 статьи Правилъ о частномъ коневодствѣ на земляхъ верхняго запаса Сальскаго округа, области войска Донскаго.

1913.

39176.—*Апрѣля 7. Высочайшее повелѣніе, объявленное Военнымъ Министромъ (Собр. Узак. 1913 г. Іюня 7, отд. I, ст. 1051).*—О призывѣ въ 1913 году нижнихъ чиновъ запаса въ учебные сборы въ губерніяхъ и областяхъ Европейской и Азіатской Россіи.

39177.—*Апрѣля 7. Высочайшее повелѣніе, объявленное Военнымъ Министромъ (Собр. Узак. 1913 г. Декабря 5, отд. I, ст. 2799).*—Объ утвержденіи Положенія объ учебныхъ командахъ легкой, горной и мортирной артиллеріи.

39178.—*Апрѣля 7. Высочайшее повелѣніе, объявленное Военнымъ Министромъ (Собр. Узак. 1914 г. Мая 12, отд. I, ст. 1226).*—Объ утвержденіи Строеваго Устава конно-пулеметныхъ командъ.

39179.—*Апрѣля 8. Высочайшее повелѣніе, объявленное Министромъ Внутреннихъ Дѣлъ (Собр. Узак. 1913 г. Іюня 7, отд. I, ст. 1050).*—О присвоеніи Августѣйшаго Имени въ Бозѣ почивающаго Императора Александра III стипендіи для слушателя фармаціи, учреждаемой С.-Петербургскимъ Фармацевтическимъ обществомъ въ одномъ изъ высшихъ учебныхъ заведеній.

39180.—*Апрѣля 9. Именной Высочайшій указъ, данный Сенату (Собр. Узак. 1913 г. Апрѣля 16, отд. I, ст. 720).*—Объ измѣненіи штата Двора Ея Императорскаго Высочества Великой Княгини Елисаветы Ѳеодоровны.

39181.—*Апрѣля 9. Высочайшее повелѣніе, объявленное Военнымъ Министромъ (Собр. Узак. 1913 г. Ноября 30, отд. I, ст. 2701).*—О присвоеніи аксельбантовъ офицерамъ и нижнимъ чинамъ лейбъ-гвардіи Гренадерскаго полка.

39182.—*Апрѣля 11. Высочайше утвержденный одобренный Государственнымъ Совѣтомъ и Государственною Думою законъ (Собр. Узак. 1913 г. Апрѣля 30, отд. I, ст. 781).*—О продленіи дѣйствія Временныхъ Правилъ о сборахъ съ торгующихъ на Нижегородской ярмаркѣ.

39183.—*Апрѣля 11. Высочайше утвержденный одобренный Государственнымъ Совѣтомъ и Государственною Думою законъ (Собр. Узак. 1913 г. Апрѣля 30, отд. I, ст. 782).*—О сложеніи съ Николаевской главной физической обсерваторіи долга типографіи Императорской Академіи Наукъ за печатаніе изданій.

39184.—*Апрѣля 11. Высочайше утвержденный одобренный Государственнымъ Совѣтомъ и Государственною Думою законъ (Собр. Узак. 1913 г. Апрѣля 30, отд. I, ст. 783).*—Объ отпускѣ изъ государственнаго казначейства дополнительныхъ средствъ на расходы по учебной части Оренбургскаго казачьяго училища.

39185.—*Апрѣля 11. Высочайше утвержденный одобренный Государственнымъ Совѣтомъ и Государственною Думою законъ (Собр. Узак. 1913 г. Апрѣля 30, отд. I, ст. 784).*—Объ отпускѣ изъ государственнаго казначейства средствъ на содержаніе особаго дѣлопроизводства при общемъ архивѣ Главнаго Штаба по дѣламъ манчжурскихъ армій.

39186.—*Апрѣля 11. Высочайше утвержденный одобренный Государственнымъ Совѣтомъ и Государственною Думою законъ (Собр. Узак. 1913 г. Апрѣля 30, отд. I, ст. 785).*—Объ отпускѣ изъ государственнаго казначейства средствъ на оборудованіе и содержаніе психіатрическаго отдѣленія при Омскомъ военномъ госпиталѣ.

39187.—*Апрѣля 11. Высочайше утвержденный одобренный Государственнымъ Совѣтомъ и Государственною Думою законъ (Собр. Узак. 1913 г. Апрѣля 30, отд. I, ст. 786).*—Объ отпускѣ изъ государственнаго казначейства средствъ на расходы, вызываемые установленіемъ усиленнаго оклада приварочныхъ денегъ штатнымъ нижнимъ чинамъ нѣкоторыхъ военныхъ училищъ.

39188.—*Апрѣля 11. Высочайше утвержденный одобренный Государственнымъ Совѣтомъ и Государственною Думою законъ (Собр. Узак. 1913 г. Апрѣля 30, отд. I, ст. 787).*—Объ отпускѣ изъ государственнаго казначейства средствъ на пополненіе запасовъ и матеріальной части артиллеріи и на усовершенствованіе обороны государства.

39189.—*Апрѣля 11. Высочайше утвержденный одобренный Государственнымъ Совѣтомъ и Государственною Думою законъ (Собр. Узак. 1913 г. Апрѣля 30, отд. I, ст. 788).*—Объ отпускѣ изъ средствъ государственнаго казначейства дополнительнаго кредита на покрытіе расходовъ по пріобрѣтенію земель для нуждъ обороны Балтійскаго моря.

39190.—*Апрѣля 11. Высочайше утвержденный одобренный Государственнымъ Совѣтомъ и Государственною Думою законъ (Собр. Узак. 1913 г. Апрѣля 30, отд. I, ст. 789).*—О прекращеніи взиманія съ крестьянъ Ставропольской губерніи установленнаго Высочайше утвержденнымъ 25 Декабря 1858 года положеніемъ Кавказскаго комитета денежнаго сбора.

39191.—*Апрѣля 11. Высочайше утвержденный одобренный Государственнымъ Совѣтомъ и Государственною Думою законъ (Собр. Узак. 1913 г. Апрѣля 30, отд. I, ст. 790).*—Объ отпускѣ изъ государственнаго казначейства средствъ на содержаніе окружнаго юрисконсульта при военно-окружномъ совѣтѣ Приамурскаго военнаго округа.

39192.—*Апрѣля 11. Именной Высочайшій указъ, данный Сенату (Собр. Узак. 1913 г. Апрѣля 16, отд. I, ст. 721).*—О величинѣ контингента новобранцевъ въ призывъ 1913 года.

39193.—*Апрѣля 11. Высочайше утвержденное положеніе Военнаго Совѣта (Собр. Узак. 1913 г. Ноября 27, отд. I, ст. 2610).*—Объ установленіи денежнаго отпуска на матеріалы и приборы для производства практическихъ занятій по химіи Пажескому Его Императорскаго Величества корпусу и кадетскимъ корпусамъ.

39194.—*Апрѣля 12. Высочайше утвержденное положеніе Совѣта Министровъ (Собр. Узак. 1913 г. Мая 21, отд. I, ст. 962).*—О разрѣшеніи городу Кишиневу выпуска облигаціоннаго займа въ 4.500.000 рублей нарицательныхъ.

39195.—*Апрѣля 12. Высочайше утвержденное положеніе Совѣта Министровъ (Собр. Узак. 1913 г. Мая 8, отд. II, ст. 650).*—Объ утвержденіи устава Харьковскаго товарищества для устройства постоянныхъ квартиръ.

39196.—*Апрѣля 12. Высочайше утвержденное положеніе Совѣта Министровъ (Собр. Узак. 1913 г. Мая 20, отд. II, ст. 732).*—Объ увеличеніи основнаго капитала общества пароходства по Днѣпру и его притокамъ.

39197.—*Апрѣля 12. Высочайше утвержденное положеніе Совѣта Министровъ (Собр. Узак. 1913 г. Мая 20, отд. II, ст. 733).*—Объ увеличеніи основнаго капитала втораго пароходнаго общества по Днѣпру и его притокамъ.

39198.—*Апрѣля 12. Высочайше утвержденное положеніе Совѣта Министровъ (Собр. Узак. 1913 г. Мая 20, отд. II, ст. 734).*—Объ утвержденіи устава акціонернаго общества Бабино-Томаховскаго песочнаго сахарнаго завода.

39199.—*Апрѣля 12. Высочайше утвержденное положеніе Совѣта Министровъ (Собр. Узак. 1913 г. Мая 21, отд. II, ст. 742).*—

*

Объ утвержденіи устава акціонернаго общества по химической переработкѣ древесины.

39200.—*Апрѣля 12. Высочайше утвержденное положеніе Совѣта Министровъ (Собр. Узак. 1913 г. Мая 31, отд. II, ст. 774).*—Объ утвержденіи устава акціонернаго общества «Вальдъ».

39201.—*Апрѣля 12. Высочайше утвержденное положеніе Совѣта Министровъ (Собр. Узак. 1913 г. Іюня 7, отд. II, ст. 804).*—Объ измѣненіи устава судостроительнаго акціонернаго общества «Нобле-сперъ».

39202.—*Апрѣля 12. Высочайше утвержденное положеніе Совѣта Министровъ (Собр. Узак. 1913 г. Іюня 11, отд. II, ст. 814).*—Объ утвержденіи условій дѣятельности въ Россіи голландскаго акціонернаго общества, подъ наименованіемъ: «Нидерландское анонимное общество зерновыхъ продуктовъ».

39203.—*Апрѣля 12. Высочайше утвержденное положеніе Совѣта Министровъ (Собр. Узак. 1913 г. Іюня 22, отд. II, ст. 901).*—О продленіи срока для представленія подлежащихъ изъятію изъ обращенія 1.516 акцій общества механическихъ заводовъ братьевъ Бромлей въ Экспедицію Заготовленія Государственныхъ Бумагъ.

39204.—*Апрѣля 12. Высочайше утвержденное положеніе Совѣта Министровъ (Собр. Узак. 1913 г. Іюня 25, отд. II, ст. 918).*—Объ увеличеніи основнаго капитала Туркестанскаго торгово-промышленнаго товарищества К. М. Соловьевъ и К°.

39205.—*Апрѣля 12. Высочайше утвержденное положеніе Совѣта Министровъ (Собр. Узак. 1913 г. Іюня 25, отд. II, ст. 919).*—Объ измѣненіи устава товарищества печатанія и издательства «Русское Слово».

39206.—*Апрѣля 12. Высочайше утвержденное положеніе Совѣта Министровъ (Собр. Узак. 1913 г. Іюня 25, отд. II, ст. 920).*—Объ измѣненіи устава Симскаго общества горныхъ заводовъ и первой на Уралѣ фабрики сельскохозяйственныхъ машинъ и орудій.

39207.—*Апрѣля 12. Высочайше утвержденное положеніе Совѣта Министровъ (Собр. Узак. 1913 г. Іюня 25, отд. II, ст. 922).*—О присвоеніи обществу «Грушевскій антрацитъ» наименованія: «Донецко-Грушевское акціонерное общество каменноугольныхъ и антрацитовыхъ копей».

39208.—*Апрѣля 12. Высочайше утвержденное положеніе Совѣта Министровъ (Собр. Узак. 1913 г. Іюня 25, отд. II, ст. 923).*—Объ измѣненіи устава Южно-Русскаго лѣсопромышленнаго и торговаго акціонернаго общества.

39209.—*Апрѣля 12. Высочайше утвержденное положеніе Совѣта Министровъ (Собр. Узак. 1913 г. Іюня 25, отд. II, ст. 924).*—Объ увеличеніи основнаго капитала нефтепромышленнаго и торговаго общества «Арамаздъ».

39210.—*Апрѣля 12. Высочайше утвержденное положеніе Совѣта Министровъ (Собр. Узак. 1913 г. Іюня 26, отд. II, ст. 933).*—Объ измѣненіи устава русскаго нефтепромышленнаго общества.

39211.—*Апрѣля 12. Высочайше утвержденное положеніе Совѣта Министровъ (Собр. Узак. 1913 г. Іюля 2, отд. II, ст. 954).*—Объ увеличеніи основнаго капитала торгово-промышленнаго товарищества на паяхъ П. В. Сергѣева въ Пензѣ.

39212.—*Апрѣля 12. Высочайше утвержденное положеніе Совѣта Министровъ (Собр. Узак. 1913 г. Іюля 3, отд. II, ст. 961).*—Объ увеличеніи основнаго капитала акціонернаго общества Люблинской фабрики портландъ-цемента «Фирлей».

39213.—*Апрѣля 12. Высочайше утвержденное положеніе Совѣта Министровъ (Собр. Узак. 1913 г. Іюля 3, отд. II, ст. 973).*—Объ уменьшеніи основнаго капитала товарищества винодѣлія.

39214.—*Апрѣля 12. Высочайше утвержденное положеніе Совѣта Министровъ (Собр. Узак. 1913 г. Іюля 3, отд. II, ст. 974).*—Объ измѣненіи основнаго капитала общества для обработки строительнаго камня «А. Д. Благодаревъ».

39215.—*Апрѣля 12. Высочайше утвержденное положеніе Совѣта Министровъ (Собр. Узак. 1913 г. Іюля 4, отд. II, ст. 985).*—Объ утвержденіи устава Петербургско-Брагорскаго лѣсопромышленнаго акціонернаго общества.

39216.—*Апрѣля 12. Высочайше утвержденное положеніе Совѣта Министровъ (Собр. Узак. 1913 г. Іюля 4, отд. II, ст. 986).*—Объ увеличеніи основнаго капитала Одесскаго общества торговли аптекарскими товарами Ю. Лемме и К°.

39217.—*Апрѣля 12. Высочайше утвержденное положеніе Совѣта Министровъ (Собр. Узак. 1913 г. Іюля 11, отд. II, ст. 1005).*—Объ утвержденіи устава акціонернаго общества «Т. М. Аштейнъ и Сыновья» для желѣзнотехнической торговли и лѣсной промышленности.

39218.—*Апрѣля 12. Высочайше утвержденное положеніе Совѣта Министровъ (Собр. Узак. 1913 г. Іюля 17, отд. II, ст. 1028).*—Объ утвержденіи устава Московскаго товарищества на паяхъ строительства и домовладѣнія.

39219.—*Апрѣля 12. Высочайше утвержденное положеніе Совѣта Министровъ (Собр. Узак. 1913 г. Октября 4, отд. II, ст. 1288).*—Объ утвержденіи устава акціонернаго общества цементнаго завода «Аиндаръ».

39220.—*Апрѣля 12. Высочайше утвержденное положеніе Совѣта Министровъ Собр. Узак. 1913 г. Октября 19, отд. II, ст. 1423).*—Объ утвержденіи устава Сѣвернаго акціонернаго общества недвижимыхъ имуществъ.

39221.—*Апрѣля 12. Высочайше утвержденное положеніе Совѣта Министровъ (Собр. Узак. 1913 г. Октября 19, отд. II, ст. 1424).*—Объ утвержденіи устава С.-Петербургскаго строительнаго товарищества на паяхъ.

39222.—*Апрѣля 12. Высочайше утвержденное положеніе Совѣта Министровъ (Собр. Узак. 1913 г. Октября 30, отд. II, ст. 1490).*—Объ утвержденіи устава Южно-Русскаго домостроительнаго акціонернаго общества.

39223.—*Апрѣля 12. Высочайше утвержденное положеніе Совѣта Министровъ (Собр. Узак. 1913 г. Октября 30, отд. II, ст. 1491).*—Объ утвержденіи устава торгово-промышленнаго товарищества на паяхъ «Братья Б. и М. Левинсонъ».

39224.—*Апрѣля 12. Высочайше утвержденное положеніе Совѣта Министровъ (Собр. Узак. 1913 г. Ноября 4, отд. II, ст. 1539).*—Объ утвержденіи устава акціонернаго общества «М. Мухтаровъ».

39225.—*Апрѣля 12. Высочайше утвержденное положеніе Совѣта Министровъ (Собр. Узак. 1913 г. Ноября 4, отд. II, ст. 1540).*—Объ утвержденіи устава русскаго коммерческаго строительнаго акціонернаго общества.

39226.—*Апрѣля 12. Высочайше утвержденное положеніе Совѣта Министровъ (Собр. Узак. 1913 г. Ноября 7, отд. II, ст. 1578).*—Объ утвержденіи устава товарищества на паяхъ издательства и книжной торговли «Русское книгоиздательство».

39227.—*Апрѣля 12. Высочайше утвержденное положеніе Совѣта Министровъ*

(Собр. Узак. 1913 г. Ноября 7, отд. II, ст. 1579).—Объ утвержденіи устава Новосильцовскаго каменно-угольнаго акціонернаго общества.

39228.—*Апрѣля 12. Высочайше утвержденное положеніе Совѣта Министровъ (Собр. Узак. 1913 г. Ноября 8, отд. II, ст. 1600).*—Объ утвержденіи устава акціонернаго общества Куралндскихъ кондитерскихъ и хлѣбопекарень.

39229.—*Апрѣля 12. Высочайше утвержденное положеніе Совѣта Министровъ (Собр. Узак. 1913 г. Ноября 8, отд. II, ст. 1601).*—Объ утвержденіи устава Московско-Сибирскаго торгово-посредническаго товарищества на паяхъ «М. А. Тимофеевъ и К°».

39230.—*Апрѣля 12. Высочайше утвержденное положеніе Совѣта Министровъ (Собр. Узак. 1913 г. Ноября 13, отд. II, ст. 1649).*—Объ утвержденіи устава акціонернаго общества механическихъ и литейныхъ заводовъ «Ронъ, Зелинскій и К°».

39231.—*Апрѣля 12. Высочайше утвержденное положеніе Совѣта Министровъ (Собр. Узак. 1913 г. Ноября 13, отд. II, ст. 1650).*—Объ утвержденіи устава акціонернаго общества Невскихъ сталелитейныхъ и кузнечныхъ заводовъ въ С.-Петербургѣ.

39232.—*Апрѣля 12. Высочайше утвержденное положеніе Совѣта Министровъ (Собр. Узак. 1913 г. Ноября 13, отд. II, ст. 1651).*—Объ утвержденіи устава акціонернаго общества фотографическихъ предпріятій «Идеалъ».

39233.—*Апрѣля 12. Высочайшее повелѣніе, объявленное Военнымъ Министромъ (Собр. Узак. 1913 г. Ноября 30, отд. I, ст. 2709).*—Объ установленіи единой (защитной) формы съ добавочными принадлежностями для парадовъ въ армейскихъ строевыхъ частяхъ пѣхоты, артиллеріи (кромѣ конной) и инженерныхъ войскъ и въ ихъ штабахъ и управленіяхъ.

39234.—*Апрѣля 16. Высочайшее повелѣніе, объявленное Военнымъ Министромъ (Собр. Узак. 1913 г. Ноября 28, отд. I, ст. 2652).*—О присвоеніи военной типографіи наименованія: Военная Типографія Императрицы «Екатерины Великой».

39235.—*Апрѣля 17. Высочайшее повелѣніе, объявленное Военнымъ Министромъ (Собр. Узак. 1913 г. Ноября 30, отд. I, ст. 2710).*—О присвоеніи офицерамъ 2-го лейбъ-гусарскаго Павлоградскаго Императора Александра III полка чашки.

39236.—*Апрѣля 18. Высочайшее повелѣніе, объявленное Военнымъ Министромъ (Собр. Узак. 1913 г. Ноября 27, отд. I, ст. 2617).*—Объ испытаніи на призы лошадей и ѣздоковъ кавалеріи, казачьихъ конныхъ частей и конной и казачьей артиллеріи.

39237.—*Апрѣля 18. Высочайшее повелѣніе, объявленное Военнымъ Министромъ (Собр. Узак. 1913 г. Ноября 30, отд. I, ст. 2711).*—Объ установленіи крученаго шнура для пошенія офицерскихъ нагрудныхъ шейныхъ знаковъ лейбъ-гвардіи Измайловскаго полка.

39238.—*Апрѣля 19. Высочайшее повелѣніе, объявленное Министромъ Финансовъ (Собр. Узак. 1913 г. Апрѣля 27, отд. I, ст. 763).*—О выпускѣ Крестьянскимъ Поземельнымъ Банкомъ четвертой серіи 4½% свидѣтельствъ на 100 милліоновъ рублей.

39239.—*Апрѣля 19. Высочайшее повелѣніе, объявленное Министромъ Финансовъ (Собр. Узак. 1913 г. Іюня 14, отд. I, ст. 1107).*—О предоставленіи правленію общества Китайской Восточной желѣзной дороги учредить въ ознаменованіе памятной годовщины 300-лѣтія Царствующаго Дома въ Харбинскихъ Имени Его Императорскаго Высочества Наслѣдника Цесаревича и Великаго Князя Алексѣя Николаевича мужскомъ и женскомъ коммерческихъ училищахъ три стипендіи, изъ конхъ двѣ—въ мужскомъ и одну въ женскомъ, съ присвоеніемъ этимъ стипендіямъ наименованія: «Юбилейныя стипендіи Дома Романовыхъ».

39240.—*Апрѣля 19. Высочайшее повелѣніе, объявленное Министромъ Финансовъ (Собр. Узак. 1913 г. Іюня 14, отд. I, ст. 1108).*—О присвоеніи Хайларской общественной школѣ наименованія: «Школа въ память 300-лѣтія Царствованія Дома Романовыхъ».

39241.—*Апрѣля 19. Высочайшее повелѣніе, объявленное Министромъ Финансовъ (Собр. Узак. 1913 г. Сентября 13, отд. I, ст. 1878).*—Объ учрежденіи при Омской казенной палатѣ капитала имени дѣйствительнаго статскаго совѣтника Раевскаго.

39242.—*Апрѣля 20. Именной Высочайшій указъ, данный Сенату (Собр. Узак. 1913 г. Апрѣля 30, отд. I, ст. 780).*—Объ упраздненіи Двора Его Императорскаго Высочества Князя Георгія Максимиліановича Романовскаго, Герцога Лейхтенбергскаго.

39243.—*Апрѣля 20. Высочайше утвержденное положеніе Совѣта Министровъ (Собр. Узак. 1913 г. Іюня 7, отд. I, ст. 1061).*—О разсрочкѣ городу Каменецъ-Подольску уплаты числящейся за нимъ недоимки пособій казнѣ въ суммѣ 20.411 рублей 14 копѣекъ.

39244.—*Апрѣля 20. Высочайше утвержденное положеніе Совѣта Министровъ (Собр. Узак. 1913 г. Іюня 15, отд. II, ст. 839).*—Объ измѣненіи устава общества производства и торговли резиновыми издѣліями «Богатырь».

39245.—*Апрѣля 20. Высочайше утвержденное положеніе Совѣта Министровъ (Собр. Узак. 1913 г. Іюня 15, отд. II, ст. 840).*—Объ измѣненіи устава русскаго общества машиностроительнаго завода братьевъ Кертингъ.

39246.—*Апрѣля 20. Высочайше утвержденное положеніе Совѣта Министровъ (Собр. Узак. 1913 г. Октября 8, отд. II, ст. 1350).*—Объ утвержденіи устава Юго-Западнаго взаимнаго товарищества мануфактурной торговли въ городѣ Бердичевѣ.

39247.—*Апрѣля 20. Высочайше утвержденное положеніе Совѣта Министровъ (Собр. Узак. 1913 г. Октября 8, отд. II, ст. 1351).*—Объ утвержденіи устава товарищества на паяхъ Киструсской мукомольной мельницы.

39248.—*Апрѣля 20. Высочайше утвержденное положеніе Совѣта Министровъ (Собр. Узак. 1913 г. Октября 8, отд. II, ст. 1352).*—Объ утвержденіи устава Бѣлокриницкаго издательскаго товарищества въ С.-Петербургѣ.

39249.—*Апрѣля 20. Высочайше утвержденное положеніе Совѣта Министровъ (Собр. Узак. 1913 г. Ноября 19, отд. II, ст. 1676).*—Объ утвержденіи устава акціонернаго общества Олькеникскихъ бумажно-картонной фабрики и лѣсопильнаго завода.

39250.—*Апрѣля 20. Высочайшее повелѣніе, предложенное Правительствующему Сенату Министромъ Юстиціи (Собр. Узак. 1913 г. Мая 21, отд. I, ст. 965).*—О принятіи Ея Императорскимъ Высочествомъ Великою Княгинею Маріею Павловною званія почетной предсѣдательницы попечительнаго комитета французскаго института въ С.-Петербургѣ.

39251.—*Апрѣля 20. Высочайшее повелѣніе, предложенное Правительствующему Се-*

кату Министромъ Юстиціи (Собр. Узак. 1913 г. Мая 27, отд. I, ст. 987).—О принятіи Его Императорскимъ Высочествомъ Великимъ Княземъ Андреемъ Владиміровичемъ званія почетнаго предсѣдателя Кіевскаго пожарнаго общества.

39252.—*Апрѣля 20. Высочайшее повелѣніе, предложенное Правительствующему Сенату Министромъ Юстиціи (Собр. Узак. 1913 г. Іюня 14, отд. I, ст. 1103).*—О принятіи Его Императорскимъ Высочествомъ Наслѣдникомъ Цесаревичемъ и Великимъ Княземъ Алексѣемъ Николаевичемъ званія почетнаго члена Елецкаго общества хоругвеносцевъ.

39253.—*Апрѣля 20. Высочайшее повелѣніе, сообщенное Сенату вѣдѣніемъ Святѣйшаго Синода (Собр. Узак. 1913 г. Октября 4, отд. I, ст. 2187).*—О принятіи Его Императорскимъ Высочествомъ Наслѣдникомъ Цесаревичемъ и Великимъ Княземъ Алексѣемъ Николаевичемъ званія почетнаго члена Елецкаго общества хоругвеносцевъ.

39254.—*Апрѣля 21. Высочайшее повелѣніе, объявленное Военнымъ Министромъ (Собр. Узак. 1913 г. Іюня 21, отд. I, ст. 1143).*—О назначеніи въ части войскъ вольноопредѣляющихся, принятыхъ на основаніи статьи 196[1] (по Прод. 1912 г.) Устава о Воинской Повинности.

39255.—*Апрѣля 22. Высочайше утвержденное положеніе Адмиралтействъ-Совѣта (Собр. Узак. 1913 г. Мая 14, отд. I, ст. 860).*—Объ увеличеніи оклада содержанія старшаго помощника командира порта Императора Петра Великаго.

39256.—*Апрѣля 23. Высочайше утвержденное положеніе Совѣта Министровъ (Собр. Узак. 1913 г. Мая 31, отд. I, ст. 1022).*—Объ освобожденіи отъ взысканія денегъ за пожалованіе медалями лицъ, оказавшихъ содѣйствіе чинамъ полиціи въ борьбѣ съ преступностью.

39257.—*Апрѣля 23. Высочайше утвержденное положеніе Военнаго Совѣта (Собр. Узак. 1913 г. Ноября 27, отд. I, ст. 2611).*—О введеніи въ штатъ 4 Сибирскаго армейскаго корпуса должности корпуснаго ветеринара.

39258.—*Апрѣля 24. Высочайшее повелѣніе, объявленное Министромъ Внутреннихъ Дѣлъ (Собр. Узак. 1913 г. Іюня 14, отд. I, ст. 1109).*—О присвоеніи открываемой въ селѣ Ворничепахъ, Кишиневскаго уѣзда, Бессарабской губерніи, земской больницѣ наименованія: «Романовская».

39259.—*Апрѣля 25. Высочайше утвержденное положеніе Военнаго Совѣта (Собр. Узак. 1913 г. Ноября 27, отд. I, ст. 2612).*—О введеніи должности старшаго ветеринарнаго врача въ кавалерійскихъ полкахъ.

39260.—*Апрѣля 25. Высочайшее повелѣніе, сообщенное Сенату вѣдѣніемъ Святѣйшаго Синода (Собр. Узак. 1913 г. Августа 16, отд. I, ст. 1654).*—О присвоеніи стипендіи, учрежденной при Пензенскомъ епархіальномъ женскомъ училищѣ, на пожертвованный священникомъ Александромъ Любимовымъ капиталъ, Имени въ Бозѣ почившаго Государя Императора Александра II.

39261.—*Апрѣля 25. Высочайшее повелѣніе, сообщенное Сенату вѣдѣніемъ Святѣйшаго Синода (Собр. Узак. 1913 г. Августа 16, отд. I, ст. 1655).*—О наименованіи построеннаго Россійскою Духовною Миссіею въ Іерусалимѣ подворья въ Кайфѣ «Романовскимъ».

39262.—*Апрѣля 26. Высочайшее повелѣніе, предложенное Правительствующему Сенату Министромъ Юстиціи (Собр. Узак. 1913 г. Іюня 28, отд. I, ст. 1175).*—О присвоеніи Псковской гимназіи наименованія: «Псковская Императора Александра I Благословеннаго гимназія».

39263.—*Апрѣля 26. Высочайшее повелѣніе, объявленное Министромъ Финансовъ (Собр. Узак. 1913 г. Іюня 28, отд. I, ст. 1177).*—О преобразованіи Нижегородскаго отдѣленія Государственнаго Банка въ контору того же Банка.

39264.—*Апрѣля 26. Высочайшее повелѣніе, предложенное Правительствующему Сенату Министромъ Юстиціи (Собр. Узак. 1913 г. Августа 30, отд. I, ст. 1768).*—Объ утвержденіи гербовъ городовъ: Читы и Мысовска, Забайкальской области, и города Петропавловска, Камчатской области.

39265.—*Апрѣля 26. Высочайшее повелѣніе, объявленное Военнымъ Министромъ (Собр. Узак. 1913 г. Ноября 27, отд. I, ст. 2596).*—Объ измѣненіи 29 и 35 статей Военно-Судебнаго Устава [кн. XXIV (изд. 3) Свод. Воени. Пост. 1869 г.].

39266.—*Апрѣля 26. Высочайшее повелѣніе, предложенное Правительствующему Сенату Министромъ Юстиціи (Собр. Узак. 1913 г. Ноября 27, отд. I, ст. 2616).*—О присвоеніи однокласснымъ школамъ: Казенно-Криворудской 2-ой, Покровско-Богачанской и Рокитянской, Хорольскаго уѣзда, Полтавской губерніи, Имени Императора Александра II.

39267.—*Апрѣля 26 / Мая 9. Высочайшее постановленіе по Великому Княжеству Финляндскому (Сборн. Постан. Вел. Кн. Финл. 1913 г., № 9, стр. 1).*—О производствѣ новыхъ выборовъ сеймовыхъ депутатовъ.

39268.—*Апрѣля 27. Высочайше утвержденное положеніе Военнаго Совѣта (Собр. Узак. 1913 г. Ноября 11, отд. I, ст. 2413).*—Объ измѣненіи примѣчанія 6 къ штату Владивостокской крѣпостной военно-телеграфной роты.

39269.—*Апрѣля 27. Высочайше утвержденное положеніе Военнаго Совѣта (Собр. Узак. 1913 г. Ноября 11, отд. I, ст. 2414).*—Объ отнесеніи расходовъ по командировкамъ чиновъ техническихъ артиллерійскихъ заведеній на операціонные кредиты, отпускаемые этимъ заведеніямъ на выполненіе нарядовъ.

39270.—*Апрѣля 27. Высочайше утвержденное положеніе Военнаго Совѣта (Собр. Узак. 1913 г. Ноября 11, отд. I, ст. 2415).*—Объ измѣненіи сроковъ представленія проектовъ смѣтъ по общимъ войсковымъ капиталамъ Кубанскаго и Терскаго казачьихъ войскъ.

39271.—*Апрѣля 27. Высочайше утвержденное положеніе Военнаго Совѣта (Собр. Узак. 1913 г. Ноября 27, отд. I, ст. 2613).*—Объ упраздненіи должностей начальниковъ войсковыхъ больницъ Кубанскаго казачьяго войска и объ увеличеніи установленнаго отпуска на содержаніе Тузлинской грязелѣчебницы сего войска.

39272.—*Апрѣля 27. Высочайше утвержденное положеніе Военнаго Совѣта (Собр. Узак. 1913 г. Ноября 28, отд. I, ст. 2625).*—Объ установленіи въ Терскомъ казачьемъ войскѣ ежегоднаго отпуска изъ войсковаго капитала по 7.000 рублей на призы для казаковъ за состязанія въ наѣздничествѣ и гимнастикѣ по станицамъ.

39273.—*Апрѣля 27. Высочайше утвержденное положеніе Военнаго Совѣта (Собр. Узак. 1913 г. Ноября 28, отд. I, ст. 2626).*—О денежномъ довольствіи казаковъ войсковаго конскаго завода Уссурійскаго казачьяго войска, сопровождающихъ на случные пункты жеребцовъ-производителей.

39274.—*Апрѣля 27. Высочайше утвержденное положеніе Военнаго Совѣта (Собр.*

Узак. 1913 г. Ноября 28, отд. I, ст. 2627).—О сравненіи должности областнаго агронома въ войскѣ Донскомъ въ правахъ по пенсіи и по чинопроизводству съ другими спеціалистами при областномъ правленіи.

39275.—*Апрѣля 27. Высочайше утвержденное положеніе Военнаго Совѣта (Собр. Узак. 1913 г. Ноября 28, отд. I, ст. 2628).*—О сохраненіи прежнихъ окладовъ содержанія и квартирныхъ денегъ офицерамъ и класснымъ чинамъ техническихъ артиллерійскихъ заведеній, получившимъ назначенія на должности съ меньшими окладами, при переходѣ къ новому штату тѣхъ-же заведеній.

39276.—*Апрѣля 27. Высочайше утвержденное положеніе Военнаго Совѣта (Собр. Узак. 1913 г. Ноября 28, отд. I, ст. 2629).*—Объ измѣненіи статьи 5 положенія объ офицерскихъ собраніяхъ въ отдѣльныхъ частяхъ войскъ.

39277.—*Апрѣля 27. Высочайше утвержденное положеніе Военнаго Совѣта (Собр. Узак. 1913 г. Ноября 28, отд. I, ст. 2630).*—Объ увеличеніи для областной войска Донскаго больницы кредита на наемъ одного постояннаго служащаго съ техническими знаніями.

39278.—*Апрѣля 27. Высочайше утвержденное положеніе Военнаго Совѣта (Собр. Узак. 1913 г. Ноября 28, отд. I, ст. 2631).*—Объ учрежденіи въ станицѣ Старочеркасской, области войска Донскаго, должности полицейскаго пристава.

39279.—*Апрѣля 27. Высочайше утвержденное положеніе Военнаго Совѣта (Собр. Узак. 1913 г. Ноября 28, отд. I, ст. 2632).*—Объ измѣненіи статей 464, 471 и 482 книги VII (изд. 2) Свода Военныхъ Постановленій 1869 года.

39280.—*Апрѣля 27. Высочайше утвержденное положеніе Военнаго Совѣта (Собр. Узак. 1913 г. Ноября 28, отд. I, ст. 2633).*—Объ измѣненіи статей 746, 750 и 1202 книги XV (изд. 3) Свода Военныхъ Постановленій 1869 года.

39281.—*Апрѣля 27. Высочайше утвержденное положеніе Военнаго Совѣта (Собр. Узак. 1915 г. Января 28, отд. I, ст. 276).*—Объ установленіи размѣровъ помѣщеній для военно-окружныхъ совѣтовъ и управленій, артиллерійскихъ складовъ и полигоновъ и для ротныхъ дворовъ для нижнихъ чиновъ сихъ управленій и складовъ.

39282.—*Апрѣля 27. Высочайшее повелѣніе, предложенное Правительствующему Сенату Министромъ Юстиціи (Собр. Узак. 1913 г. Іюня 14, отд. I, ст. 1104).*—О принятіи Ея Императорскимъ Высочествомъ Великою Княгинею Маріею Павловною званія Августѣйшей почетной предсѣдательницы совѣта основаннаго обществомъ архитекторовъ-художниковъ музея стараго Петербурга.

39283.—*Апрѣля 28. Высочайше утвержденное положеніе Совѣта Министровъ (Собр. Узак. 1913 г. Мая 31, отд. I, ст. 1023).*—О присвоеніи командируемымъ Министерствомъ Внутреннихъ Дѣлъ, для прекращенія эпизоотическихъ болѣзней, неслужащимъ ветеринарнымъ врачамъ, имѣющимъ право на вступленіе въ дѣйствительную государственную службу, правъ пунктовыхъ ветеринарныхъ врачей въ отношеніи чинопроизводства.

39284.—*Апрѣля 28. Высочайше утвержденное положеніе Совѣта Министровъ (Собр. Узак. 1913 г. Мая 31, отд. II, ст. 775).*—Объ утвержденіи устава Никольско-Яковлевскаго торгово-промышленнаго акціонернаго общества.

39285.—*Апрѣля 28. Высочайше утвержденное положеніе Совѣта Министровъ (Собр. Узак. 1913 г. Мая 31, отд. II, ст. 776).*—Объ утвержденіи устава нефтепромышленнаго и торговаго акціонернаго общества «Наслѣдники Н. К. и А. В. Рыльскихъ».

39286.—*Апрѣля 28. Высочайше утвержденное положеніе Совѣта Министровъ (Собр. Узак. 1913 г. Іюня 5, отд. II, ст. 780).*—Объ утвержденіи устава горнопромышленнаго акціонернаго общества «Густавъ».

39287.—*Апрѣля 28. Высочайше утвержденное положеніе Совѣта Министровъ (Собр. Узак. 1913 г. Іюня 5, отд. II, ст. 781).*—Объ утвержденіи устава электрическаго акціонернаго общества «Руськевичъ, Эриксонъ и К°» въ Варшавѣ.

39288.—*Апрѣля 28. Высочайше утвержденное положеніе Совѣта Министровъ (Собр. Узак. 1913 г. Іюня 5, отд. II, ст. 782).*—О присвоеніи акціонерному обществу Либавскихъ желѣзодѣлательныхъ и сталелитейныхъ заводовъ, бывшихъ Бекеръ и К°, новаго наименованія: „Акціонерное общество металлургическихъ, механическихъ и судостроительныхъ заводовъ «Бекеръ и К°»“.

39289.—*Апрѣля 28. Высочайше утвержденное положеніе Совѣта Министровъ (Собр. Узак. 1913 г. Іюня 12, отд. II, ст. 824).*—Объ увеличеніи основнаго капитала и измѣненіи устава Франко-Русскаго горнаго общества.

39290.—*Апрѣля 28. Высочайше утвержденное положеніе Совѣта Министровъ (Собр. Узак. 1913 г. Іюня 12, отд. II, ст. 825).*—Объ увеличеніи основнаго капитала и измѣненіи устава акціонернаго общества «Желѣзо-Цементъ».

39291.—*Апрѣля 28. Высочайше утвержденное положеніе Совѣта Министровъ (Собр. Узак. 1913 г. Іюня 17, отд. II, ст. 850).*—Объ утвержденіи устава Московскаго акціонернаго общества «Электропередача».

39292.—*Апрѣля 28. Высочайше утвержденное положеніе Совѣта Министровъ (Собр. Узак. 1913 г. Іюня 18, отд. II, ст. 896).*—Объ измѣненіи условій дѣятельности въ Россіи англійскаго акціонернаго общества, подъ наименованіемъ: «Ферганское нефтепромышленное общество съ ограниченною отвѣтственностью».

39293.—*Апрѣля 28. Высочайше утвержденное положеніе Совѣта Министровъ (Собр. Узак. 1913 г. Іюня 22, отд. II, ст. 902).*—Объ утвержденіи устава рыбопромышленнаго товарищества на паяхъ «Василій Гавриловичъ Талановъ».

39294.—*Апрѣля 28. Высочайше утвержденное положеніе Совѣта Министровъ (Собр. Узак. 1913 г. Іюня 25, отд. II, ст. 921).*—Объ утвержденіи устава акціонернаго общества завода земледѣльческихъ машинъ и орудій И. А. Головина.

39295.—*Апрѣля 28. Высочайше утвержденное положеніе Совѣта Министровъ (Собр. Узак. 1913 г. Іюня 25, отд. II, ст. 925).*—Объ измѣненіи устава втораго Россійскаго страховаго общества.

39296.—*Апрѣля 28. Высочайше утвержденное положеніе Совѣта Министровъ (Собр. Узак. 1913 г. Іюня 25, отд. II, ст. 926).*—Объ увеличеніи основнаго капитала пароходнаго общества «Русь».

39297.—*Апрѣля 28. Высочайше утвержденное положеніе Совѣта Министровъ (Собр. Узак. 1913 г. Іюля 11, отд. II, ст. 1006).*—Объ измѣненіи устава общества для улучшенія въ С.-Петербургѣ помѣщеній рабочаго и нуждающагося населенія.

39298.—*Апрѣля 28. Высочайше утвержденное положеніе Совѣта Министровъ (Собр. Узак. 1913 г. Іюля 11, отд. II, ст. 1007).*—Объ утвержденіи устава

товарищества на паяхъ «Русская Молва».

39299.—*Апрѣля 28. Высочайше утвержденное положеніе Совѣта Министровъ (Собр. Узак. 1913 г. Іюля 17, отд. II, ст. 1029).*—Объ увеличеніи основнаго капитала товарищества механическаго завода В. Г. Столль и К° въ Воронежѣ.

39300.—*Апрѣля 28. Высочайше утвержденное положеніе Совѣта Министровъ (Собр. Узак. 1913 г. Іюля 17, отд. II, ст. 1030).*—О присвоеніи Николо-Михайловскому обществу стекольной и каменноугольной промышленности наименованія каменноугольное акціонерное общество «Корундъ».

39301.—*Апрѣля 28. Высочайше утвержденное положеніе Совѣта Министровъ (Собр. Узак. 1913 г. Іюля 17, отд. II, ст. 1031).*—О предоставленіи товариществу Кинешемской мануфактуры права произвести дополнительный выпускъ облигацій.

39302.—*Апрѣля 28. Высочайше утвержденное положеніе Совѣта Министровъ (Собр. Узак. 1913 г. Іюля 17, отд. II, ст. 1032).*—О присвоеніи товариществу для эксплоатаціи электричества М. М. Подобѣдовъ и К° наименованія: «Акціонерное общество русскихъ кабельныхъ и металлопрокатныхъ заводовъ».

39303.—*Апрѣля 28. Высочайше утвержденное положеніе Совѣта Министровъ (Собр. Узак. 1913 г. Іюля 17, отд. II, ст. 1033).*—Объ измѣненіи устава акціонернаго общества Юльевскихъ сахарныхъ заводовъ.

39304.—*Апрѣля 28. Высочайше утвержденное положеніе Совѣта Министровъ (Собр. Узак. 1913 г. Іюля 17, отд. II, ст. 1034).*—Объ измѣненіи устава акціонернаго общества Калишской плюшевой и бархатной мануфактуры.

39305.—*Апрѣля 28. Высочайше утвержденное положеніе Совѣта Министровъ (Собр. Узак. 1913 г. Іюля 17, отд. II, ст. 1035).*—Объ увеличеніи основнаго капитала товарищества нефтянаго производства Г. М. Ліанозова сыновей.

39306.—*Апрѣля 28. Высочайше утвержденное положеніе Совѣта Министровъ (Собр. Узак. 1913 г. Августа 21, отд. II, ст. 1086).*—Объ утвержденіи устава акціонернаго общества мыловареннаго завода и фабрики туалетнаго мыла «Килъ» Ф. І. Харченко въ городѣ Севастополѣ.

39307.—*Апрѣля 28. Высочайше утвержденное положеніе Совѣта Министровъ (Собр. Узак. 1913 г. Августа 26, отд. II, ст. 1103).*—Объ измѣненіи устава акціонернаго общества товарныхъ складовъ «Варрантъ».

39308.—*Апрѣля 28. Высочайше утвержденное положеніе Совѣта Министровъ (Собр. Узак. 1913 г. Августа 26, отд. II, ст. 1104).*—Объ увеличеніи основнаго капитала акціонернаго общества Сосновицкихъ трубопрокатныхъ и желѣзодѣлательныхъ заводовъ.

39309.—*Апрѣля 28. Высочайше утвержденное положеніе Совѣта Министровъ (Собр. Узак. 1913 г. Августа 26, отд. II, ст. 1105).*—Объ измѣненіи устава товарищества Старо-Горкинской мануфактуры при сельцѣ Михневѣ.

39310.—*Апрѣля 28. Высочайше утвержденное положеніе Совѣта Министровъ (Собр. Узак. 1913 г. Августа 26, отд. II, ст. 1106).*—Объ увеличеніи основнаго капитала «общества машиностроительнаго и чугуно-литейнаго завода К. Рудзкій и К° въ Варшавѣ».

39311.—*Апрѣля 28. Высочайше утвержденное положеніе Совѣта Министровъ (Собр. Узак. 1913 г. Августа 26, отд. II, ст. 1107).*—Объ измѣненіи устава Сѣвернаго горнопромышленнаго акціонернаго общества.

39312.—*Апрѣля 28. Высочайше утвержденное положеніе Совѣта Министровъ (Собр. Узак. 1913 г. Августа 26, отд. II, ст. 1108).*—Объ увеличеніи основнаго капитала товарищества свеклосахарныхъ заводовъ «Яроповичи».

39313.—*Апрѣля 28. Высочайше утвержденное положеніе Совѣта Министровъ (Собр. Узак. 1913 г. Августа 26, отд. II, ст. 1109).*—Объ измѣненіи устава русскаго товарищества нефть для добычи, перевозки, храненія и торговли продуктами нефти.

39314.—*Апрѣля 28. Высочайше утвержденное положеніе Совѣта Министровъ (Собр. Узак. 1913 г. Августа 26, отд. II, ст. 1110).*—Объ увеличеніи основнаго капитала товарищества Марьинскаго свеклосахарнаго и рафинаднаго завода.

39315.—*Апрѣля 28. Высочайше утвержденное положеніе Совѣта Министровъ (Собр. Узак. 1913 г. Августа 31, отд. II, ст. 1123).*—Объ утвержденіи устава акціонернаго общества Волжскаго маслобойнаго завода, бывш. Ш. І. Мнухина.

39316.—*Апрѣля 28. Высочайше утвержденное положеніе Совѣта Министровъ (Собр. Узак. 1913 г. Сентября 7, отд. II, ст. 1140).*—Объ утвержденіи устава Зауральскаго золотопромышленнаго акціонернаго общества.

39317.—*Апрѣля 28. Высочайше утвержденное положеніе Совѣта Министровъ (Собр. Узак. 1913 г. Сентября 12, отд. II, ст. 1165).*—Объ утвержденіи устава С.-Петербургскаго акціонернаго общества столяровъ, обойщиковъ и декораторовъ.

39318.—*Апрѣля 28. Высочайше утвержденное положеніе Совѣта Министровъ (Собр. Узак. 1913 г. Сентября 18, отд. II, ст. 1202).*—Объ утвержденіи устава русскаго акціонернаго общества производства электрическихъ лампъ.

39319.—*Апрѣля 28. Высочайше утвержденное положеніе Совѣта Министровъ (Собр. Узак. 1913 г. Сентября 12, отд. II, ст. 1405).*—Объ утвержденіи устава Срѣтенскаго домостроительнаго акціонернаго общества.

39320.—*Апрѣля 28. Высочайше утвержденное положеніе Совѣта Министровъ (Собр. Узак. 1913 г. Октября 30, отд. II, ст. 1492).*—Объ утвержденіи устава Бирюсинскаго золотопромышленнаго акціонернаго общества.

39321.—*Апрѣля 28. Высочайше утвержденное положеніе Совѣта Министровъ (Собр. Узак. 1913 г. Ноября 6, отд. II, ст. 1552).*—Объ утвержденіи устава торгово-фабричнаго товарищества на паяхъ металлическихъ издѣлій Братьевъ Первовыхъ.

39322.—*Апрѣля 28. Высочайше утвержденное положеніе Совѣта Министровъ (Собр. Узак. 1913 г. Ноября 9, отд. II, ст. 1613).*—Объ утвержденіи устава акціонернаго общества постройки машинъ и санитарныхъ сооруженій «Држенецкій и Езіоранскій».

39323.—*Апрѣля 28. Высочайше утвержденное положеніе Совѣта Министровъ (Собр. Узак. 1913 г. Ноября 19, отд. II, ст. 1677).*—Объ утвержденіи устава мануфактурнаго товарищества на паяхъ «Наслѣдники Ивана Ивановича Дунаева».

39324.—*Апрѣля 28. Высочайше утвержденное положеніе Совѣта Министровъ (Собр. Узак. 1913 г. Ноября 22, отд. II, ст. 1690).*—Объ утвержденіи устава акціонернаго общества механическихъ, литейныхъ и трубныхъ заводовъ «Атласъ»—Германа—СПБ.

39325.—*Апрѣля 28. Высочайше утвержденное положеніе Совѣта Министровъ (Собр. Узак. 1913 г. Ноября 23, отд. II,*

ст. 1694).—Объ утвержденіи устава акціонернаго общества «Сталь-Эмаль».

39326.—*Апрѣля 28. Высочайше утвержденное положеніе Совѣта Министровъ (Собр. Узак. 1913 г. Ноября 23, отд. II, ст. 1695).*—Объ утвержденіи устава товарищества на паяхъ типографіи Рябушинскихъ въ Москвѣ.

39327.—*Апрѣля 28. Высочайше утвержденное положеніе Совѣта Министровъ (Собр. Узак. 1913 г. Ноября 28, отд. II, ст. 1726).*—Объ утвержденіи устава торгово-промышленнаго товарищества на паяхъ «Бр. Хармаджевы».

39328.—*Апрѣля 28. Высочайше утвержденное положеніе Совѣта Министровъ (Собр. Узак. 1913 г. Ноября 28, отд. II, ст. 1727).*—Объ утвержденіи устава акціонернаго общества «Сокольницкіе ключи» въ Лугѣ.

39329.—*Апрѣля 28. Высочайше утвержденное положеніе Совѣта Министровъ (Собр. Узак. 1913 г. Ноября 28, отд. II, ст. 1728).*—Объ утвержденіи устава акціонернаго общества «Павелъ Бакиновъ».

39330.—*Апрѣля 28. Высочайше утвержденное положеніе Совѣта Министровъ (Собр. Узак. 1913 г. Ноября 29, отд. II, ст. 1741).*—Объ утвержденіи устава акціонернаго общества химическихъ лабораторій и аптекарской торговли «Стольбергъ и К°».

39331.—*Апрѣля 28. Высочайше утвержденное положеніе Совѣта Министровъ (Собр. Узак. 1913 г. Ноября 30, отд. II, ст. 1750).*—Объ утвержденіи устава С.-Петербургскаго акціонернаго общества эксплоатаціи недвижимостей.

39332.—*Апрѣля 28. Высочайше утвержденное положеніе Совѣта Министровъ (Собр. Узак. 1913 г. Декабря 3, отд. II, ст. 1756).*—Объ утвержденіи устава С.-Петербургскаго столичнаго акціонернаго общества товарныхъ складовъ.

39333.—*Апрѣля 28. Высочайше утвержденное положеніе Совѣта Министровъ (Собр. Узак. 1913 г. Декабря 4, отд. II, ст. 1760).*—Объ утвержденіи устава акціонернаго общества портовыхъ и гражданскихъ сооруженій.

39334.—*Апрѣля 28. Высочайше утвержденное положеніе Совѣта Министровъ (Собр. Узак. 1913 г. Декабря 9, отд. II, ст. 1781).*—Объ утвержденіи устава русскаго акціонернаго общества химико-фармацевтическаго производства.

39335.—*Апрѣля 28. Высочайше утвержденное положеніе Совѣта Министровъ (Собр. Узак. 1913 г. Декабря 9, отд. II, ст. 1782).*—Объ утвержденіи устава товарищества на паяхъ наслѣдниковъ М. П. Иванова въ Тулѣ.

39336.—*Апрѣля 28. Высочайше утвержденное положеніе Совѣта Министровъ (Собр. Узак. 1913 г. Декабря 9, отд. II, ст. 1783).*—Объ утвержденіи устава Егорьевскаго нефтепромышленнаго акціонернаго общества.

39337.—*Апрѣля 28. Высочайше утвержденное положеніе Совѣта Министровъ (Собр. Узак. 1913 г. Декабря 13, отд. II, ст. 1808).*—Объ утвержденіи устава Московскаго издательскаго товарищества на паяхъ.

39338.—*Апрѣля 28. Высочайше утвержденное положеніе Совѣта Министровъ (Собр. Узак. 1913 г. Декабря 13, отд. II, ст. 1809).*—Объ утвержденіи устава акціонернаго общества Ташкентскаго портландъ-цементнаго завода «Кречетъ».

39339.—*Апрѣля 28. Высочайше утвержденное положеніе Совѣта Министровъ (Собр. Узак. 1913 г. Декабря 13, отд. II, ст. 1810).*—Объ утвержденіи устава акціонернаго общества спичечныхъ фабрикъ «наслѣдники С. П. Камендровскаго».

39340.—*Апрѣля 28. Высочайше утвержденное положеніе Совѣта Министровъ (Собр. Узак. 1913 г. Декабря 21, отд. II, ст. 1859).*—Объ утвержденіи устава Устиновскаго торгово-промышленнаго товарищества на паяхъ.

39341.—*Апрѣля 28. Высочайше утвержденное положеніе Совѣта Министровъ (Собр. Узак. 1913 г. Декабря 23, отд. II, ст. 1866).*—Объ утвержденіи устава товарищества на паяхъ Ивана Петровича Абрамова съ Сыновьями.

39342.—*Апрѣля 28. Высочайшее повелѣніе, объявленное Военнымъ Министромъ (Собр. Узак. 1913 г. Іюля 6, отд. I, ст. 1251).*—О наименованіи сооружаемаго въ поселкѣ Никольскомъ, Челябинской станицы, Оренбургскаго казачьяго войска, пріемнаго покоя «Романовскимъ» и о присвоеніи особыхъ наименованій кроватямъ этого пріемнаго покоя.

39343.—*Апрѣля 29. Высочайшее повелѣніе, объявленное Главноуправляющимъ Землеустройствомъ и Земледѣліемъ (Собр. Узак. 1913 г. Іюня 11, отд. I, ст. 1093).*—О присвоеніи низшей сельскохозяйственной школѣ Велижскаго уѣзднаго земства и Ильинско-Крестовскаго общества сельскихъ хозяевъ наименованія въ память трехсотлѣтія Царствованія Дома Романовыхъ.

39344.—*Апрѣля 29. Высочайшее повелѣніе, предложенное Правительствующему Сенату Министромъ Юстиціи (Собр. Узак. 1913 г. Іюня 14, отд. I, ст. 1105).*—О присвоеніи флага дѣтскому пріютукораблю Имени Его Императорскаго Высочества Наслѣдника Цесаревича и Великаго Князя Алексѣя Николаевича въ городѣ Кронштадтѣ.

39345.—*Апрѣля 29. Высочайшее повелѣніе, объявленное Морскимъ Министромъ (Собр. Узак. 1913 г. Сентября 20, отд. I, ст. 1971).*—О наименованіи: строящейся крѣпости Ревель-Порккалаудъ—морскою крѣпостью Императора Петра Великаго и коменданта Ревель-Порккалаудскаго укрѣпленнаго района комендантомъ морской крѣпости Императора Петра Великаго и объ отнесеніи къ сей должности дѣйствія Высочайше утвержденнаго въ 18 день Марта 1913 года постановленія Адмиралтействъ-Совѣта.

39346.—*Апрѣля 30. Высочайшее повелѣніе, предложенное Правительствующему Сенату Министромъ Юстиціи (Собр. Узак. 1913 г. Мая 27, отд. I, ст. 988).*—Объ утвержденіи Конвенціи для защиты литературныхъ и художественныхъ произведеній, заключенной между Россіею и Германіею.

М А Й.

39347.—*Мая 2. Высочайше утвержденное положеніе Совѣта Министровъ (Собр. Узак. 1913 г. Августа 13, отд. I, ст. 1632).*—Объ утвержденіи временнаго штата инспекціи за постройкою Черноморской желѣзной дороги.

39348.—*Мая 2. Высочайшее повелѣніе, предложенное Правительствующему Сенату Министромъ Юстиціи (Собр. Узак. 1913 г. Іюня 14, отд. I, ст. 1106).*—О принятіи Его Императорскимъ Высочествомъ Великимъ Княземъ Александромъ Михаиловичемъ званія почетнаго члена Императорскаго Московскаго общества поощренія рысистаго коннозаводства.

39349.—*Мая 2. Высочайшее повелѣніе, сообщенное Сенату вѣдѣніемъ Святѣйшаго Синода (Собр. Узак. 1913 г. Августа 16, отд. I, ст. 1656).*—О присвоеніи стипендіи, учрежденной при Ставропольскомъ духовномъ училищѣ, наименованія «Михайловская», въ память бывшаго Намѣстника Кавказа Его Императорскаго Высочества Великаго Князя Михаила Николаевича.

39350.—*Мая 2. Высочайшее повелѣніе, сообщенное Сенату вѣдѣніемъ Святѣйшаго Синода (Собр. Узак. 1913 г. Октября 4, отд. I, ст. 2186).*—О присвоеніи Бѣльской одноклассной церковно-приходской школѣ, Глазовскаго уѣзда, Вятской губерніи, наименованія «Александровской» въ память въ Бозѣ почивающаго Государя Императора Александра III.

39351.—*Мая 2. Высочайшее повелѣніе, сообщенное Сенату вѣдѣніемъ Святѣйшаго Синода (Собр. Узак. 1913 г. Октября 4, отд. I, ст. 2188).*—О принятіи церковно-приходской школы при Армавирскомъ отдѣлѣ союза русскаго народа подъ Августѣйшее покровительство Его Императорскаго Высочества Наслѣдника Цесаревича и Великаго Князя Алексѣя Николаевича.

39352.—*Мая 2. Высочайшее повелѣніе, объявленное Военнымъ Министромъ (Собр. Узак. 1913 г. Ноября 27, отд. I, ст. 2597).*—Объ утвержденіи «Строеваго Устава горной артиллеріи (для орудій образца 1909 г.)—Орудійное ученье».

39353.—*Мая 3. Высочайше утвержденное положеніе Совѣта Министровъ (Собр. Узак. 1913 г. Октября 29, отд. II, ст. 1469).*—Объ утвержденіи устава товарищества на паяхъ Ив. Ем. Кузнецова.

39354.—*Мая 3. Высочайше утвержденное положеніе Совѣта Министровъ (Собр. Узак. 1913 г. Декабря 21, отд. II, ст. 1856).*—Объ утвержденіи устава акціонернаго общества водоснабженія, канализаціи, освѣщенія и энергіи.

39355.—*Мая $^{3}/_{16}$. Высочайшее постановленіе по Великому Княжеству Финляндскому (Сборн. Постан. Вел. Кн. Финл. 1913 г., № 14, стр. 1).*—О разрѣшеніи евреямъ и магометанамъ производить убой домашнихъ животныхъ согласно еврейскому и магометанскому ритуаламъ.

39356.—*Мая $^{3}/_{16}$. Высочайшее постановленіе по Великому Княжеству Финляндскому (Сборн. Постан. Вел. Кн. Финл. 1913 г., № 14, стр. 2).*—О воспрещеніи охоты на дикаго сѣвернаго оленя.

39357.—*Мая 4. Именной Высочайшій указъ, данный Сенату (Собр. Узак. 1913 г. Мая 17, отд. I, ст. 928).*—Объ отчужденіи въ Эстляндской губерніи земельныхъ участковъ для надобностей морскаго вѣдомства.

39358.—*Мая 4. Именной Высочайшій указъ, данный Сенату (Собр. Узак. 1913 г. Мая 17, отд. I, ст. 929).*—Объ отчужденіи земли въ Курляндской губерніи подъ устройство пикета «Саунакенъ» 4-й Рижской бригады отдѣльнаго корпуса пограничной стражи.

39359.—*Мая 4. Именной Высочайшій указъ, данный Сенату (Собр. Узак. 1913 г. Мая 17, отд. I, ст. 930).*—Объ отчужденіи земли въ Ковенской губерніи подъ устройство зданій Пасвентской таможни.

39360.—*Мая 4. Высочайшее повелѣніе, предложенное Правительствующему Сенату Министромъ Юстиціи (Собр. Узак. 1913 г. Августа 21, отд. I, ст. 1710).*—Объ установленіи 30% прибавокъ къ содержанію оберъ-егерямъ Бѣловѣжской Пущи и объ увеличеніи содержанія завѣдывающему охотою той же Пущи.

39361.—*Мая 5. Высочайше утвержденное положеніе Военнаго Совѣта (Собр. Узак. 1913 г. Ноября 11, отд. I, ст. 2416).*—О переименованіи поселка Слотовскаго, Оренбургскаго казачьяго войска, въ поселокъ «Ново-Татищевскій».

39362.—*Мая 5. Высочайше утвержденное положеніе Военнаго Совѣта (Собр. Узак. 1913 г. Ноября 28, отд. I, ст. 2634).*—Объ увеличеніи кредита на наемъ прислуги для Усть-Медвѣдицкой окружной больницы войска Донскаго и объ увеличеніи штата этой больницы на одну сестру милосердія.

39363.—*Мая 5. Высочайше утвержденное положеніе Военнаго Совѣта (Собр. Узак. 1913 г. Ноября 28, отд. I, ст. 2635).*—Объ учрежденіи новаго штата войсковыхъ музыкантскаго и пѣвческаго хоровъ Кубанскаго казачьяго войска.

39364.—*Мая 5. Высочайше утвержденное положеніе Военнаго Совѣта (Собр. Узак. 1913 г. Ноября 28, отд. I, ст. 2636).*—Объ установленіи бездепежнаго отпуска отъ казны перевязочныхъ средствъ для войсковыхъ лазаретовъ и частей войскъ.

39365.—*Мая 5. Высочайше утвержденное положеніе Военнаго Совѣта (Собр. Узак. 1913 г. Ноября 28, отд. I, ст. 2637).*—Объ увеличеніи содержанія вольнонаемному врачу Новочеркасскихъ богоугодныхъ заведеній.

39366.—*Мая 5. Высочайше утвержденное положеніе Военнаго Совѣта (Собр. Узак. 1913 г. Ноября 28, отд. I, ст. 2638).*—Объ учрежденіи двухъ войсковыхъ стипендій Забайкальскаго казачьяго войска при Императорской Военно-Медицинской Академіи.

39367.—*Мая 5. Высочайше утвержденное положеніе Военнаго Совѣта (Собр. Узак. 1913 г. Ноября 28, отд. I, ст. 2639).*—Объ учрежденіи должностей 4-го участковаго начальника Амурскаго казачьяго войска и 4 писарей.

39368.—*Мая 5. Высочайше утвержденное положеніе Военнаго Совѣта (Собр. Узак. 1913 г. Ноября 28, отд. I, ст. 2640).*—Объ утвержденіи положенія «о третьемъ капиталѣ полковника Якова Сергѣевича Булгарина».

39369.—*Мая 5. Высочайше утвержденное положеніе Военнаго Совѣта (Собр. Узак. 1913 г. Ноября 28, отд. I, ст. 2641).*—

Объ измѣненіи статей положенія и штата шорно-сѣдельной и портняжной мастерской Амурскаго казачьяго войска.

39370.—*Мая 5. Высочайше утвержденное положеніе Военнаго Совѣта (Собр. Узак. 1913 г. Ноября 28, отд. I, ст. 2642).*—Объ установленіи нормы крѣпостнаго запаса дезинфекціонныхъ средствъ и орудій.

39371.—*Мая 5. Высочайшее повелѣніе, объявленное Министромъ Внутреннихъ Дѣлъ (Собр. Узак. 1913 г. Іюля 5, отд. I, ст. 1245).*—Объ учрежденіи для членовъ общества повсемѣстной помощи пострадавшимъ на войнѣ солдатамъ и ихъ семьямъ особаго нагруднаго знака.

39372.—*Мая 6. Высочайшее повелѣніе, объявленное Министромъ Внутреннихъ Дѣлъ (Собр. Узак. 1913 г. Іюня 14, отд. I, ст. 1110).*—О принятіи Минскаго общества призрѣнія жертвъ служебнаго долга и ихъ семействъ и оказанія помощи чинамъ полиціи и тюремнаго вѣдомства подъ Августѣйшее Покровительство Наслѣдника Цесаревича и Великаго Князя Алексѣя Николаевича.

39373.—*Мая 6. Высочайшее повелѣніе, объявленное Военнымъ Министромъ (Собр. Узак. 1913 г. Ноября 30, отд. I, ст. 2702).*—Объ установленіи нагруднаго знака для Полоцкаго кадетскаго корпуса.

39374.—*Мая 7. Высочайше утвержденное положеніе Военнаго Совѣта (Собр. Узак. 1913 г. Ноября 28, отд. I, ст. 2645).*—Объ учрежденіи причта для Собственныхъ Его Императорскаго Величества конвоя и своднаго пѣхотнаго полка.

39375.—*Мая 7. Высочайше утвержденное положеніе Адмиралтействъ - Совѣта (Собр. Узак. 1913 г. Іюня 7, отд. I, ст. 1048).*—Объ измѣненіи пункта 5 статьи 37 Высочайше утвержденнаго, 9 Мая 1911 года, Положенія о Командующихъ морскими силами.

39376.—*Мая 12. Высочайше утвержденное положеніе Военнаго Совѣта (Собр. Узак. 1913 г. Ноября 11, отд. I, ст. 2417).*—Объ утвержденіи положенія о капиталѣ, завѣщанномъ для учрежденія во 2-мъ Московскомъ Императора Николая I кадетскомъ корпусѣ стипендіи имени полковника Петра Павловича Суворова.

39377.—*Мая 12. Высочайше утвержденное положеніе Военнаго Совѣта (Собр. Узак. 1913 г. Ноября 11, отд. I, ст. 2418).*—О приварочномъ довольствіи нижнихъ чиновъ училищъ: Владимірскаго, Казанскаго, Виленскаго, Чугуевскаго, Одесскаго, Тифлисскаго и Иркутскаго военныхъ, Елисаветградскаго и Тверскаго кавалерійскихъ.

39378.—*Мая 12. Высочайше утвержденное положеніе Военнаго Совѣта (Собр. Узак. 1913 г. Ноября 28, отд. I, ст. 2646).*—О переименованіи церкви лейбъ-гвардіи Семеновскаго полка въ соборъ.

39379.—*Мая 12. Высочайше утвержденное положеніе Военнаго Совѣта (Собр. Узак. 1913 г. Декабря 3, отд. I, ст. 2734).*—О введеніи въ Терскомъ казачьемъ войскѣ новаго Положенія о станичномъ коневодствѣ и объ учрежденіи въ семъ войскѣ Сунженской заводской конюшни.

39380.—*Мая 13. Высочайше утвержденный одобренный Государственнымъ Совѣтомъ и Государственною Думою законъ (Собр. Узак. 1913 г. Мая 28, отд. I, ст. 998).*—О примѣненіи къ губерніямъ Царства Польскаго и Прибалтійскимъ основныхъ началъ Высочайше утвержденнаго 3 Іюня 1902 года мнѣнія Государственнаго Совѣта объ улучшеніи положенія внѣбрачныхъ дѣтей.

39381.—*Мая 13. Высочайше утвержденный одобренный Государственнымъ Совѣтомъ и Государственною Думою законъ (Собр. Узак. 1913 г. Мая 28, отд. I, ст. 999).*—Объ отпускѣ изъ государственнаго казначейства средствъ на содержаніе опытоваго судостроительнаго бассейна.

39382.—*Мая 13. Высочайше утвержденный одобренный Государственнымъ Совѣтомъ и Государственною Думою законъ (Собр. Узак. 1913 г. Мая 28, отд. I, ст. 1000).*—Объ отпускѣ изъ государственнаго казначейства средствъ на покрытіе расходовъ по выдачѣ вознагражденія за тушеніе лѣсныхъ пожаровъ въ казенныхъ дачахъ въ 1912 году.

39383.—*Мая 13. Высочайше утвержденный одобренный Государственнымъ Совѣтомъ и Государственною Думою законъ (Собр. Узак. 1913 г. Мая 28, отд. I, ст. 1001).*—Объ отпускѣ изъ государственнаго казначейства средствъ на покрытіе дополнительныхъ расходовъ по заготовленію въ 1912 году фуража для государственныхъ коннозаводскихъ учрежденій.

39384.—*Мая 13. Высочайше утвержденный одобренный Государственнымъ Совѣтомъ и Государственною Думою законъ (Собр. Узак. 1913 г. Мая 28, отд. I, ст. 1002).*—Объ отпускѣ изъ государственнаго казначейства средствъ на обслуживаніе и хозяйственныя надобности вновь открываемыхъ почтово-телеграфныхъ учрежденій.

39385.—*Мая 13. Высочайше утвержденный одобренный Государственнымъ Совѣтомъ и Государственною Думою законъ (Собр. Узак. 1913 г. Мая 28, отд. I, ст. 1003).*—Объ отпускѣ изъ государственнаго казначейства дополнительныхъ средствъ на содержаніе управленія Владивостокскаго военнаго порта.

39386.—*Мая 13. Высочайше утвержденное положеніе Перваго Департамента Государственнаго Совѣта (Собр. Узак. 1913 г. Октября 8, отд. I, ст. 2211).*—Объ измѣненіи завѣщательнаго распоряженія ксендза Дзюрдзевича.

39387.—*Мая 13. Высочайше утвержденное положеніе Адмиралтействъ - Совѣта (Собр. Узак. 1913 г. Іюня 21, отд. I, ст. 1142).*—Объ измѣненіи и дополненіи постановленій объ управленіи морскими командами и Морскаго устава.

39388.—*Мая 13. Высочайшее повелѣніе, объявленное Военнымъ Министромъ (Собр. Узак. 1913 г. Августа 30, отд. I, ст. 1767).*—О перечисленіи Узгентскаго участка изъ Андижанскаго уѣзда въ Ошскій, Ферганской области.

39389.—*Мая 14. Именной Высочайшій указъ, данный Сенату (Собр. Узак. 1913 г. Мая 21, отд. I, ст. 956).*—Объ отчужденіи земли въ предѣлахъ Пермской, Уфимской, Вятской, Казанской, Нижегородской и Костромской губерній для сооруженія двухъ желѣзнодорожныхъ линій.

39390.—*Мая 14. Именной Высочайшій указъ, данный Сенату (Собр. Узак. 1913 г. Мая 28, отд. I, ст. 994).*—Объ отчужденіи земли подъ устройство поста «Лѣсной» 19-й Волочиской бригады отдѣльнаго корпуса пограничной стражи.

39391.—*Мая 14. Именной Высочайшій указъ, данный Сенату (Собр. Узак. 1913 г. Мая 28, отд. I, ст. 995).*—Объ отчужденіи земли подъ устройство поста «Пришмонты» съ офицерскою квартирою, 5-й Горждинской бригады отдѣльнаго корпуса пограничной стражи.

39392.—*Мая 14. Именной Высочайшій указъ, данный Сенату (Собр. Узак. 1913 г.*

Мая 28, отд. I, ст. 996).—Объ отчужденіи земли подъ расширеніе Дѣвкина переулка въ Лефортовской части города Москвы.

39393.—*Мая 14. Именной Высочайшій указъ, данный Сенату (Собр. Узак. 1913 г. Мая 28, отд. I, ст. 997).*—Объ отчужденіи земли подъ сооруженіе обществомъ Сѣверо-Донецкой желѣзной дороги желѣзнодорожной линіи отъ станціи «Шмитовская» до пересѣченія близъ станціи «Лихая» съ Юговосточными желѣзными дорогами.

39394.—*Мая 14. Высочайше утвержденное положеніе Втораго Департамента Государственнаго Совѣта (Собр. Узак. 1913 г. Августа 26, отд. II, ст. 1102).*—О предоставленіи обществу Московско-Казанской желѣзной дороги постройки линіи Казань—Екатеринбургъ съвѣтвью на Ижевскій и Камско-Воткинскій заводы и Нижній-Новгородъ—Котельничъ съ вѣтвью на городъ Яранскъ и мостами черезъ рѣки Волгу и Оку и объ утвержденіи дополненія къ уставу общества Московско-Казанской желѣзной дороги.

39395.—*Мая 15. Высочайшее повелѣніе, объявленное Министромъ Внутреннихъ Дѣлъ (Собр. Узак. 1913 г. Іюля 6, отд. I, ст. 1250).*—О принятіи Великимъ Княземъ Сергіемъ Михайловичемъ званія покровителя и почетнаго предсѣдателя общества «Бобслей Клубъ».

39396.—*Мая 19. Высочайше утвержденное положеніе Военнаго Совѣта (Собр. Узак. 1913 г. Ноября 11, отд. I, ст. 2419).*—Объ учрежденіи въ Московскомъ Сельскохозяйственномъ Институтѣ стипендіи Астраханскаго казачьяго войска въ ознаменованіе трехсотлѣтія Царствованія Дома Романовыхъ.

39397.—*Мая 19. Высочайше утвержденное положеніе Военнаго Совѣта (Собр. Узак. 1913 г. Ноября 11, отд. I, ст. 2420).*—О дополненіи пункта 1 правилъ объ отпускѣ денегъ для сохраненія въ исправности нѣкоторыхъ неприкосновенныхъ запасовъ.

39398.—*Мая 19. Высочайше утвержденное положеніе Военнаго Совѣта (Собр. Узак. 1913 г. Ноября 11, отд. I, ст. 2421).*—Объ измѣненіи статьи 1250 книги XV (изд. 3) Свода Военныхъ Постановленій 1869 года.

39399.—*Мая 19. Высочайше утвержденное положеніе Военнаго Совѣта (Собр. Узак. 1913 г. Ноября 11, отд. I, ст. 2422).*—Объ утвержденіи положенія о капиталѣ, завѣщанномъ отставнымъ генералъ-маіоромъ Петромъ Павловичемъ Крыловымъ, на учрежденіе въ интернатѣ 1-го Московскаго Императрицы Екатерины II кадетскаго корпуса стипендіи имени завѣщателя.

39400.—*Мая 19. Высочайше утвержденное положеніе Военнаго Совѣта (Собр. Узак. 1913 г. Ноября 28; отд. I, ст. 2643).*—Объ установленіи размѣровъ годоваго ремонта на форменные укладочные ящики и различныя сумки.

39401.—*Мая 19. Высочайше утвержденное положеніе Военнаго Совѣта (Собр. Узак. 1913 г. Ноября 28, отд. I, ст. 2647).*—О ремонтированіи строевыхъ лошадей Новочеркасскаго казачьяго училища.

39402.—*Мая 19. Высочайше утвержденное положеніе Военнаго Совѣта (Собр. Узак. 1913 г. Ноября 28, отд. I, ст. 2648).*—Объ измѣненіи статьи 90 книги II (изд. 3) Свода Военныхъ Постановленій 1869 года по редакціи приказа по военному вѣдомству 1912 года, № 382.

39403.—*Мая 19. Высочайше утвержденное положеніе Военнаго Совѣта (Собр. Узак. 1913 г. Ноября 28, отд. I, ст. 2649).*—О повышеніи служебнаго положенія завѣдывающихъ командами для службы при вспомогательныхъ техническихъ средствахъ въ крѣпостной артиллеріи.

39404.—*Мая 19. Высочайше утвержденное положеніе Военнаго Совѣта (Собр. Узак. 1913 г. Декабря 3, отд. I, ст. 2735).*—Объ измѣненіи примѣчанія 3 къ статьѣ 559 книги VII (изд. 1907 г.) Свода Военныхъ Постановленій 1869 года.

39405.—*Мая 19. Высочайше утвержденное положеніе Военнаго Совѣта (Собр. Узак. 1914 г. Января 10, отд. I, ст. 73).*—Объ измѣненіи статьи 11 Положенія о прохожденіи службы въ интендантскомъ вѣдомствѣ.

39406.—*Мая 19. Высочайше утвержденное положеніе Военнаго Совѣта (Собр. Узак. 1914 г. Января 11, отд. I, ст. 92).*—Объ измѣненіи пункта 2 Правилъ о пріемѣ въ кадетскіе корпуса казенно-коштныхъ и своекоштныхъ интерновъ и о перечисленіи своекоштныхъ и приходящихъ кадетъ на казенное содержаніе [прил. А, къ ст. 1265, кн. XV (изд. 3) Свод. Военн. Пост. 1869 г. (по ред. прик. по военн. вѣд. 1912 г., № 583)].

39407.—*Мая 19. Высочайше утвержденное положеніе Военнаго Совѣта (Собр. Узак. 1914 г. Января 11, отд. I, ст. 93).*—Объ усиленіи надзора за войсковыми оброчными статьями Астраханскаго казачьяго войска.

39408.—*Мая 19. Высочайше утвержденное положеніе Военнаго Совѣта (Собр. Узак. 1914 г. Іюля 3, отд. I, ст. 1727).*—О воспрещеніи войскамъ отказываться отъ заготовленія фуража.

39409.—*Мая 20. Высочайшее повелѣніе, объявленное Военнымъ Министромъ (Собр. Узак. 1913 г. Ноября 30, отд. I, ст. 2712).*—О формѣ обмундированія слушателей Императорской Военно-Медицинской Академіи при отбываніи лагернаго сбора.

39410.—*Мая 24. Высочайше утвержденное положеніе Совѣта Министровъ (Собр. Узак. 1913 г. Іюня 28, отд. I, ст. 1174).*—Объ открытіи для частныхъ горнаго и золотаго промысловъ двухъ мѣстностей на Камчатскомъ полуостровѣ.

39411.—*Мая 24. Высочайше утвержденное положеніе Совѣта Министровъ (Собр. Узак. 1913 г. Августа 21, отд. I, ст. 1699).*—Объ утвержденіи устава Русско-Американской торговой палаты въ городѣ Москвѣ.

39412.—*Мая 24. Высочайше утвержденное положеніе Совѣта Министровъ (Собр. Узак. 1913 г. Августа 21, отд. I, ст. 1700).*—О включеніи города Красноводска, Закаспійской области, въ число мѣстностей, въ конхъ воспрещается жительство и пребываніе лицамъ, подвергаемымъ по судебнымъ приговорамъ надзору полиціи.

39413.—*Мая 24. Высочайше утвержденное положеніе Совѣта Министровъ (Собр. Узак. 1913 г. Сентября 6, отд. I, ст. 1807).*—Объ утвержденіи временнаго штата инспекціи за постройкою Аккерманской желѣзной дороги.

39414.—*Мая 24. Высочайше утвержденное положеніе Совѣта Министровъ (Собр. Узак. 1913 г. Сентября 20, отд. I, ст. 1950).*—Объ освобожденіи недвижимаго имущества въ городѣ Гроднѣ, принадлежащаго женѣ статскаго совѣтника Александрѣ Квѣцинской, отъ дѣйствія инструкціи 23 Іюля 1865 года.

39415.—*Мая 24. Высочайше утвержденное положеніе Совѣта Министровъ (Собр. Узак. 1913 г. Іюня 25, отд. II, ст. 927).*—Объ утвержденіи устава промышленно-торговаго общества Сѣверо-Западнаго края.

39416.—*Мая 24. Высочайше утвержденное положеніе Совѣта Министровъ (Собр. Узак. 1913 г. Іюля 1, отд. II, ст. 942).*—Объ измѣненіи устава акціонернаго

общества машиностроительнаго, чугуполитейнаго и котельнаго завода Г. А. Лесснеръ» въ С.-Петербургѣ.

39417.—*Мая 24. Высочайше утвержденное положеніе Совѣта Министровъ (Собр. Узак. 1913 г. Августа 10, отд. II, ст. 1061).*—Объ утвержденіи условій дѣятельности въ Россіи англійскаго акціонернаго общества, подъ наименованіемъ: общество съ ограниченною отвѣтственностью «Эгго».

39418.—*Мая 24. Высочайше утвержденное положеніе Совѣта Министровъ (Собр. Узак. 1913 г. Августа 14, отд. II, ст. 1075).*—Объ утвержденіи условій дѣятельности въ Россіи бельгійскаго акціонернаго общества, подъ наименованіемъ: «Анонимное общество Алексѣевскихъ заводовъ для производства портландскаго цемента и другихъ строительныхъ матеріаловъ».

39419.—*Мая 24. Высочайше утвержденное положеніе Совѣта Министровъ (Собр. Узак. 1913 г. Августа 14, отд. II, ст. 1076).*—Объ утвержденіи условій дѣятельности въ Россіи американскаго акціонернаго общества, подъ наименованіемъ: „Промышленное анонимное общество «Чизбро»".

39420.—*Мая 24. Высочайше утвержденное положеніе Совѣта Министровъ (Собр. Узак. 1913 г. Августа 14, отд. II, ст. 1077).*—Объ измѣненіи устава Херсонской биржи.

39421.—*Мая 24. Высочайше утвержденное положеніе Совѣта Министровъ (Собр. Узак. 1913 г. Августа 14, отд. II, ст. 1078).*—Объ измѣненіи устава Московской скотопромышленной и мясной биржи.

39422.—*Мая 24. Высочайше утвержденное положеніе Совѣта Министровъ (Собр. Узак. 1913 г. Августа 28, отд. II, ст. 1115).*—Объ измѣненіи устава нефтепромышленнаго и торговаго общества «Варинскіе технохимическіе заводы И. Н. Теръ-Акопова».

39423.—*Мая 24. Высочайше утвержденное положеніе Совѣта Министровъ (Собр. Узак. 1913 г. Августа 28, отд. II, ст. 1116).*—О разрѣшеніи акціонерному обществу шелковыхъ фабрикъ «К. О. Жиро Сыновья» пріобрѣсти земельный участокъ.

39424.—*Мая 24. Высочайше утвержденное положеніе Совѣта Министровъ (Собр. Узак. 1913 г. Августа 28, отд. II, ст. 1117).*—О разрѣшеніи акціонерному обществу «В. Бонакеръ» пріобрѣсти земельный участокъ.

39425.—*Мая 24. Высочайше утвержденное положеніе Совѣта Министровъ (Собр. Узак. 1913 г. Августа 28, отд. II, ст. 1118).*—О разрѣшеніи акціонерному обществу «І. В. Клейнеръ и К°» пріобрѣсти земельные участки.

39426.—*Мая 24. Высочайше утвержденное положеніе Совѣта Министровъ (Собр. Узак. 1913 г. Октября 2, отд. II, ст. 1269).*—Объ утвержденіи устава Московскаго взаимнаго товарищества мануфактурной торговли.

39427.—*Мая 24. Высочайше утвержденное положеніе Совѣта Министровъ (Собр. Узак. 1913 г. Октября 2, отд. II, ст. 1270).*—Объ утвержденіи устава Московскаго квартирнаго товарищества «Самообезпеченіе».

39428.—*Мая 24. Высочайше утвержденное положеніе Совѣта Министровъ (Собр. Узак. 1913 г. Октября 2, отд. II, ст. 1271).*—Объ утвержденіи устава товарищества на паяхъ «Варшавскій квартирный кооперативъ».

39429.—*Мая 24. Высочайше утвержденное положеніе Совѣта Министровъ (Собр. Узак. 1913 г. Октября 11, отд. II, ст. 1396).*—О разрѣшеніи Россійскому транспортному и страховому обществу пріобрѣсти земельные участки.

39430.—*Мая 26. Высочайшее повелѣніе, объявленное Главноуправляющимъ Землеустройствомъ и Земледѣліемъ (Собр. Узак. 1913 г. Сентября 13, отд. I, ст. 1879).*—О присвоеніи областной сельскохозяйственной опытной станціи, учреждаемой Московскимъ губернскимъ земствомъ въ Московской губерніи, Имени Царствующаго Дома Романовыхъ.

39431.—*Мая 27. Высочайше утвержденное положеніе Военнаго Совѣта (Собр. Узак. 1913 г. Ноября 11, отд. I, ст. 2423).*—Объ увеличеніи оклада суточнаго довольствія ученикамъ оружейной мастерской и ремесленныхъ при ней отдѣленій Астраханскаго казачьяго войска.

39432.—*Мая 27. Высочайше утвержденное положеніе Военнаго Совѣта (Собр. Узак. 1913 г. Ноября 11, отд. I, ст. 2424).*—Объ увеличеніи оклада столовыхъ денегъ штабъ-офицерамъ, осматривающимъ оружіе въ Донскомъ и Кубанскомъ казачьихъ войскахъ.

39433.—*Мая 27. Высочайше утвержденное положеніе Военнаго Совѣта (Собр. Узак. 1913 г. Ноября 28, отд. I, ст. 2644).*—О сокращеніи числа мѣстъ въ 7-ми мѣстныхъ лазаретахъ и объ учрежденіи должностей старшихъ ординаторовъ въ мѣстныхъ лазаретахъ на 350 мѣстъ и крѣпостнаго военно-санитарнаго управленія въ крѣпости Брестъ-Литовскъ.

39434.—*Мая 27. Высочайше утвержденное положеніе Военнаго Совѣта (Собр. Узак. 1913 г. Ноября 28, отд. I, ст. 2650).*—Объ установленіи выдачи суточныхъ денегъ членамъ постоянной и ревизіонной комиссій при Уральской войсковой обмундировальной мастерской за время фактическаго участія ихъ въ названной комиссіи.

39435.—*Мая 27. Высочайше утвержденное положеніе Военнаго Совѣта (Собр. Узак. 1913 г. Декабря 3, отд. I, ст. 2736).*—Объ утвержденіи новаго Положенія и штата военно-ремесленной школы и состоящей при ней военной мастерской Терскаго казачьяго войска.

39436.—*Мая 29. Высочайше утвержденный одобренный Государственнымъ Совѣтомъ и Государственною Думою законъ (Собр. Узак. 1913 г. Іюня 11, отд. I, ст. 1088).*—Объ установленіи новыхъ штатовъ ветеринарнаго надзора въ Виленской губерніи.

39437.—*Мая 29. Высочайше утвержденный одобренный Государственнымъ Совѣтомъ и Государственною Думою законъ (Собр. Узак. 1913 г. Іюня 11, отд. I, ст. 1089).*—Объ исключеніи изъ срока дѣйствительной военной службы времени, проведеннаго нижними воинскими чинами подъ стражею во исполненіе судебныхъ о нихъ приговоровъ.

39438.—*Мая 29. Высочайше утвержденный одобренный Государственнымъ Совѣтомъ и Государственною Думою законъ (Собр. Узак. 1913 г. Іюня 11, отд. I, ст. 1090).*—О расходованіи части кредитовъ на постоянныя нужды начальнаго образованія на соотвѣтственныя нужды русскихъ школъ Великаго Княжества Финляндскаго и о распространеніи на означенныя школы дѣйствія Положенія о школьно-строительномъ фондѣ Министерства Народнаго Просвѣщенія и Правилъ о выдачѣ пособій изъ казны на школьно-строительныя надобности начальныхъ училищъ вѣдомства того же Министерства.

39439.—*Мая 29. Высочайше утвержденный одобренный Государственнымъ Совѣтомъ и Государственною Думою законъ (Собр. Узак. 1913 г. Іюня 11, отд. I, ст. 1091).*—Объ установленіи тарифной платы за помѣщенія для

лошадей, добавленныхъ къ расположеннымъ въ Варшавскомъ генералъ-губернаторствѣ и губерніи Холмской легкимъ, тяжелымъ и мортирнымъ батареямъ.

39440.—*Мая 29. Высочайше утвержденное положеніе Перваго Департамента Государственнаго Совѣта (Собр. Узак. 1913 г. Сентября 13, отд. I, ст. 1877).*— Объ измѣненіи завѣщательнаго распоряженія генералъ-маіора Евгенія Погожева.

39441.—*Мая 29. Высочайше утвержденное положеніе Втораго Департамента Государственнаго Совѣта (Собр. Узак. 1913 г. Августа 28, отд. II, ст. 1114).*— О предоставленіи обществу Либаво-Газенпотскаго подъѣзднаго пути сооруженія линій отъ станціи Газенпотъ до города Гольдингена и мѣстечка Фрауэнбурга и объ утвержденіи дополненія къ уставу названнаго общества.

39442.—*Мая 29. Высочайшее повелѣніе, сообщенное Сенату вѣдѣніемъ Святѣйшаго Синода (Собр. Узак. 1913 г. Сентября 10, отд. I, ст. 1824).*—Объ утвержденіи Ея Императорскаго Высочества Великой Княгини Елисаветы Ѳеодоровны въ званіи почетнаго члена Императорской Казанской Духовной Академіи.

39443.—*Мая 30. Высочайшее повелѣніе, сообщенное Сенату вѣдѣніемъ Святѣйшаго Синода (Собр. Узак. 1913 г. Августа 9, отд. I, ст. 1567).* — Объ учрежденіи въ Полоцкой епархіи каѳедры викарнаго Епископа съ наименованіемъ его Епископомъ «Двинскимъ».

39444.—*Мая 30. Высочайшее повелѣніе, объявленное Министромъ Внутреннихъ Дѣлъ (Собр. Узак. 1913 г. Сентября 13, отд. I, ст. 1881).*—О присвоеніи 50 стипендіямъ Херсонскаго дворянства наименованія: «Романовскихъ».

39445.—*Мая 30. Высочайшее повелѣніе, сообщенное Сенату вѣдѣніемъ Святѣйшаго Синода (Собр. Узак. 1913 г. Октября 4, отд. I, ст. 2189).*—О принятіи Ея Императорскимъ Высочествомъ Великою Княгинею Ольгою Александровною и Его Высочествомъ Принцемъ Петромъ Александровичемъ Ольденбургскимъ званія почетныхъ членовъ Елецкаго общества хоругвеносцевъ.

39446.—*Мая 31. Именной Высочайшій указъ, данный Сенату (Собр. Узак. 1913 г. Іюня 5, отд. I, ст. 1037).*— Объ учрежденіи Всероссійскаго попечительства объ охранѣ материнства и младенчества и о принятіи онаго подъ покровительство Ея Величества Государыни Императрицы Александры Ѳеодоровны.

39447.—*Мая 31. Высочайше утвержденное положеніе Военнаго Совѣта (Собр. Узак. 1913 г. Ноября 11, отд. I, ст. 2425).*—Объ учрежденіи на средства Сибирскаго и Забайкальскаго казачьихъ войскъ стипендій сихъ войскъ въ высшихъ учебныхъ заведеніяхъ, въ ознаменованіе трехсотлѣтія Царствованія Дома Романовыхъ.

39448.—*Мая 31. Высочайше утвержденное положеніе Военнаго Совѣта (Собр. Узак. 1913 г. Ноября 11, отд. I, ст. 2426).*—Объ измѣненіи приложенія къ статьѣ 1295 книги XV (изд. 3) Свода Военныхъ Постановленій 1869 года.

39449.—*Мая 31. Высочайше утвержденное положеніе Военнаго Совѣта (Собр. Узак. 1913 г. Ноября 11, отд. I, ст. 2427).*—О повышеніи служебнаго положенія помощниковъ начальниковъ военно-ремесленныхъ школъ войска Донскаго.

39450.—*Мая 31. Высочайше утвержденное положеніе Военнаго Совѣта (Собр. Узак. 1913 г. Ноября 11, отд. I, ст. 2428).*—О содержаніи и ремонтѣ постовыхъ принадлежностей, предметовъ снаряженія и всего необходимаго для караульной службы караульныхъ и мѣстныхъ командъ Кубанскаго казачьяго войска и мѣстныхъ командъ Терскаго казачьяго войска.

39451.—*Мая 31. Высочайше утвержденное положеніе Военнаго Совѣта (Собр. Узак. 1913 г. Ноября 11, отд. I, ст. 2429).*— О дополненіи Временныхъ Правилъ о рыболовствѣ въ водахъ, принадлежащихъ Кубанскому казачьему войску.

39452.—*Мая 31. Высочайше утвержденное положеніе Военнаго Совѣта (Собр. Узак. 1913 г. Ноября 11, отд. I, ст. 2430).*—Объ установленіи отпуска фуражныхъ денегъ на рабочихъ лошадей мѣстныхъ лазаретовъ на общемъ для остальныхъ рабочихъ лошадей военнаго вѣдомства основаніи.

39453.—*Мая 31. Высочайше утвержденное положеніе Военнаго Совѣта (Собр. Узак. 1913 г. Ноября 11, отд. I, ст. 2431).*— О предоставленіи Сибирскому казачьему войску права помѣщать душевно-больныхъ офицеровъ и чиновниковъ войсковаго сословія и членовъ ихъ семействъ въ Томскую окружную лѣчебницу на улучшенное содержаніе.

39454.—*Мая 31. Высочайше утвержденное положеніе Военнаго Совѣта (Собр. Узак. 1913 г. Ноября 28, отд. I, ст. 2651).*— Объ измѣненіи срока ранжированія и браковки ремонтныхъ лошадей въ войсковомъ конскомъ заводѣ войска Донскаго.

39455.—*Мая 31. Высочайше утвержденное положеніе Военнаго Совѣта (Собр. Узак. 1913 г. Декабря 3, отд. I, ст. 2740).*— Объ измѣненіи примѣчанія 6 къ штату лѣснаго отдѣленія войсковаго хозяйственнаго правленія Оренбургскаго казачьяго войска.

39456.—*Мая 31. Высочайше утвержденное положеніе Военнаго Совѣта (Собр. Узак. 1914 г. Января 11, отд. I, ст. 94).*— Объ отмѣнѣ дѣйствія статьи 20 Высочайше утвержденнаго 25 Іюля 1911 года Положенія о Главномъ Штабѣ.

39457.—*Мая 31. Высочайшее повелѣніе, объявленное Министромъ Путей Сообщенія (Собр. Узак. 1913 г. Іюня 28, отд. I, ст. 1178).* О присвоеніи желѣзнодорожному мосту черезъ рѣку Волгу у города Ярославля наименованія: «Мостъ Императора Николая II» и тремъ казеннымъ стипендіямъ въ Институтѣ инженеровъ путей сообщенія Императора Александра I наименованія «Романовскихъ».

39458.—*Мая 31. Высочайшее повелѣніе, предложенное Правительствующему Сенату Министромъ Юстиціи (Собр. Узак. 1913 г. Іюля 2, отд. I, ст. 1183).*— Объ утвержденіи Положенія о должностяхъ сверхштатныхъ ординарныхъ и экстраординарныхъ профессоровъ Императорскаго Александровскаго Лицея и объ учрежденіи въ Императорскомъ Александровскомъ Лицеѣ двухъ стипендій, получающихъ наименованіе «Романовскія».

39459.—*Мая 31. Высочайшее повелѣніе, объявленное Военнымъ Министромъ (Собр. Узак. 1913 г. Ноября 26, отд. I, ст. 2534).*—Объ утвержденіи «Строеваго Устава Конной Артиллеріи—Орудійное ученье».

ІЮНЬ.

39460.—*Іюня 1. Высочайшее повелѣніе, предложенное Правительствующему Сенату Министромъ Юстиціи (Собр. Узак. 1913 г. Августа 14, отд. I, ст. 1638).*—Объ измѣненіяхъ въ штатахъ управленій удѣльныхъ округовъ.

39461.—*Іюня 2. Именной Высочайшій указъ, данный Сенату (Собр. Узак. 1913 г. Іюня 11, отд. I, ст. 1087).*—Объ утвержденіи книги XXIV Свода Военныхъ Постановленій 1869 года — «Уставъ Военно-Судебный».

39462.—*Іюня 3. Высочайше утвержденное положеніе Совѣта Министровъ (Собр. Узак. 1913 г. Іюля 3, отд. II, ст. 975).*—Объ утвержденіи устава центральнаго акціонернаго общества производства цемента.

39463.—*Іюня 3. Высочайше утвержденное положеніе Совѣта Министровъ (Собр. Узак. 1913 г. Іюля 4, отд. II, ст. 987).*—Объ утвержденіи устава акціонернаго общества «Ромергазъ».

39464.—*Іюня 3. Высочайше утвержденное положеніе Совѣта Министровъ (Собр. Узак. 1913 г. Августа 28, отд. II, ст. 1119).*—Объ утвержденіи устава Сѣвернаго издательскаго товарищества на паяхъ.

39465.—*Іюня 3. Высочайше утвержденное положеніе Совѣта Министровъ (Собр. Узак. 1913 г. Сентября 7, отд. II, ст. 1141).*—Объ утвержденіи условій дѣятельности въ Россіи англійскаго акціонернаго общества, подъ наименованіемъ: «Общество съ ограниченною отвѣтственностью русскихъ золотыхъ пріисковъ».

39466.—*Іюня 3. Высочайше утвержденное положеніе Совѣта Министровъ (Собр. Узак. 1913 г. Сентября 7, отд. II, ст. 1146).*—Объ измѣненіи устава Московско-Донецкаго горнопромышленнаго (паеваго) товарищества.

39467.—*Іюня 3. Высочайше утвержденное положеніе Совѣта Министровъ (Собр. Узак. 1913 г. Сентября 20, отд. II, ст. 1205).*—Объ утвержденіи устава Южно-Сибирскаго золотопромышленнаго акціонернаго общества.

39468.—*Іюня 3. Высочайше утвержденное положеніе Совѣта Министровъ (Собр. Узак. 1913 г. Сентября 24, отд. II, ст. 1217).*—Объ измѣненіи устава товарищества Ростовской на Дону паровой вальцовой мукомольной мельницы Ф. Н. Солодова.

39469.—*Іюня 3. Высочайше утвержденное положеніе Совѣта Министровъ (Собр. Узак. 1913 г. Сентября 24, отд. II, ст. 1218).*—Объ увеличеніи основнаго капитала общества Черноморскаго цементнаго производства.

39470.—*Іюня 3. Высочайше утвержденное положеніе Совѣта Министровъ (Собр. Узак. 1913 г. Сентября 24, отд. II, ст. 1219).*—Объ увеличеніи основнаго капитала товарищества Гоноровскаго свеклосахарнаго и рафинаднаго завода.

39471.—*Іюня 3. Высочайше утвержденное положеніе Совѣта Министровъ (Собр. Узак. 1913 г. Сентября 24, отд. II, ст. 1220).*—Объ измѣненіи устава фабрично-торговаго товарищества «А. І. Полякъ».

39472.—*Іюня 3. Высочайше утвержденное положеніе Совѣта Министровъ (Собр. Узак. 1913 г. Сентября 30, отд. II, ст. 1239).*—Объ увеличеніи основнаго капитала товарищества мануфактуръ Сергѣя Моргунова и Павла Су-Соколова.

39473.—*Іюня 3. Высочайше утвержденное положеніе Совѣта Министровъ (Собр. Узак. 1913 г. Октября 2, отд. II, ст. 1272).*—Объ измѣненіи устава акціонернаго общества машиностроительнаго завода «Я. М. Айвазъ» въ С.-Петербургѣ.

39474.—*Іюня 3. Высочайше утвержденное положеніе Совѣта Министровъ (Собр. Узак. 1913 г. Октября 2, отд. II, ст. 1273).*—О присвоеніи товариществу «Магнезитъ» новаго наименованія: „Акціонерное общество «Магнезитъ»".

39475.—*Іюня 3. Высочайше утвержденное положеніе Совѣта Министровъ (Собр. Узак. 1913 г. Октября 2, отд. II, ст. 1274).*—Объ измѣненіи устава Оренбургскаго лѣснаго промышленнаго и торговаго общества.

39476.—*Іюня 3. Высочайше утвержденное положеніе Совѣта Министровъ (Собр. Узак. 1913 г. Октября 4, отд. II, ст. 1289).*—Объ измѣненіи устава акціонернаго общества кожевеннаго производства «Карлъ Лаповицъ».

39477.—*Іюня 3. Высочайше утвержденное положеніе Совѣта Министровъ (Собр. Узак. 1913 г. Октября 4, отд. II, ст. 1290).*—Объ измѣненіи устава Россійско-Баварскаго пивовареннаго общества подъ фирмою «Баварія».

39478.—*Іюня 3. Высочайше утвержденное положеніе Совѣта Министровъ (Собр. Узак. 1913 г. Октября 4, отд. II, ст. 1291).*—Объ измѣненіи устава Александровскаго товарищества сахарныхъ заводовъ.

39479.—*Іюня 3. Высочайше утвержденное положеніе Совѣта Министровъ (Собр. Узак. 1913 г. Октября 4, отд. II, ст. 1292).*—О пониженіи нарицательной цѣны акцій нефтепромышленнаго и торговаго общества «А. И. Манташевъ и К°».

39480.—*Іюня 3. Высочайше утвержденное положеніе Совѣта Министровъ (Собр. Узак. 1913 г. Октября 4, отд. II, ст. 1293).*—Объ измѣненіи условій выпуска дополнительныхъ паевъ товарищества табачной фабрики «Братья Шапшалъ».

39481.—*Іюня 3. Высочайше утвержденное положеніе Совѣта Министровъ (Собр. Узак. 1913 г. Октября 4, отд. II, ст. 1294).*—О пониженіи нарицательной цѣны 1.600 акцій акціонернаго общества портландъ-цементнаго завода «Волынь».

39482.—*Іюня 3. Высочайше утвержденное положеніе Совѣта Министровъ (Собр. Узак. 1913 г. Октября 4, отд. II, ст. 1295).*—Объ увеличеніи основнаго капитала товарищества русско-французскихъ заводовъ резиноваго, гуттаперчеваго и телеграфнаго производствъ, подъ фирмою «Проводникъ».

39483.—*Іюня 3. Высочайше утвержденное положеніе Совѣта Министровъ (Собр. Узак. 1913 г. Октября 4, отд. II, ст. 1296).*—О предоставленіи горнопромышленному обществу «Сатурнъ» права дополнительнаго выпуска облигацій.

39484.—*Іюня 3. Высочайше утвержденное положеніе Совѣта Министровъ (Собр. Узак. 1913 г. Октября 7, отд. II,*

ст. 1344).—Объ утвержденіи устава Московскаго домовладѣльческаго и домостроительнаго акціонернаго общества «Великанъ».

39485.—*Іюня 3. Высочайше утвержденное положеніе Совѣта Министровъ (Собр. Узак. 1913 г. Октября 11, отд. II, ст. 1397).*—Объ увеличеніи основнаго капитала общества Должанскихъ антрацитовыхъ копей.

39486.—*Іюня 3. Высочайше утвержденное положеніе Совѣта Министровъ (Собр. Узак. 1913 г. Октября 11, отд. II, ст. 1398).*—Объ увеличеніи основнаго капитала Московскаго акціонернаго общества для торговли мѣховыми товарами.

39487.—*Іюня 3. Высочайше утвержденное положеніе Совѣта Министровъ (Собр. Узак. 1913 г. Октября 12, отд. II, ст. 1406).*—Объ утвержденіи устава строительнаго акціонернаго общества «Домъ-Садъ» въ Ригѣ.

39488.—*Іюня 3. Высочайше утвержденное положеніе Совѣта Министровъ (Собр. Узак. 1913 г. Декабря 21, отд. II, ст. 1857).*—Объ утвержденіи устава Варшавскаго акціонернаго общества для сухой перегонки пневаго осмола и дерева.

39489.—*Іюня 3. Высочайше утвержденное положеніе Совѣта Министровъ (Собр. Узак. 1913 г. Декабря 21, отд. II, ст. 1860).*—Объ утвержденіи устава товарищества на паяхъ «Маркъ Якобсонъ».

39490.—*Іюня 3. Высочайше утвержденное положеніе Совѣта Министровъ (Собр. Узак. 1913 г. Декабря 21, отд. II, ст. 1861).*—Объ утвержденіи устава акціонернаго общества «Электропроводъ».

39491.—*Іюня 3. Высочайше утвержденное положеніе Совѣта Министровъ (Собр. Узак. 1913 г. Декабря 23, отд. II, ст. 1867).*—Объ утвержденіи устава акціонернаго общества С.-Петербургскихъ маслобойныхъ заводовъ и завозныхъ складовъ.

39492.—*Іюня 3. Высочайше утвержденное положеніе Совѣта Министровъ (Собр. Узак. 1914 г. Января 8, отд. II, ст. 1).*—Объ утвержденіи устава товарищества на паяхъ для торговли произведеніями сельскаго хозяйства.

39493.—*Іюня 3. Высочайше утвержденное положеніе Совѣта Министровъ (Собр. Узак. 1914 г. Января 8, отд. II, ст. 2).*—Объ утвержденіи устава товарищества на паяхъ «Артемія Яблокова Сыновья».

39494.—*Іюня 3. Высочайше утвержденное положеніе Совѣта Министровъ (Собр. Узак. 1914 г. Марта 19, отд. II, ст. 446).*—Объ утвержденіи устава акціонернаго общества пароходства и транспортированія кладей «Енисей».

39495.—*Іюня 3. Высочайше утвержденное положеніе Адмиралтействъ-Совѣта (Собр. Узак. 1913 г. Іюня 25, отд. I, ст. 1152).*—О возстановленіи дѣйствій временнаго штата опытоваго судостроительнаго бассейна и продленіи срока дѣйствія измѣненій въ штатѣ управленія Владивостокскаго порта.

39496.—*Іюня 3. Высочайшее повелѣніе, объявленное Главноуправляющимъ Землеустройствомъ и Земледѣліемъ (Собр. Узак. 1913 г. Августа 21, отд. I, ст. 1712).*—О принятіи Его Высочествомъ Принцемъ Петромъ Александровичемъ Ольденбургскимъ званія почетнаго члена С.-Петербургскаго отдѣла Императорскаго Россійскаго общества сельскохозяйственнаго птицеводства.

39497.—*Іюня 3. Высочайшее повелѣніе, объявленное Морскимъ Министромъ (Собр. Узак. 1913 г. Октября 15, отд. I, ст. 2243).*—Объ утвержденіи описанія и рисунковъ формы одежды для лоцманскихъ старшинъ, лоцмановъ и лоцманскихъ учениковъ, состоящихъ на службѣ въ лоцманскомъ и маячномъ вѣдомствѣ въ Финляндіи.

39498.—*Іюня 3. Высочайшее повелѣніе, объявленное Морскимъ Министромъ (Собр. Узак. 1913 г. Ноября 19, отд. I, ст. 2497).*—Объ утвержденіи рисунка нагруднаго знака для офицеровъ штурманской спеціальности.

39499.—*Іюня 4. Именной Высочайшій указъ, данный Сенату (Собр. Узак. 1913 г. Іюня 11, отд. I, ст. 1086).*—О назначеніи сроковъ для производства новыхъ выборовъ одного члена Государственной Думы въ губернскихъ избирательныхъ собраніяхъ: Волынской и Рязанской губерній.

39500.—*Іюня 4. Высочайшее повелѣніе, объявленное Военнымъ Министромъ (Собр. Узак. 1914 г. Января 15, отд. I, ст. 156).*—О продленіи примѣненія новыхъ правилъ производства въ арміи въ первый штабъ-офицерскій чинъ.

39501.—*Іюня 5. Высочайше утвержденное положеніе Совѣта Министровъ (Собр. Узак. 1913 г. Іюля 5, отд. I, ст. 1244).*—Объ утвержденіи Положенія о съѣздахъ дѣятелей по средней и мелкой промышленности и торговлѣ.

39502.—*Іюня 5. Высочайше утвержденное положеніе Совѣта Министровъ (Собр. Узак. 1913 г. Августа 21, отд. I, ст. 1701).*—О предоставленіи чиновникамъ особыхъ порученій Переселенческаго Управленія, обслуживающимъ перевозку переселенцевъ по линіямъ желѣзныхъ дорогъ, права выдачи ходаческихъ свидѣтельствъ.

39503.—*Іюня 5. Высочайшее повелѣніе, предложенное Правительствующему Сенату Министромъ Юстиціи (Собр. Узак. 1913 г. Сентября 10, отд. I, ст. 1826).*—О присвоеніи Алешковскому, Таврической губерніи, городскому училищу Имени Государя Императора Александра I Благословеннаго.

39504.—*Іюня 5. Высочайшее повелѣніе, предложенное Правительствующему Сенату Министромъ Юстиціи (Собр. Узак. 1913 г. Сентября 10, отд. I, ст. 1827).*—О присвоеніи городскому четырехклассному училищу въ станицѣ Атбасарской Сибирскаго казачьяго войска Августѣйшаго Имени Его Императорскаго Высочества Наслѣдника Цесаревича и Великаго Князя Алексѣя Николаевича.

39505.—*Іюня 5. Высочайшее повелѣніе, предложенное Правительствующему Сенату Министромъ Юстиціи (Собр. Узак. 1913 г. Сентября 10, отд. I, ст. 1828).*—Объ учрежденіи при Петергофскомъ высшемъ начальномъ училищѣ стипендіи Имени Его Королевскаго Величества Короля Сербскаго Петра I.

39506.—*Іюня 5. Высочайшее повелѣніе, предложенное Правительствующему Сенату Министромъ Юстиціи (Собр. Узак. 1913 г. Сентября 10, отд. I, ст. 1829).*—О присвоеніи Важинскому, Олонецкой губерніи, высшему начальному училищу Имени Императора Александра II.

39507.—*Іюня 5. Высочайшее повелѣніе, предложенное Правительствующему Сенату Министромъ Юстиціи (Собр. Узак. 1913 г. Сентября 10, отд. I, ст. 1830).*—О присвоеніи Имени въ Бозѣ почивающаго Императора Александра I Благословеннаго четыремъ стипендіямъ при среднихъ учебныхъ заведеніяхъ Западно-Сибирскаго учебнаго округа.

39508.—*Іюня 5. Высочайшее повелѣніе, предложенное Правительствующему Сенату Министромъ Юстиціи (Собр. Узак. 1913 г. Сентября 10, отд. I,*

ст. 1831).—О присвоеніи Вологодской гимназіи Имени въ Бозѣ почивающаго Императора Александра I Благословеннаго.

39509.—*Іюня 5. Высочайшее повелѣніе, предложенное Правительствующему Сенату Министромъ Юстиціи (Собр. Узак. 1913 г. Сентября 10, отд. I, ст. 1832).*—О принятіи спеціальныхъ классовъ новыхъ языковъ, учрежденныхъ покойною М. Бобрищевою-Пушкиною, подъ Августѣйшее покровительство Ея Императорскаго Высочества Великой Княгини Ксеніи Александровны.

39510.—*Іюня 5. Высочайшее повелѣніе, предложенное Правительствующему Сенату Министромъ Юстиціи (Собр. Узак. 1913 г. Сентября 10, отд. I, ст. 1833).*—Объ учрежденіи четырехъ земскихъ стипендій при Одоевской женской гимназіи и одной дворянской стипендіи при 2 Тульской женской гимназіи съ присвоеніемъ наименованій: первымъ четыремъ стипендіямъ—«Стипендіи Одоевскаго земства въ память 300-лѣтія благополучнаго Царствованія Дома Романовыхъ» и послѣдней—«Стипендія Одоевскаго дворянства въ память 300-лѣтія Царствованія Дома Романовыхъ».

39511.—*Іюня 5. Высочайшее повелѣніе, предложенное Правительствующему Сенату Министромъ Юстиціи (Собр. Узак. 1913 г. Сентября 20, отд. I, ст. 1952).*—О присвоеніи учреждаемой Осинскимъ уѣзднымъ земствомъ при Екатеринбургскомъ учительскомъ институтѣ стипендіи Имени Царя-Освободителя Александра II.

39512.—*Іюня 6. Высочайше утвержденный одобренный Государственнымъ Совѣтомъ и Государственною Думою законъ (Собр. Узак. 1913 г. Іюня 18, отд. I, ст. 1136).*—Объ установленіи штатовъ Читинской, Акмолинской, Семипалатинской и Никольск-Уссурійской областныхъ психіатрическихъ лѣчебницъ.

39513.—*Іюня 6. Именной Высочайшій указъ, данный Сенату (Собр. Узак. 1913 г. Іюня 18, отд. I, ст. 1127).*—Объ отчужденіи земли подъ расширеніе Александровской улицы въ городѣ Москвѣ.

39514.—*Іюня 6. Именной Высочайшій указъ, данный Сенату (Собр. Узак. 1913 г. Іюня 18, отд. I, ст. 1128).*—Объ отчужденіи земли въ Валдайскомъ уѣздѣ Новгородской губерніи для надобностей военнаго вѣдомства.

39515.—*Іюня 6. Именной Высочайшій указъ, данный Сенату (Собр. Узак. 1913 г. Іюня 18, отд. I, ст. 1129).*—Объ отчужденіи земли подъ расширеніе 1-го Дьяковскаго и Орликова переулковъ и Дьяковской площадки въ городѣ Москвѣ.

39516.—*Іюня 6. Именной Высочайшій указъ, данный Сенату (Собр. Узак. 1913 г. Іюня 18, отд. I, ст. 1130).*—Объ отчужденіи земли для расширенія Большой Переславской улицы въ городѣ Москвѣ.

39517.—*Іюня 6. Именной Высочайшій указъ, данный Сенату (Собр. Узак. 1913 г. Іюня 18, отд. I, ст. 1131).*—Объ отчужденіи земли въ районѣ Севастопольской крѣпости въ Симферопольскомъ уѣздѣ Таврической губерніи для надобностей военнаго вѣдомства.

39518.—*Іюня 6. Именной Высочайшій указъ, данный Сенату (Собр. Узак. 1913 г. Іюня 18, отд. I, ст. 1132).*—Объ отчужденіи земли въ Троскомъ уѣздѣ Виленской губерніи для надобностей военнаго вѣдомства.

39519.—*Іюня 6. Именной Высочайшій указъ, данный Сенату (Собр. Узак. 1913 г. Іюня 18, отд. I, ст. 1133).*—Объ отчужденіи земли для сооруженія широколейной желѣзнодорожной линіи общаго пользованія отъ станціи Татарской, Сибирской желѣзной дороги, до села Славгорода, Томской губерніи.

39520.—*Іюня 6. Именной Высочайшій указъ, данный Сенату (Собр. Узак. 1913 г. Іюня 18, отд. I, ст. 1134).*—Объ отчужденіи земли для сооруженія широколейной желѣзной дороги общаго пользованія отъ города Севастополя до города Алушты, Таврической губерніи.

39521.—*Іюня 6. Именной Высочайшій указъ, данный Сенату (Собр. Узак. 1913 г. Іюня 18, отд. I, ст. 1135).*—Объ отчужденіи земли для желѣзнодорожныхъ сооруженій и приспособленій.

39522.—*Іюня 6. Высочайше утвержденное положеніе Втораго Департамента Государственнаго Совѣта (Собр. Узак. 1913 г. Сентября 24, отд. II, ст. 1231).*—Объ образованіи общества Кулундинской желѣзной дороги и объ утвержденіи устава общества названной желѣзной дороги.

39523.—*Іюня 6. Высочайше утвержденное положеніе Втораго Департамента Государственнаго Совѣта (Собр. Узак. 1913 г. Октября 11, отд. II, ст. 1378).*—Объ образованіи общества Крымской желѣзной дороги и объ утвержденіи устава общества названной желѣзной дороги.

39524.—*Іюня 6. Высочайше утвержденное положеніе Совѣта Министровъ (Собр. Узак. 1913 г. Іюля 11, отд. II, ст. 1008).*—Объ утвержденіи устава Араздаянъ-Шереметевскаго сельскохозяйственнаго и торговопромышленнаго акціонернаго общества.

39525.—*Іюня 6. Высочайше утвержденное положеніе Совѣта Министровъ (Собр. Узак. 1913 г. Сентября 7, отд. II, ст. 1147).*—Объ измѣненіи устава нефтепромышленнаго акціонернаго общества «Русскій Грозненскій Стандартъ».

39526.—*Іюня 6. Высочайшее повелѣніе, сообщенное Сенату вѣдѣніемъ Святѣйшаго Синода (Собр. Узак. 1913 г. Октября 4, отд. I, ст. 2191).*—О присвоеніи пожертвованному Николаемъ Кривошапкинымъ капиталу въ 5.000 рублей на стипендіи дѣтямъ бѣдныхъ инородцевъ Оймяконо-Борогонскаго наслега наименованія: «Капиталъ имени Николая Осиповича Кривошапкина въ память 300-лѣтія Царствованія Дома Романовыхъ» и пожертвованному тѣмъ же Кривошапкинымъ капиталу въ 5.000 рублей на стипендіи дѣтямъ бѣдныхъ инородцевъ Баягантайскаго улуса именованія: «Капиталъ имени Его Императорскаго Высочества Наслѣдника Цесаревича Алексѣя Николаевича.

39527.—*Іюня 7. Высочайше утвержденное положеніе Военнаго Совѣта (Собр. Узак. 1913 г. Ноября 12, отд. I, ст. 2440).*—О допущеніи въ квартирномъ вѣдомствѣ опредѣленія на должности, положенныя ранѣе къ замѣщенію военными и мѣстными инженерами, также и гражданскихъ инженеровъ и лицъ съ высшимъ техническимъ образованіемъ, имѣющихъ право на возведеніе построекъ и сооруженій гражданскаго типа.

39528.—*Іюня 7. Высочайше утвержденное положеніе Военнаго Совѣта (Собр. Узак. 1913 г. Декабря 3, отд. I, ст. 2737).*—Объ открытіи при Омскомъ военномъ госпиталѣ психіатрическаго отдѣленія на 30 мѣстъ.

39529.—*Іюня 7. Высочайше утвержденное положеніе Военнаго Совѣта (Собр. Узак. 1913 г. Декабря 3, отд. I, ст. 2738).*—Объ измѣненіи штатнаго числа писарей въ нѣкоторыхъ мѣстныхъ командахъ Тифлисской мѣстной бригады.

1913.

39530.—*Іюня 7. Высочайше утвержденное положеніе Военнаго Совѣта (Собр. Узак. 1913 г. Декабря 3, отд. I, ст. 2739).*—Объ открытіи при Хабаровскомъ мѣстномъ лазаретѣ психіатрическаго отдѣленія и объ утвержденіи штата этого отдѣленія.

39531.—*Іюня 7. Высочайше утвержденное положеніе Военнаго Совѣта (Собр. Узак. 1914 г. Января 10, отд. I, ст. 74).*—Объ установленіи для Оренбургскаго казачьяго училища дополнительнаго денежнаго отпуска на веденіе всѣхъ занятій по тактикѣ.

39532.—*Іюня 7. Высочайше утвержденное положеніе Военнаго Совѣта (Собр. Узак. 1914 г. Января 15, отд. I, ст. 148).*—Объ учрежденіи въ военно-топографическомъ отдѣлѣ штаба Приамурскаго военнаго округа должности начальника топографическаго склада.

39533.—*Іюня 7. Высочайшее повелѣніе, объявленное Министромъ Финансовъ (Собр. Узак. 1913 г. Іюня 18, отд. I, ст. 1120).*—О пятомъ выпускѣ Государственнымъ Дворянскимъ Земельнымъ Банкомъ $4^1/_2\%$ закладныхъ безъ выигрышей листовъ на 50 милліоновъ рублей.

39534.—*Іюня 7. Высочайшее повелѣніе, объявленное Министромъ Внутреннихъ Дѣлъ (Собр. Узак. 1913 г. Сентября 11, отд. I, ст. 1855).*—О присвоеніи Августѣйшаго Имени въ Бозѣ почивающаго Императора Александра II двумъ стипендіямъ, учрежденнымъ Новоржевскимъ уѣзднымъ земствомъ для предоставленія возможности способнѣйшимъ изъ учениковъ, окончившихъ курсъ сельской начальной школы, продолжать ученіе въ среднемъ и высшемъ учебномъ заведеніи.

39535.—*Іюня 8. Высочайшее повелѣніе, предложенное Правительствующему Сенату Министромъ Юстиціи (Собр. Узак. 1913 г. Іюня 28, отд. I, ст. 1176).*—Объ обнародованіи новыхъ изданій Уставовъ Монетнаго и Горнаго, образующихъ томъ VII Свода Законовъ Россійской Имперіи, Своднаго Продолженія къ остальнымъ томамъ Свода Законовъ и Своднаго Продолженія къ Своду гражданскихъ узаконеній губерній Прибалтійскихъ, и о присвоеніи симъ изданіямъ и Продолженіямъ наименованій: «Уставъ Монетный, изданія 1912 года», «Уставъ Горный, изданія 1912 года» и «Продолженія 1912 года».

39536.—*Іюня 11. Высочайшая Грамота, данная Императорскому Ботаническому Саду Петра Великаго, по случаю исполненія двухсотлѣтія существованія Сада.*—Распубликована въ Собраніи Узаконеній и Распоряженій Правительства 25 Іюня 1913 года, отдѣлъ I, въ статьѣ 1151.

39537.—*Іюня 13. Высочайше утвержденное положеніе Опекунскаго Совѣта (Собр. Узак. 1913 г. Августа 21, отд. I, ст. 1708).*—Объ учрежденіи въ Московской Маріинской больницѣ для бѣдныхъ должности врача-консультанта по болѣзнямъ горла, носа и уха.

39538.—*Іюня 13. Высочайшее повелѣніе, предложенное Правительствующему Сенату Министромъ Юстиціи (Собр. Узак. 1913 г. Сентября 10, отд. I, ст. 1834).*—О принятіи четвертаго дѣтскаго пріюта «Ясли» въ Митавскомъ предмѣстьѣ города Риги въ числѣ дѣтскихъ пріютовъ Вѣдомства Учрежденій Императрицы Маріи.

39539.—*Іюня 16. Высочайше утвержденный одобренный Государственнымъ Совѣтомъ и Государственною Думою законъ (Собр. Узак. 1913 г. Іюня 28, отд. I, ст. 1171).*—Объ узаконеніи невнесенныхъ въ метрическія книги браковъ старообрядцевъ и сектантовъ, а также браковъ, заключенныхъ по правиламъ инославныхъ и иновѣрныхъ исповѣданій и вѣроученій лицами, числившимися православными до обнародованія Высочайшаго указа 17 Апрѣля 1905 года объ укрѣпленіи началъ вѣротерпимости.

39540.—*Іюня 16. Высочайше утвержденный одобренный Государственнымъ Совѣтомъ и Государственною Думою законъ (Собр. Узак. 1913 г. Іюня 28, отд. I, ст. 1172).*—Объ отпускѣ изъ государственнаго казначейства средствъ на расходы, вызываемые установленіемъ одной трети офицеровъ для порученій при завѣдывающихъ передвиженіемъ войскъ въ чинѣ капитана.

39541.—*Іюня 16. Высочайше утвержденный одобренный Государственнымъ Совѣтомъ и Государственною Думою законъ (Собр. Узак. 1913 г. Іюня 28, отд. I, ст. 1173).*—Объ установленіи правилъ объ автоматическомъ учетѣ вырабатываемыхъ на гильзовыхъ фабрикахъ и въ гильзовыхъ заведеніяхъ папиросныхъ гильзъ.

39542.—*Іюня 17. Именной Высочайшій указъ, данный Сенату (Собр. Узак. 1913 г. Іюня 25, отд. I, ст. 1170).*—О перерывѣ занятій Государственный Думы.

39543.—*Іюня 17. Именной Высочайшій указъ, данный Сенату (Собр. Узак. 1913 г. Іюля 4, отд. I, ст. 1243).*—О перерывѣ занятій Государственнаго Совѣта.

39544.—*Іюня 17. Высочайше утвержденное положеніе Военнаго Совѣта (Собр. Узак. 1913 г. Ноября 11, отд. I, ст. 2432).*—О предѣльномъ возрастномъ цензѣ для состоящихъ на службѣ въ строю и въ войсковыхъ управленіяхъ генераловъ, штабъ и оберъ-офицеровъ.

39545.—*Іюня 17. Высочайше утвержденное положеніе Военнаго Совѣта (Собр. Узак. 1913 г. Ноября 11, отд. I, ст. 2433).*—О переименованіи ротъ Терско-Дагестанской крѣпостной артиллеріи.

39546.—*Іюня 17. Высочайше утвержденное положеніе Военнаго Совѣта (Собр. Узак. 1913 г. Ноября 11, отд. I, ст. 2434).*—Объ измѣненіи Положенія о станичныхъ конноплодовыхъ табунахъ войска Донскаго.

39547.—*Іюня 17. Высочайше утвержденное положеніе Военнаго Совѣта (Собр. Узак. 1913 г. Декабря 3, отд. I, ст. 2741).*—Объ утвержденіи вѣдомости дополнительнымъ ежегоднымъ отпускамъ по разнымъ статьямъ хозяйства нѣкоторыхъ кадетскихъ корпусовъ.

39548.—*Іюня 17. Высочайше утвержденное положеніе Военнаго Совѣта (Собр. Узак. 1913 г. Декабря 3, отд. I, ст. 2742).*—Объ установленіи пріема больныхъ на Батуринскую глазную станцію въ теченіе всего періода дѣйствія станціи съ 1 Мая по 1 Октября по мѣрѣ освобожденія на станціи мѣстъ для больныхъ.

39549.—*Іюня 17. Высочайше утвержденное положеніе Военнаго Совѣта (Собр. Узак. 1914 г. Января 10, отд. I, ст. 75).*—Объ утвержденіи Положенія о службѣ отставныхъ офицеровъ по вольному найму въ интендантскомъ вѣдомствѣ.

39550.—*Іюня 17. Высочайше утвержденное положеніе Военнаго Совѣта (Собр. Узак. 1914 г. Января 10, отд. I, ст. 76).*—О введеніи въ дѣйствіе Высочайше утвержденнаго 9 Августа 1912 года штата школы Императора Александра II.

39551.—*Іюня 17. Высочайше утвержденное положеніе Военнаго Совѣта (Собр. Узак. 1914 г. Января 11, отд. I,*

ст. 95).—О сохраненіи на 1913 и 1914 годы опредѣленныхъ Главному Управленію военно-учебныхъ заведеній добавочныхъ отпусковъ на отопленіе и освѣщеніе, содержаніе зданій въ чистотѣ, на наемъ прислуги, на водоснабженіе и уплату оцѣночнаго и земскаго сборовъ.

39552.—*Іюня 17. Высочайше утвержденное положеніе Военнаго Совѣта (Собр. Узак. 1914 г. Января 15, отд. I, ст. 149).*—О порядкѣ отправленія офицеровъ частей войскъ, расположенныхъ внѣ Петербургскаго военнаго округа, для участія въ Императорской Красносельской скачкѣ.

39553.—*Іюня 17. Высочайше утвержденное положеніе Военнаго Совѣта (Собр. Узак. 1914 г. Января 15, отд. I, ст. 150).*—Объ утвержденіи положенія о капиталѣ и преміи имени генералъ-лейтенанта Степана Ивановича Лаврова.

39554.—*Іюня 17. Высочайше утвержденное положеніе Военнаго Совѣта (Собр. Узак. 1914 г. Іюля 3, отд. I, ст. 1728).*—О расчетѣ войскъ за экономическій провіантъ.

39555.—*Іюня 23. Высочайше утвержденный одобренный Государственнымъ Совѣтомъ и Государственною Думою законъ (Собр. Узак. 1913 г. Іюля 9, отд. I, ст. 1254).*—Объ отпускѣ изъ государственнаго казначейства средствъ на расходы по переустройству нѣкоторыхъ войсковыхъ частей.

39556.—*Іюня 23. Высочайше утвержденный одобренный Государственнымъ Совѣтомъ и Государственною Думою законъ (Собр. Узак. 1913 г. Іюля 9, отд. I, ст. 1255).*—О принятіи на средства государственнаго казначейства произведеннаго въ 1912 году расхода на покрытіе почтово-телеграфныхъ издержекъ Министерства Иностранныхъ Дѣлъ.

39557.—*Іюня 23. Высочайше утвержденный одобренный Государственнымъ Совѣтомъ и Государственною Думою законъ (Собр. Узак. 1913 г. Іюля 9, отд. I, ст. 1256).*—Объ отпускѣ изъ государственнаго казначейства средствъ на покрытіе расходовъ по найму и содержанію въ 1912 году помѣщеній для мастерскихъ Томскаго ремесленнаго училища.

39558.—*Іюня 23. Высочайше утвержденный одобренный Государственнымъ Совѣтомъ и Государственною Думою законъ (Собр. Узак. 1913 г. Іюля 9, отд. I, ст. 1257).*—Объ отпускѣ изъ государственнаго казначейства средствъ на покрытіе перерасхода по содержанію въ 1912 году управленія Казанскаго учебнаго округа.

39559.—*Іюня 23. Высочайше утвержденный одобренный Государственнымъ Совѣтомъ и Государственною Думою законъ (Собр. Узак. 1913 г. Іюля 9, отд. I, ст. 1258).*—О принятіи на средства государственнаго казначейства произведеннаго въ 1911 году расхода на оказаніе помощи пострадавшему отъ землетрясенія населенію Семирѣченской области.

39560.—*Іюня 23. Высочайше утвержденный одобренный Государственнымъ Совѣтомъ и Государственною Думою законъ (Собр. Узак. 1913 г. Іюля 9, отд. I, ст. 1259).*—Объ отпускѣ изъ государственнаго казначейства средствъ по постройку, оборудованіе и содержаніе Офицерской желѣзнодорожной школы въ городѣ Кіевѣ.

39561.—*Іюня 23. Высочайше утвержденный одобренный Государственнымъ Совѣтомъ и Государственною Думою законъ (Собр. Узак. 1913 г. Іюля 9, отд. I, ст. 1260).*—О принятіи на средства государственнаго казначейства произведеннаго въ 1912 году расхода на оказаніе продовольственной и сѣменной помощи пострадавшему отъ неурожая казачьему населенію Уральскаго войска.

39562.—*Іюня 23. Высочайше утвержденный одобренный Государственнымъ Совѣтомъ и Государственною Думою, законъ (Собр. Узак. 1913 г. Іюля 9, отд. I, ст. 1261).*—Объ отпускѣ изъ государственнаго казначейства средствъ на секретные расходы Военнаго Министерства.

39563.—*Іюня 23. Высочайше утвержденный одобренный Государственнымъ Совѣтомъ и Государственною Думою законъ (Собр. Узак. 1913 г. Іюля 9, отд. I, ст. 1262).*—Объ отпускѣ изъ государственнаго казначейства средствъ на расходы по производству повѣрочныхъ мобилизацій.

39564.—*Іюня 23. Высочайше утвержденный одобренный Государственнымъ Совѣтомъ и Государственною Думою законъ (Собр. Узак. 1913 г. Іюля 9, отд. I, ст. 1263).*—Объ отпускѣ изъ государственнаго казначейства средствъ на эксплоатацію автомобилей военнаго вѣдомства.

39565.—*Іюня 23. Высочайше утвержденный одобренный Государственнымъ Совѣтомъ и Государственною Думою законъ (Собр. Узак. 1913 г. Іюля 9, отд. I, ст. 1264).*—О принятіи на средства государственнаго казначейства произведеннаго въ 1912 году расхода на расчеты съ подрядчиками Фридландами.

39566.—*Іюня 23. Высочайше утвержденный одобренный Государственнымъ Совѣтомъ и Государственною Думою законъ (Собр. Узак. 1913 г. Іюля 9, отд. I, ст. 1265).*—Объ отпускѣ изъ государственнаго казначейства средствъ на расходы по устройству нѣкоторыхъ спеціальныхъ войсковыхъ частей.

39567.—*Іюня 23. Высочайше утвержденный одобренный Государственнымъ Совѣтомъ и Государственною Думою законъ (Собр. Узак. 1913 г. Іюля 9, отд. I, ст. 1266).*—Объ отпускѣ изъ государственнаго казначействъ средствъ на расходы по переустройству нѣкоторыхъ казачьихъ полковъ.

39568.—*Іюня 23. Высочайше утвержденный одобренный Государственнымъ Совѣтомъ и Государственною Думою законъ (Собр. Узак. 1913 г. Іюля 9, отд. I, ст. 1267).*—Объ отпускѣ изъ государственнаго казначейства средствъ на постройку новыхъ судовъ военнаго флота и оборудованіе заводовъ морскаго вѣдомства.

39569.—*Іюня 23. Высочайше утвержденный одобренный Государственнымъ Совѣтомъ и Государственною Думою законъ (Собр. Узак. 1913 г. Іюля 9, отд. I, ст. 1268).*—Объ отпускѣ изъ государственнаго казначейства средствъ на устройство и оборудованіе морскихъ авіаціонныхъ станцій.

39570.—*Іюня 23. Высочайше утвержденный одобренный Государственнымъ Совѣтомъ и Государственною Думою законъ (Собр. Узак. 1913 г. Іюля 9, отд. I, ст. 1269).*—Объ отпускѣ изъ государственнаго казначейства средствъ на переоборудованіе казенныхъ горныхъ заводовъ и на оборудованіе артиллерійскаго полигона при Пермскомъ заводѣ.

39571.—*Іюня 23. Высочайше утвержденный одобренный Государственнымъ Совѣтомъ и Государственною Думою законъ (Собр. Узак. 1913 г. Іюля 9, отд. I, ст. 1270).*—Объ отпускѣ изъ государственнаго казначейства средствъ на устройство и оборудованіе военныхъ портовъ, морскихъ радіостанцій и наблюдательныхъ пунктовъ.

39572.—*Іюня 23. Высочайше утвержденный одобренный Государственнымъ Совѣтъ-*

томъ и Государственною Думою законъ (Собр. Узак. 1913 г. Іюля 9, отд. I, ст. 1271).—Объ опредѣленіи строительной стоимости желѣзнодорожной линіи Мерефа-Херсонъ и объ отпускѣ изъ государственнаго казначейства средствъ на ея сооруженіе.

39573.—*Іюня 23. Высочайше утвержденный одобренный Государственнымъ Совѣтомъ и Государственною Думою законъ (Собр. Узак. 1913 г. Іюля 9, отд. I, ст. 1272).*—Объ отпускѣ изъ государственнаго казначейства средствъ на устройство и оборудованіе укрѣпленій Ревель-Порккалаудскаго района.

39574.—*Іюня 23. Высочайше утвержденное положеніе Совѣта Министровъ (Собр. Узак. 1913 г. Сентября 30, отд. II, ст. 1240).*—Объ измѣненіи наименованія французскаго акціонернаго общества: «Генеральная компанія фонографовъ, синематографовъ и точныхъ аппаратовъ».

39575.—*Іюня 24. Высочайше утвержденное положеніе Совѣта Министровъ (Собр. Узак. 1913 г. Августа 21, отд. I, ст. 1702).*—О разрѣшеніи городу Воронежу выпуска облигаціоннаго займа въ 1.825.000 рублей нарицательныхъ.

39576.—*Іюня 24. Высочайше утвержденное положеніе Совѣта Министровъ (Собр. Узак. 1913 г. Августа 21, отд. I, ст. 1703).*—Объ измѣненіи дѣйствующихъ постановленій относительно таможенныхъ льготъ по морскому вѣдомству.

39577.—*Іюня 24. Высочайше утвержденное положеніе Совѣта Министровъ (Собр. Узак. 1913 г. Августа 23, отд. I, ст. 1719).*—О распространеніи на городъ Ялту, Таврической губерніи, предусмотрѣннаго статьею 52 Положенія о Казенныхъ Подрядахъ и Поставкахъ (Свод. Зак., Т. X, ч. 1, изд. 1900 г.) права представленія частныхъ каменныхъ зданій въ залогъ по всѣмъ вообще подрядамъ съ казною.

39578.—*Іюня 24. Высочайше утвержденное положеніе Совѣта Министровъ (Собр. Узак. 1913 г. Августа 23, отд. I, ст. 1720).*—О разрѣшеніи городу Кіеву выпуска облигаціоннаго займа въ 6.196.000 рублей нарицательныхъ.

39579.—*Іюня 24. Высочайше утвержденное положеніе Совѣта Министровъ (Собр. Узак. 1913 г. Октября 4, отд. II, ст. 1297).*—Объ измѣненіи устава акціонернаго общества виноградарства, винодѣлія и коньячнаго производства Сергѣя Степановича Тамазова.

39580.—*Іюня 24. Высочайше утвержденное положеніе Адмиралтействъ-Совѣта (Собр. Узак. 1913 г. Іюля 26, отд. I, ст. 1452).*—О распространеніи на коменданта морской крѣпости Императора Петра Великаго временно, впредь до выхода «Положенія объ управленіи морскими крѣпостями», главъ 1 и 2 раздѣла II, книги III, Свода Военныхъ Постановленій.

39581.—*Іюня 24. Высочайшее повелѣніе, объявленное Министромъ Внутреннихъ Дѣлъ (Собр. Узак. 1913 г. Сентября 13, отд. I, ст. 1880).*—О присвоеніи пяти стипендіямъ Тверскаго дворянства наименованія «Романовскихъ».

39582.—*Іюня 26. Высочайше утвержденный одобренный Государственнымъ Совѣтомъ и Государственною Думою законъ (Собр. Узак. 1913 г. Іюля 2, отд. I, ст. 1194).*—Объ установленіи Положенія о введеніи въ дѣйствіе закона 15 Іюня 1912 года о преобразованіи мѣстнаго суда, о введеніи въ дѣйствіе сего закона, въ полномъ его объемѣ, въ губерніяхъ Харьковской, Екатеринославской, Курской, Полтавской, Черниговской, Кіевской, Волынской, Подольской, Херсонской и Таврической и о распространеніи нѣкоторыхъ постановленій сего закона на прочія мѣстности Имперіи.

39583.—*Іюня 26. Высочайше утвержденный одобренный Государственнымъ Совѣтомъ и Государственною Думою законъ (Собр. Узак. 1913 г. Іюля 9, отд. I, ст. 1276).*—Объ измѣненіи статьи 139[1] Уложенія о Наказаніяхъ и статьи 31 Уголовнаго Уложенія и о порядкѣ разсмотрѣнія дѣлъ по возстановленію въ правахъ.

39584.—*Іюня 26. Высочайшее повелѣніе, предложенное Правительствующему Сенату Министромъ Юстиціи (Собр. Узак. 1913 г. Сентября 20, отд. I, ст. 1953).*—Объ учрежденіи въ Высшемъ Художественномъ Училищѣ при Императорской Академіи Художествъ стипендіи имени художника Андрея Петровича Рябушкина.

39585.—*Іюня 27. Высочайше утвержденное положеніе Опекунскаго Совѣта (Собр. Узак. 1913 г. Августа 21, отд. I, ст. 1709).*—О преобразованіи Тобольской Маріинской женской школы въ женскую гимназію Вѣдомства Учрежденій Императрицы Маріи.

39586.—*Іюня 27. Высочайше утвержденное положеніе Опекунскаго Совѣта (Собр. Узак. 1913 г. Сентября 20, отд. I, ст. 1951).*—Объ утвержденіи устава «Федоровскаго Дома Утѣшенія».

39587.—*Іюня 27. Высочайше утвержденное положеніе Опекунскаго Совѣта (Собр. Узак. 1913 г. Сентября 24, отд. I, ст. 2024).*—Объ изданіи новаго устава С.-Петербургскаго Вдовьяго Дома.

39588.—*Іюня 27. Высочайшее повелѣніе, объявленное Министромъ Финансовъ (Собр. Узак. 1913 г. Сентября 20, отд. I, ст. 1954).*—Объ учрежденіи при Ставропольской казенной палатѣ капитала, въ память трехсотлѣтія Царствованія Дома Романовыхъ.

39589.—*Іюня 28. Высочайшее повелѣніе, сообщенное Сенату вѣдѣніемъ Святѣйшаго Синода (Собр. Узак. 1913 г. Октября 18, отд. I, ст. 2250).*—О присвоеніи учреждаемому при Друскеникскомъ Православномъ братствѣ пріемному покою наименованія: «Пріемный покой въ память 300-лѣтія Царствованія Дома Романовыхъ».

39590.—*Іюня 30. Высочайше утвержденный одобренный Государственнымъ Совѣтомъ и Государственною Думою законъ (Собр. Узак. 1913 г. Іюля 6, отд. I, ст. 1253).*—О Государственной Росписи доходовъ и расходовъ на 1913 годъ.

39591.—*Іюня 30. Высочайше утвержденный одобренный Государственнымъ Совѣтомъ и Государственною Думою законъ (Собр. Узак. 1913 г. Іюля 12, отд. I, ст. 1294).*—Объ учрежденіи должности врача при консульствѣ въ городѣ Уджсутаѣ.

39592.—*Іюня 30. Высочайше утвержденный одобренный Государственнымъ Совѣтомъ и Государственною Думою законъ (Собр. Узак. 1913 г. Іюля 12, отд. I, ст. 1295).*—О переименованіи консульства въ Кобдо и Шара-Сумэ въ консульство въ Шара-Сумэ и объ учрежденіи консульства въ городѣ Кобдо.

39593.—*Іюня 30. Высочайше утвержденный одобренный Государственнымъ Совѣтомъ и Государственною Думою законъ (Собр. Узак. 1913 г. Іюля 12, отд. I, ст. 1296).*—О дополненіи штатовъ генеральныхъ консульствъ въ городахъ Берлинѣ, Лондонѣ, Нью-Іоркѣ и Парижѣ и консульствъ въ городахъ Бреславлѣ, Лейпцигѣ и Чикаго и въ Канадѣ и объ учрежденіи консульствъ въ городахъ Номѣ и Сіатлѣ и въ городѣ Питсбургѣ.

39594.—*Іюня 30. Высочайше утвержденный одобренный Государственнымъ Совѣтомъ и Государственною Думою*

законъ (Собр. Узак. 1913 г. Іюля 12, отд. I, ст. 1297).—Объ установленіи штата врачебно-санитарной части въ Киргизской степи Астраханской губерніи.

39595.—*Іюня 30. Высочайше утвержденный одобренный Государственнымъ Совѣтомъ и Государственною Думою законъ (Собр. Узак. 1913 г. Іюля 12, отд. I, ст. 1298).*—Объ установленіи штата совѣта по дѣламъ страхованія рабочихъ и объ измѣненіи штата отдѣла промышленности Министерства Торговли и Промышленности.

39596.—*Іюня 30. Высочайше утвержденный одобренный Государственнымъ Совѣтомъ и Государственною Думою законъ (Собр. Узак. 1913 г. Іюля 12, отд. I, ст. 1299).*—Объ установленіи штатнаго расписанія личнаго состава чиновъ и расходовъ отряда для образованія переселенческихъ участковъ на Кавказѣ.

39597.—*Іюня 30. Высочайше утвержденный одобренный Государственнымъ Совѣтомъ и Государственною Думою законъ (Собр. Узак. 1913 г. Іюля 12, отд. I, ст. 1300).*—Объ учрежденіи при Людмилинской женской учительской семинаріи въ мѣстечкѣ Мринѣ, Черниговской губерніи, попечительнаго совѣта и должности агронома.

39598.—*Іюня 30. Высочайше утвержденный одобренный Государственнымъ Совѣтомъ и Государственною Думою законъ (Собр. Узак. 1913 г. Іюля 13, отд. I, ст. 1301).*—Объ отпускѣ изъ государственнаго казначейства средствъ на содержаніе причта при Саранскомъ Петропавловскомъ женскомъ общежительномъ монастырѣ.

39599.—*Іюня 30. Высочайше утвержденный одобренный Государственнымъ Совѣтомъ и Государственною Думою законъ (Собр. Узак. 1913 г. Іюля 13, отд. I, ст. 1302).*—Объ отпускѣ изъ государственнаго казначейства средствъ на изданіе Сборника дѣйствующихъ трактатовъ, конвенцій и соглашеній, заключенныхъ Россіею съ другими государствами.

39600.—*Іюня 30. Высочайше утвержденный одобренный Государственнымъ Совѣтомъ и Государственною Думою законъ (Собр. Узак. 1913 г. Іюля 13, отд. I, ст. 1303).*—О дополненіи штата Кассаціонныхъ Департаментовъ Правительствующаго Сената.

39601.—*Іюня 30. Высочайше утвержденный одобренный Государственнымъ Совѣтомъ и Государственною Думою законъ (Собр. Узак. 1913 г. Іюля 13, отд. I, ст. 1304).*—Объ отпускѣ изъ государственнаго казначейства средствъ на перестройку и ремонтъ казармъ лейбъ-гвардіи Коннаго полка и устройство помѣщеній для Петербургскихъ военно-окружнаго совѣта и окружнаго интендантскаго управленія.

39602.—*Іюня 30. Высочайше утвержденный одобренный Государственнымъ Совѣтомъ и Государственною Думою законъ (Собр. Узак. 1913 г. Іюля 13, отд. I, ст. 1305).*—Объ измѣненіи штата Канцеляріи Государственной Думы и состоящихъ при Государственной Думѣ должностныхъ лицъ.

39603.—*Іюня 30. Высочайше утвержденный одобренный Государственнымъ Совѣтомъ и Государственною Думою законъ (Собр. Узак. 1913 г. Іюля 13, отд. I, ст. 1306).*—Объ отпускѣ изъ государственнаго казначейства дополнительныхъ средствъ на канцелярскіе и хозяйственные расходы мѣстныхъ крестьянскихъ учрежденій.

39604.—*Іюня 30. Высочайше утвержденный одобренный Государственнымъ Совѣтомъ и Государственною Думою законъ (Собр. Узак. 1913 г. Іюля 13, отд. I, ст. 1307).*—Объ отпускѣ изъ государственнаго казначейства средствъ на устройство конкурса летательныхъ аппаратовъ.

39605.—*Іюня 30. Высочайше утвержденный одобренный Государственнымъ Совѣтомъ и Государственною Думою законъ (Собр. Узак. 1913 г. Іюля 13, отд. I, ст. 1308).*—Объ отпускѣ изъ государственнаго казначейства средствъ на увеличеніе количества огнестрѣльныхъ припасовъ, отпускаемыхъ спеціальнымъ классамъ Пажескаго Его Императорскаго Величества корпуса и военнымъ училищамъ.

39606.—*Іюня 30. Высочайше утвержденный одобренный Государственнымъ Совѣтомъ и Государственною Думою законъ (Собр. Узак. 1913 г. Іюля 13, отд. I, ст. 1309).*—Объ установленіи смѣтнаго порядка опредѣленія кредитовъ на наемъ помѣщеній для землемѣрныхъ училищъ.

39607.—*Іюня 30. Высочайше утвержденный одобренный Государственнымъ Совѣтомъ и Государственною Думою законъ (Собр. Узак. 1913 г. Іюля 13, отд. I, ст. 1310).*—Объ измѣненіи штата Государственной Канцеляріи.

39608.—*Іюня 30. Высочайше утвержденный одобренный Государственнымъ Совѣтомъ и Государственною Думою законъ (Собр. Узак. 1913 г. Іюля 13, отд. I, ст. 1311).*—Объ отпускѣ изъ государственнаго казначейства дополнительныхъ средствъ на расходы по содержанію сверхсрочнослужащихъ нижнихъ чиновъ морскаго вѣдомства.

39609.—*Іюня 30. Высочайше утвержденный одобренный Государственнымъ Совѣтомъ и Государственною Думою законъ (Собр. Узак. 1913 г. Іюля 13, отд. I, ст. 1312).*—Объ отпускѣ изъ государственнаго казначейства средствъ на устройство для войскъ тировъ и на пріобрѣтеніе земельныхъ участковъ для расширенія существующихъ и устройства новыхъ лагерей, учебныхъ полей, стрѣльбищъ, тировъ и артиллерійскихъ полигоновъ.

39610.—*Іюня 30. Высочайше утвержденный одобренный Государственнымъ Совѣтомъ и Государственною Думою законъ (Собр. Узак. 1913 г. Іюля 13, отд. I, ст. 1313).*—О принятіи на средства государственнаго казначейства произведеннаго въ 1912 году расхода на выдачу домообзаводственныхъ ссудъ переселенцамъ.

39611.—*Іюня 30. Высочайше утвержденный одобренный Государственнымъ Совѣтомъ и Государственною Думою законъ (Собр. Узак. 1913 г. Іюля 13, отд. I, ст. 1314).*—Объ отпускѣ изъ государственнаго казначейства средствъ въ пособіе Шлиссельбургскому уѣздному земству на переустройство грунтовыхъ подъѣздныхъ путей къ станціямъ Мга и Назія, Сѣверныхъ желѣзныхъ дорогъ.

39612.—*Іюня 30. Высочайше утвержденный одобренный Государственнымъ Совѣтомъ и Государственною Думою законъ (Собр. Узак. 1913 г. Іюля 13, отд. I, ст. 1315).*—Объ установленіи срочныхъ пароходныхъ рейсовъ въ Черномъ и Средиземномъ моряхъ съ 1 Іюля 1910 года по 1 Іюля 1911 года.

39613.—*Іюня 30. Высочайше утвержденный одобренный Государственнымъ Совѣтомъ и Государственною Думою законъ (Собр. Узак. 1913 г. Іюля 13, отд. I ст. 1316).*—Объ опредѣленіи стоимости работъ по устройству въ Виндавскомъ портѣ новой рыбной гавани и объ отпускѣ изъ государственнаго казначейства средствъ на производство означенныхъ работъ.

39614.—*Іюня 30. Высочайше утвержденный одобренный Государственнымъ Совѣтомъ и Государственною Думою законъ*

(Собр. Узак. 1913 г. Іюля 13, отд. I, ст. 1317).—О принятіи на средства государственнаго казначейства произведеннаго въ 1909 году расхода на работы по исправленію и усиленію охранительныхъ валовъ на рѣкѣ Вислѣ.

39615.—*Іюня 30. Высочайше утвержденный одобренный Государственнымъ Совѣтомъ и Государственною Думою законъ (Собр. Узак. 1913 г. Іюля 13, отд. I, ст. 1318).*—Объ отпускѣ изъ государственнаго казначейства средствъ на устройство въ Херсонскомъ портѣ втораго затона для рѣчныхъ судовъ.

39616.—*Іюня 30. Высочайше утвержденный одобренный Государственнымъ Совѣтомъ и Государственною Думою законъ (Собр. Узак. 1913 г. Іюля 13, отд. I, ст. 1319).*—Объ отпускѣ изъ государственнаго казначейства средствъ на расходы по новымъ работамъ въ С.-Петербургскомъ, Либавскомъ, Одесскомъ, Николаевскомъ, Маріупольскомъ и Ростовскомъ на Дону торговыхъ портахъ.

39617.—*Іюня 30. Высочайше утвержденный одобренный Государственнымъ Совѣтомъ и Государственною Думою законъ (Собр. Узак. 1913 г. Іюля 13, отд. I, ст. 1320).*—Объ отпускѣ изъ государственнаго казначейства средствъ для производства испытаній каменноугольной пыли рудниковъ Донецкаго бассейна.

39618.—*Іюня 30. Высочайше утвержденный одобренный Государственнымъ Совѣтомъ и Государственною Думою законъ (Собр. Узак. 1913 г. Іюля 13, отд. I, ст. 1321).*—Объ отпускѣ изъ государственнаго казначейства средствъ на работы по расширенію бассейна въ Темрюкскомъ портѣ.

39619.—*Іюня 30. Высочайше утвержденный одобренный Государственнымъ Совѣтомъ и Государственною Думою законъ (Собр. Узак. 1913 г. Іюля 13, отд. I, ст. 1322).*—Объ измѣненіи порядка открытія среднихъ сельскохозяйственныхъ училищъ.

39620.—*Іюня 30. Высочайше утвержденный одобренный Государственнымъ Совѣтомъ и Государственною Думою законъ (Собр. Узак. 1913 г. Іюля 13, отд. I, ст. 1323).*—О принятіи на средства государственнаго казначейства произведеннаго въ 1911 году расхода по приступу къ постройкѣ подъѣзднаго пути отъ города Шадринска къ станціи Синарской, Пермской желѣзной дороги.

39621.—*Іюня 30. Высочайше утвержденный одобренный Государственнымъ Совѣтомъ и Государственною Думою законъ (Собр. Узак. 1913 г. Іюля 13, отд. I, ст. 1324).*—Объ отпускѣ изъ государственнаго казначейства средствъ на списаніе нарицательной стоимости сплавленной мѣдной монеты и на списаніе разницы между нарицательною стоимостью сплавленной серебряной монеты и передѣльною цѣною полученнаго отъ сплава этой монеты серебра.

39622.—*Іюня 30. Высочайше утвержденный одобренный Государственнымъ Совѣтомъ и Государственною Думою законъ (Собр. Узак. 1913 г. Іюля 16, отд. I, ст. 1327).*—О сдачѣ въ аренду и продажѣ городу Митавѣ казенныхъ земельныхъ участковъ на рѣкѣ Аа.

39623.—*Іюня 30. Высочайше утвержденный одобренный Государственнымъ Совѣтомъ и Государственною Думою законъ (Собр. Узак. 1913 г. Іюля 16, отд. I, ст. 1328).*—Объ измѣненіи порядка взиманія канцелярскаго сбора въ таможенныхъ учрежденіяхъ.

39624.—*Іюня 30. Высочайше утвержденный одобренный Государственнымъ Совѣтомъ и Государственною Думою законъ (Собр. Узак. 1913 г. Іюля 16, отд. I, ст. 1329).*—Объ отпускѣ изъ земскихъ сборовъ Ковенской губерніи средствъ въ пособіе на содержаніе Поверкшенской низшей сельскохозяйственной школы.

39625.—*Іюня 30. Высочайше утвержденный одобренный Государственнымъ Совѣтомъ и Государственною Думою законъ (Собр. Узак. 1913 г. Іюля 16, отд. I, ст. 1330).*—О допущеніи лицъ женскаго пола къ службѣ по учебно-воспитательной части въ сельскохозяйственныхъ учебныхъ заведеніяхъ.

39626.—*Іюня 30. Высочайше утвержденный одобренный Государственнымъ Совѣтомъ и Государственною Думою законъ (Собр. Узак. 1913 г. Іюля 16, отд. I, ст. 1331).*—Объ увеличеніи числа очередныхъ присяжныхъ засѣдателей по городамъ С.-Петербургу и Москвѣ съ ихъ уѣздами.

39627.—*Іюня 30. Высочайше утвержденный одобренный Государственнымъ Совѣтомъ и Государственною Думою законъ (Собр. Узак. 1913 г. Іюля 16, отд. I, ст. 1332).*—Объ измѣненіи порядка открытія оптовыхъ складовъ для продажи вина и спирта въ Сыръ-Дарьинской, Ферганской и Самаркандской областяхъ.

39628.—*Іюня 30. Высочайше утвержденный одобренный Государственнымъ Совѣтомъ и Государственною Думою законъ (Собр. Узак. 1913 г. Іюля 16, отд. I, ст. 1333).*—О разрѣшеніи владѣльцамъ заповѣдныхъ, маіоратныхъ, ленныхъ и подуховныхъ имѣній отчуждать участки изъ состава означенныхъ имѣній.

І Ю Л Ь.

39629.—*Іюля 1. Высочайше утвержденное положеніе Военнаго Совѣта (Собр. Узак. 1913 г. Октября 4, отд. I, ст. 2185).*—О прохожденіи службы ветеринарными врачами, отбывающими воинскую повинность.

39630.—*Іюля 1. Высочайше утвержденное положеніе Военнаго Совѣта (Собр. Узак. 1914 г. Января 11, отд. I, ст. 96).*—Объ утвержденіи табели довольствія парадными головными уборами нѣкоторыхъ частей войскъ.

39631.—*Іюля 1. Высочайше утвержденное положеніе Военнаго Совѣта (Собр. Узак. 1914 г. Января 11, отд. I, ст. 97).*—О переименованіи Помѣховской санитарно-гигіенической станціи для пользованія воинскихъ чиновъ, страдающихъ глазными болѣзнями, въ Ловичскую санитарную глазную станцію и о содержаніи означенной станціи на 300 мѣстъ для нуждъ Варшавскаго военнаго округа.

39632.—*Іюля 1. Высочайше утвержденное положеніе Военнаго Совѣта (Собр. Узак. 1914 г. Января 11, отд. I, ст. 98).*—Объ измѣненіи примѣчанія 14

къ штату управленія Кубанской и Терской областей (Свод. Шт., кн. III, изд. 1910 г., № 63).

39633.—*Іюля 1. Высочайше утвержденное положеніе Военнаго Совѣта (Собр. Узак. 1914 г. Января 11, отд. I, ст. 99).*—Объ измѣненіи пункта 15 и примѣчанія къ нему Положенія о довольствіи пищею воспитанниковъ военно-учебныхъ заведеній [прил. къ ст. 682 кн. XV (изд. 3) Свод. Военн. Пост. 1869 г.].

39634.—*Іюля 1. Высочайше утвержденное положеніе Военнаго Совѣта (Собр. Узак. 1914 г. Января 15, отд. I, ст. 151).*—О переименованіи должностей ординатора въ Псекупской и младшаго врача въ Лабинской войсковыхъ больницахъ Кубанскаго казачьяго войска въ должности младшихъ ординаторовъ.

39635.—*Іюля 1. Высочайше утвержденное положеніе Военнаго Совѣта (Собр. Узак. 1914 г. Января 15, отд. I, ст. 152).*—Объ учрежденіи при Харьковскомъ ветеринарномъ Институтѣ двухъ стипендій Забайкальскаго казачьяго войска въ память 300-лѣтія Царствованія Дома Романовыхъ.

39636.—*Іюля 1. Высочайше утвержденное положеніе Военнаго Совѣта (Собр. Узак. 1914 г. Января 15, отд. I, ст. 153).*—Объ учрежденіи ветеринарнаго курса при Офицерской кавалерійской школѣ.

39637.—*Іюля 1. Высочайше утвержденное положеніе Военнаго Совѣта (Собр. Узак. 1914 г. Января 15, отд. I, ст. 154).*—Объ увеличеніи на 5 тысячъ рублей ежегодно отпуска на покупку жеребцовъ-производителей для войсковаго конскаго завода Войска Донскаго.

39638.—*Іюля 1. Высочайше утвержденное положеніе Военнаго Совѣта (Собр. Узак. 1914 г. Января 15, отд. I, ст. 155).*—Объ утвержденіи положенія о капиталѣ, пожертвованномъ дворянами Могилевской губерніи, на учрежденіе въ Полоцкомъ кадетскомъ корпусѣ стипендіи въ ознаменованіе трехсотлѣтія Царствованія Дома Романовыхъ.

39639.—*Іюля 1. Высочайше утвержденное положеніе Военнаго Совѣта (Собр. Узак. 1914 г. Января 22, отд. I, ст. 223).*—Объ измѣненіи статьи 194 книги XIX (изд. 1910 г.) Свода Военныхъ Постановленій 1869 года, касающейся удовлетворенія военнослужащихъ содержаніемъ по возвращеніи ихъ изъ плѣна.

39640.—*Іюля 1. Высочайше утвержденное положеніе Военнаго Совѣта (Собр. Узак. 1914 г. Января 22, отд. I, ст. 224).*—Объ измѣненіи статей 2218, 2220, 2227, 2231, 2239 и 2240 книги XV (изд. 1907 г.) Свода Военныхъ Постановленій 1869 года.

39641.—*Іюля 1. Высочайше утвержденное положеніе Военнаго Совѣта (Собр. Узак. 1914 г. Февраля 8, отд. I, ст. 424).*—Объ утвержденіи Правилъ о довольствіи войскъ мыломъ.

39642.—*Іюля 1. Высочайше утвержденное положеніе Адмиралтействъ-Совѣта (Собр. Узак. 1913 г. Августа 21, отд. I, ст. 1704).*—Объ установленіи правилъ перевода офицеровъ военнаго вѣдомства въ строевой составъ флота.

39643.—*Іюля 1. Высочайше утвержденное положеніе Адмиралтействъ-Совѣта (Собр. Узак. 1913 г. Августа 21, отд. I, ст. 1705).*—Объ опредѣленіи вычетовъ за казенныя квартиры съ офицерскихъ чиновъ Каспійской флотиліи.

39644.—*Іюля 1. Высочайше утвержденное положеніе Адмиралтействъ-Совѣта (Собр. Узак. 1913 г. Августа 21, отд. I, ст. 1706).*—Объ измѣненіи редакціи нѣкоторыхъ статей II и III книгъ Свода Морскихъ Постановленій.

39645.—*Іюля 1. Высочайше утвержденное положеніе Адмиралтействъ-Совѣта (Собр. Узак. 1913 г. Августа 21, отд. I, ст. 1707).*—Объ опредѣленіи правъ на чинопроизводство портовыхъ инженеръ-механиковъ въ портахъ Императора Петра Великаго и Свеаборгскомъ.

39646.—*Іюля 1. Высочайше утвержденное положеніе Адмиралтействъ-Совѣта (Собр. Узак. 1913 г. Августа 23, отд. I, ст. 1721).*—Объ утвержденіи и введеніи въ дѣйствіе новой табели снабженія мореходными и астрономическими инструментами судовъ флота и учрежденій морскаго вѣдомства.

39647.—*Іюля 1. Высочайше утвержденное положеніе Адмиралтействъ-Совѣта (Собр. Узак. 1913 г. Августа 23, отд. I, ст. 1722).*—Объ измѣненіи редакціи нѣкоторыхъ статей книги VIII Свода Морскихъ Постановленій.

39648.—*Іюля 2. Высочайше утвержденное положеніе Совѣта Министровъ (Собр. Узак. 1913 г. Сентября 6, отд. I, ст. 1808).*—О разсрочкѣ городу Гомелю уплаты числящихся за нимъ недоимокъ казнѣ въ суммѣ 82.164 рублей 41 копѣйки.

39649.—*Іюля 2. Высочайше утвержденное положеніе Совѣта Министровъ (Собр. Узак. 1913 г. Сентября 6, отд. I, ст. 1809).*—О разсрочкѣ городу Черникову уплаты числящихся за нимъ недоимокъ казнѣ въ суммѣ 3.388 рублей 8 копѣекъ.

39650.—*Іюля 2. Высочайше утвержденное положеніе Совѣта Министровъ (Собр. Узак. 1913 г. Сентября 6, отд. I, ст. 1810).*—О предоставленіи Министру Внутреннихъ Дѣлъ пониженія русской окончечной телеграфной таксы за телеграммы обмѣна съ Японіею и русской транзитной таксы въ телеграфныхъ сношеніяхъ Европы съ Дальнимъ Востокомъ.

39651.—*Іюля 2. Высочайше утвержденное положеніе Совѣта Министровъ (Собр. Узак. 1913 г. Сентября 6, отд. I, ст. 1811).*—О разсрочкѣ городу Новохоперску уплаты числящейся за нимъ недоимки пособія казнѣ въ суммѣ 4.425 рублей.

39652.—*Іюля 2. Высочайше утвержденное положеніе Совѣта Министровъ (Собр. Узак. 1913 г. Сентября 6, отд. I, ст. 1812).*—О разсрочкѣ городу Лебедяни уплаты числящейся за нимъ недоимки пособія казнѣ въ суммѣ 4.827 рублей.

39653.—*Іюля 2. Высочайше утвержденное положеніе Совѣта Министровъ (Собр. Узак. 1913 г. Сентября 6, отд. I, ст. 1813).*—О разсрочкѣ уплаты числящихся за городомъ Дисною недоимокъ пособія казнѣ въ суммѣ 5.220 рублей 66 копѣекъ.

39654.—*Іюля 2. Высочайше утвержденное положеніе Совѣта Министровъ (Собр. Узак. 1913 г. Сентября 6, отд. I, ст. 1814).*—О включеніи Ялтинскаго, Евпаторійскаго, Ѳеодосійскаго и Симферопольскаго уѣздовъ, Таврической губерніи, въ число мѣстностей, въ коихъ воспрещается жительство и пребываніе лицамъ, подвергаемымъ по судебнымъ приговорамъ надзору полиціи.

39655.—*Іюля 2. Высочайше утвержденное положеніе Совѣта Министровъ (Собр. Узак. 1913 г. Сентября 6, отд. I, ст. 1815).*—О разсрочкѣ уплаты числящихся за городомъ Тюменью недоимокъ пособій казнѣ въ суммѣ 40.782 рублей 28 копѣекъ.

39656.—*Іюля 2. Высочайше утвержденное положеніе Совѣта Министровъ (Собр. Узак. 1913 г. Сентября 6, отд. I, ст. 1816).*—О распространеніи дѣй-

ствія примѣчанія къ статьѣ 59 Устава Горнаго (по Прод. 1906 г.) на горныя области Южной Россіи и Восточной Сибири.

39657.—*Іюля 2. Высочайше утвержденное положеніе Совѣта Министровъ (Собр. Узак. 1913 г. Октября 4, отд. II, ст. 1298).*—Объ увеличеніи основнаго капитала общества Боровичскаго завода огнеупорныхъ и кислотоупорныхъ издѣлій и канализаціонныхъ трубъ, бывшій К. Вахтеръ и К°.

39658.—*Іюля 2. Высочайше утвержденное положеніе Совѣта Министровъ (Собр. Узак. 1913 г. Октября 8, отд. II, ст. 1353).*—Объ утвержденіи устава Южно-Русскаго взаимнаго общества защиты кредита въ городѣ Ростовѣ-на-Дону.

39659.—*Іюля 2. Высочайше утвержденное положеніе Совѣта Министровъ (Собр. Узак. 1913 г. Октября 8, отд. II, ст. 1354).*—Объ утвержденіи устава втораго Каменноостровскаго товарищества для устройства квартиръ въ С.-Петербургѣ.

39660.—*Іюля 2. Высочайше утвержденное положеніе Совѣта Министровъ (Собр. Узак. 1913 г. Декабря 21, отд. II, ст. 1858).*—Объ утвержденіи устава акціонернаго общества Пензенской мебельной фабрики «Букъ».

39661.—*Іюля 2. Высочайше утвержденное положеніе Совѣта Министровъ (Собр. Узак. 1914 г. Января 8, отд. II, ст. 3).*—Объ утвержденіи устава Максимовскаго лѣсопромышленнаго и торговаго акціонернаго общества.

39662.—*Іюля 2. Высочайшее повелѣніе, предложенное Правительствующему Сенату Министромъ Юстиціи (Собр. Узак. 1913 г. Октября 11, отд. I, ст. 2224).*—О присвоеніи Кіевскому высшему начальному (бывшему 1 городскому четырехклассному) училищу Августѣйшаго Имени Его Императорскаго Высочества Наслѣдника Цесаревича и Великаго Князя Алексѣя Николаевича.

39663.—*Іюля 2. Высочайшее повелѣніе, предложенное Правительствующему Сенату Министромъ Юстиціи (Собр. Узак. 1913 г. Октября 11, отд. I, ст. 2225).*—О присвоеніи Шуйской мужской гимназіи наименованія: «Шуйская Наслѣдника Цесаревича Алексѣя мужская гимназія».

39664.—*Іюля 3. Высочайшее повелѣніе, объявленное Морскимъ Министромъ (Собр. Узак. 1913 г. Августа 6, отд. I, ст. 1539).*—Объ измѣненіи правилъ главы XIV Военно-Морскаго Дисциплинарнаго Устава (Свод. Морск. Пост., кн. XVII).

39665.—*Іюля 4. Высочайше утвержденный одобренный Государственнымъ Совѣтомъ и Государственною Думою законъ (Собр. Узак. 1913 г. Іюля 23, отд. I, ст. 1402).*—Объ установленіи смѣтнаго порядка опредѣленія кредитовъ по Министерству Народнаго Просвѣщенія на выдачу путевыхъ довольствія и пособія и объ отпускѣ изъ государственнаго казначейства средствъ на покрытіе перерасхода по выдачѣ въ 1912 году учительскому персоналу указанныхъ довольствія и пособія.

39666.—*Іюля 4. Высочайше утвержденный одобренный Государственнымъ Совѣтомъ и Государственною Думою законъ (Собр. Узак. 1913 г. Іюля 23, отд. I, ст. 1403).*—Объ отпускѣ изъ государственнаго казначейства средствъ въ пособіе музыкально-этнографической комиссіи Императорскаго общества любителей естествознанія, антропологіи и этнографіи при Московскомъ Университетѣ.

39667.—*Іюля 4. Высочайше утвержденный одобренный Государственнымъ Совѣтомъ и Государственною Думою законъ (Собр. Узак. 1913 г. Іюля 23, отд. I, ст. 1404).*—Объ отпускѣ изъ государственнаго казначейства дополнительныхъ средствъ на содержаніе Тверскаго историко-археологическаго музея.

39668.—*Іюля 4. Высочайше утвержденный одобренный Государственнымъ Совѣтомъ и Государственною Думою законъ (Собр. Узак. 1913 г. Іюля 23, отд. I, ст. 1405).*—Объ отпускѣ изъ государственнаго казначейства средствъ на выдачу пособія высшимъ женскимъ курсамъ въ городѣ Харьковѣ.

39669.—*Іюля 4. Высочайше утвержденный одобренный Государственнымъ Совѣтомъ и Государственною Думою законъ (Собр. Узак. 1913 г. Іюля 23, отд. I, ст. 1406).*—Объ отпускѣ изъ государственнаго казначейства средствъ на уплату за получаемыя Пиколаевскою главною физическою обсерваторіею ежедневныя метеорологическія телеграммы изъ Исландіи и съ Феррерскихъ острововъ.

39670.—*Іюля 4. Высочайше утвержденный одобренный Государственнымъ Совѣтомъ и Государственною Думою законъ (Собр. Узак. 1913 г. Іюля 23, отд. I, ст. 1407).*—Объ отпускѣ изъ государственнаго казначейства средствъ на покрытіе образовавшагося къ 1 Января 1912 года перерасхода по содержанію С.-Петербургскаго Технологическаго Института Императора Николая I.

39671.—*Іюля 4. Высочайше утвержденный одобренный Государственнымъ Совѣтомъ и Государственною Думою законъ (Собр. Узак. 1913 г. Іюля 23, отд. I, ст. 1408).*—Объ отпускѣ изъ государственнаго казначейства средствъ на выдачу добавочнаго содержанія и прибавочнаго жалованья лицамъ учительскаго персонала учебныхъ заведеній Министерства Народнаго Просвѣщенія, не получившимъ этихъ видовъ довольствія за 1912 годъ.

39672.—*Іюля 4. Высочайше утвержденный одобренный Государственнымъ Совѣтомъ и Государственною Думою законъ (Собр. Узак. 1913 г. Іюля 23, отд. I, ст. 1409).*—Объ отпускѣ изъ государственнаго казначейства средствъ на наемъ четырехъ рабочихъ столовъ на зоологической станціи доктора Дорна въ городѣ Неаполѣ.

39673.—*Іюля 4. Высочайше утвержденный одобренный Государственнымъ Совѣтомъ и Государственною Думою законъ (Собр. Узак. 1913 г. Іюля 23, отд. I, ст. 1410).*—Объ отпускѣ изъ земскихъ средствъ Гродненской губерніи пособія Гродненскому Александровскому ремесленному училищу.

39674.—*Іюля 4. Высочайше утвержденный одобренный Государственнымъ Совѣтомъ и Государственною Думою законъ (Собр. Узак. 1913 г. Іюля 23, отд. I, ст. 1411).*—О продленіи дѣйствія закона 10 Мая 1909 года объ установленіи дополнительной прибавки къ содержанію офицерскимъ и класснымъ чинамъ военнаго вѣдомства, состоящимъ на службѣ въ нѣкоторыхъ мѣстностяхъ Варшавскаго, Виленскаго и Кавказскаго военныхъ округовъ.

39675.—*Іюля 4. Высочайше утвержденный одобренный Государственнымъ Совѣтомъ и Государственною Думою законъ (Собр. Узак. 1913 г. Іюля 23, отд. I, ст. 1412).*—Объ отпускѣ изъ государственнаго казначейства средствъ на расходы по содержанію офицеровъ, прикомандировываемыхъ къ спеціальнымъ классамъ Пажескаго Его Императорскаго Величества корпуса и двухклассныхъ военныхъ училищамъ для преподаванія тактики, воен-

ной исторіи, администраціи и топографіи.

39676.—*Іюля 4. Высочайше утвержденный одобренный Государственнымъ Совѣтомъ и Государственною Думою законъ (Собр. Узак. 1913 г. Іюля 23, отд. I, ст. 1413).*—Объ отпускѣ изъ государственнаго казначейства дополнительныхъ средствъ на хозяйственные расходы нѣкоторыхъ кадетскихъ корпусовъ.

39677.—*Іюля 4. Высочайше утвержденный одобренный Государственнымъ Совѣтомъ и Государственною Думою законъ (Собр. Узак. 1913 г. Іюля 23, отд. I, ст. 1414).*—Объ измѣненіи окладовъ пенсій преподавателямъ общихъ классовъ Пажескаго Его Императорскаго Величества корпуса и кадетскихъ корпусовъ.

39678.—*Іюля 4. Высочайше утвержденный одобренный Государственнымъ Совѣтомъ и Государственною Думою законъ (Собр. Узак. 1913 г. Іюля 23, отд. I, ст. 1415).*—Объ отпускѣ изъ государственнаго казначейства средствъ на увеличеніе содержанія ротнымъ командирамъ и офицерамъ-воспитателямъ общихъ классовъ Пажескаго Его Императорскаго Величества корпуса и кадетскихъ корпусовъ и о распространеніи на должности означенныхъ лицъ дѣйствія Устава о Пенсіяхъ и Единовременныхъ Пособіяхъ чинамъ военнаго вѣдомства и ихъ семействамъ.

39679.—*Іюля 4. Высочайше утвержденный одобренный Государственнымъ Совѣтомъ и Государственною Думою законъ (Собр. Узак 1913 г. Іюля 23, отд. I, ст. 1416).*—Объ отпускѣ изъ государственнаго казначейства дополнительныхъ средствъ на содержаніе личнаго состава и канцелярскіе расходы Главнаго Тюремнаго Управленія.

39680.—*Іюля 4. Высочайше утвержденный одобренный Государственнымъ Совѣтомъ и Государственною Думою законъ (Собр. Узак. 1913 г. Іюля 23, отд. I, ст. 1417).*—Объ измѣненіи штата Департамента Таможенныхъ Сборовъ.

39681.—*Іюля 4. Высочайше утвержденный одобренный Государственнымъ Совѣтомъ и Государственною Думою законъ (Собр. Узак. 1913 г. Іюля 25, отд. I, ст. 1420).*—О принятіи на средства государственнаго казначейства произведеннаго въ 1912 году расхода на выдачу пособій подпрапорщикамъ.

39682.—*Іюля 4. Высочайше утвержденный одобренный Государственнымъ Совѣтомъ и Государственною Думою законъ (Собр. Узак. 1913 г. Іюля 25, отд. I, ст. 1421).*—Объ отпускѣ изъ государственнаго казначейства средствъ на увеличеніе содержанія преподавателямъ общихъ классовъ Пажескаго Его Императорскаго Величества корпуса и кадетскихъ корпусовъ.

39683.—*Іюля 4. Высочайше утвержденный одобренный Государственнымъ Совѣтомъ и Государственною Думою законъ (Собр. Узак. 1913 г. Іюля 25, отд. I, ст. 1422).*—Объ отпускѣ изъ государственнаго казначейства средствъ на преобразованіе Иркутской приготовительной школы Омскаго кадетскаго корпуса въ Иркутскій кадетскій корпусъ.

39684.—*Іюля 4. Высочайше утвержденный одобренный Государственнымъ Совѣтомъ и Государственною Думою законъ (Собр. Узак. 1913 г. Іюля 25, отд. I, ст. 1423).*—Объ отпускѣ изъ государственнаго казначейства средствъ на окончаніе сооруженія въ городѣ Лейпцигѣ храма-памятника русскимъ воинамъ, павшимъ въ бояхъ 3—7 Октября 1813 года.

39685.—*Іюля 4. Высочайше утвержденный одобренный Государственнымъ Совѣтомъ и Государственною Думою законъ (Собр. Узак. 1913 г. Іюля 25, отд. I, ст. 1424).*—О сохраненіи за офицерами артиллеріи, командируемыми на казенные заводы, изготовляющіе средства обороны, правъ и преимуществъ дѣйствительной службы въ военномъ вѣдомствѣ.

39686.—*Іюля 4. Высочайше утвержденный одобренный Государственнымъ Совѣтомъ и Государственною Думою законъ (Собр. Узак. 1913 г. Іюля 25, отд. I, ст. 1425).*—Объ отпускѣ изъ государственнаго казначейства средствъ на добавочное содержаніе сверхсрочнослужащихъ нижнихъ чиновъ воздухоплавательныхъ и авіаціонныхъ отрядовъ.

39687.—*Іюля 4. Высочайше утвержденный одобренный Государственнымъ Совѣтомъ и Государственною Думою законъ (Собр. Узак. 1913 г. Іюля 25, отд. I, ст. 1426).*—Объ отпускѣ изъ государственнаго казначейства средствъ на содержаніе транспорта Камы.

39688.—*Іюля 4. Высочайше утвержденный одобренный Государственнымъ Совѣтомъ и Государственною Думою законъ (Собр. Узак. 1913 г. Іюля 25, отд. I, ст. 1427).*—Объ отпускѣ изъ государственнаго казначейства средствъ на устройство, оборудованіе и содержаніе кабинета физической географіи при Николаевской Морской Академіи.

39689.—*Іюля 4. Высочайше утвержденный одобренный Государственнымъ Совѣтомъ и Государственною Думою законъ (Собр. Узак. 1913 г. Іюля 25, отд. I, ст. 1428).*—Объ отпускѣ изъ средствъ государственнаго казначейства дополнительнаго кредита на расходы по аварійному ремонту судовъ военнаго флота.

39690.—*Іюля 4. Высочайше утвержденный одобренный Государственнымъ Совѣтомъ и Государственною Думою законъ (Собр. Узак. 1913 г. Іюля 25, отд. I, ст. 1429).*—Объ отпускѣ изъ государственнаго казначейства средствъ въ пособіе на содержаніе курорта при озерѣ Широ.

39691.—*Іюля 4. Высочайше утвержденный одобренный Государственнымъ Совѣтомъ и Государственною Думою законъ (Собр. Узак. 1913 г. Іюля 25, отд. I, ст. 1430).*—Объ опредѣленіи стоимости заготовленія землечерпательнаго каравана для работъ въ устьяхъ рѣки Амура и объ отпускѣ изъ государственнаго казначейства средствъ на означенное заготовленіе.

39692.—*Іюля 4. Высочайше утвержденный одобренный Государственнымъ Совѣтомъ и Государственною Думою законъ (Собр. Узак. 1913 г. Іюля 25, отд. I, ст. 1431).*—Объ опредѣленіи стоимости работъ по углубленію Керчь-Еникальскаго морскаго канала до 28 футовъ и объ отпускѣ изъ государственнаго казначейства средствъ на указанную надобность.

39693.—*Іюля 4. Высочайше утвержденный одобренный Государственнымъ Совѣтомъ и Государственною Думою законъ (Собр. Узак. 1913 г. Іюля 25, отд. I, ст. 1432).*—Объ отпускѣ изъ государственнаго казначейства средствъ для выдачи безпроцентной ссуды на расширеніе зданія Сосницкой сельской ремесленной учебной мастерской въ селѣ Охрамѣевичахъ.

39694.—*Іюля 4. Высочайше утвержденный одобренный Государственнымъ Совѣтомъ и Государственною Думою законъ (Собр. Узак. 1913 г. Іюля 25, отд. I, ст. 1433).*—Объ отпускѣ изъ средствъ государственнаго казначейства безпроцентной ссуды на постройку зданія для Городняшской сельской ремесленной учебной мастерской.

1913.

39695.—*Іюля 4. Высочайше утвержденный одобренный Государственнымъ Совѣтомъ и Государственною Думою законъ (Собр. Узак. 1913 г. Іюля 25, отд. I, ст. 1434).*—Объ отпускѣ изъ государственнаго казначейства средствъ на работы по исправленію государственной границы съ Пруссіею.

39696.—*Іюля 4. Высочайше утвержденный одобренный Государственнымъ Совѣтомъ и Государственною Думою законъ (Собр. Узак. 1913 г. Іюля 25, отд. I, ст. 1435).* — О дополненіи штата Департамента Земледѣлія.

39697.—*Іюля 4. Высочайше утвержденный одобренный Государственнымъ Совѣтомъ и Государственною Думою законъ (Собр. Узак. 1913 г. Іюля 25, отд. I, ст. 1336).*—Объ отпускѣ изъ государственнаго казначейства средствъ на возведеніе построекъ и на частичное оборудованіе Воронежскаго отдѣленія и Лифляндскаго участка бюро по прикладной ботаникѣ ученаго комитета Главнаго Управленія Землеустройства и Земледѣлія.

39698.—*Іюля 4. Высочайше утвержденный одобренный Государственнымъ Совѣтомъ и Государственною Думою законъ (Собр. Узак. 1913 г. Іюля 25, отд. I, ст. 1437).*—Объ учрежденіи въ Белебеевскомъ уѣздѣ, Уфимской губерніи, второй должности уѣзднаго врача.

39699.—*Іюля 4. Высочайше утвержденный одобренный Государственнымъ Совѣтомъ и Государственною Думою законъ (Собр. Узак. 1913 г. Іюля 25, отд. I, ст. 1438).*—Объ отпускѣ изъ государственнаго казначейства средствъ на устройство въ 1916 году въ С.-Петербургѣ международнаго географическаго конгресса.

39700.—*Іюля 4. Высочайше утвержденный одобренный Государственнымъ Совѣтомъ и Государственною Думою законъ (Собр. Узак. 1913 г. Іюля 25, отд. I, ст. 1439).*—Объ отпускѣ изъ государственнаго казначейства средствъ на увеличеніе содержанія вольнонаемнымъ служащимъ государственныхъ конскихъ учрежденій.

39701.—*Іюля 4. Высочайше утвержденный одобренный Государственнымъ Совѣтомъ и Государственною Думою законъ (Собр. Узак. 1913 г. Іюля 25, отд. I, ст. 1440).*—Объ отпускѣ изъ государственнаго казначейства дополнительныхъ средствъ на расходы по содержанію конвойныхъ командъ.

39702.—*Іюля 4. Высочайше утвержденный одобренный Государственнымъ Совѣтомъ и Государственною Думою законъ (Собр. Узак. 1913 г. Іюля 25, отд. I, ст. 1441).*—Объ учрежденіи кабинетовъ научно-судебной экспертизы въ городахъ Москвѣ, Кіевѣ и Одессѣ.

39703.—*Іюля 4. Высочайше утвержденный одобренный Государственнымъ Совѣтомъ и Государственною Думою законъ (Собр. Узак. 1913 г. Іюля 25, отд. I, ст. 1442).*—Объ измѣненіи и дополненіи закона 6 Іюня 1912 года объ установленіи расписанія должностей и окладовъ содержанія въ таможенныхъ учрежденіяхъ, введеніи единоличнаго досмотра товаровъ и обращеніи полностью въ доходъ казны штрафовъ и пеней за неправильности въ объявкѣ товаровъ.

39704.—*Іюля 4. Высочайше утвержденный одобренный Государственнымъ Совѣтомъ и Государственною Думою законъ (Собр. Узак. 1913 г. Іюля 25, отд. I, ст. 1443).*—О дополнительномъ отпускѣ изъ государственнаго казначейства средствъ на содержаніе городскаго и сельскаго духовенства.

39705.—*Іюля 4. Высочайше утвержденный одобренный Государственнымъ Совѣтомъ и Государственною Думою законъ (Собр. Узак. 1913 г. Іюля 25, отд. I, ст. 1444).*—Объ учрежденіи консульства въ городѣ Буэносъ-Айресѣ и о преобразованіи консульства въ городѣРіо-Жанейро.

39706.—*Іюля 4. Высочайше утвержденный одобренный Государственнымъ Совѣтомъ и Государственною Думою законъ (Собр. Узак. 1913 г. Іюля 25, отд. I, ст. 1445).*—Объ отпускѣ изъ государственнаго казначейства средствъ на содержаніе Кавказской археографической комиссіи.

39707.—*Іюля 4. Высочайше утвержденный одобренный Государственнымъ Совѣтомъ и Государственною Думою законъ (Собр. Узак. 1913 г. Іюля 25, отд. I, ст. 1446).*—Объ установленіи временнаго штата Тифлисской городской полиціи.

39708.—*Іюля 4. Высочайше утвержденный одобренный Государственнымъ Совѣтомъ и Государственною Думою законъ (Собр. Узак. 1913 г. Іюля 25, отд. I, ст. 1447).*—О принятіи на средства государственнаго казначейства произведеннаго въ 1911 году расхода на производство изысканій желѣзнодорожной линіи Сарыкамышъ — Турецкая граница.

39709.—*Іюля 4. Высочайше утвержденный одобренный Государственнымъ Совѣтомъ и Государственною Думою законъ (Собр. Узак. 1913 г. Іюля 25, отд. I, ст. 1448).*—Объ отпускѣ изъ государственнаго казначейства средствъ на содержаніе постояннаго санитарнаго надзора за Орловскими ключами и водопроводомъ въ городѣ Царскомъ Селѣ.

39710.—*Іюля 4. Высочайше утвержденный одобренный Государственнымъ Совѣтомъ и Государственною Думою законъ (Собр. Узак. 1913 г. Іюля 25, отд. I, ст. 1449).*—Объ измѣненіи порядка комплектованія командъ судовъ, совершающихъ рейсы между портами Тихаго океана и прилегающихъ къ нему морей.

39711.—*Іюля 4. Высочайше утвержденный одобренный Государственнымъ Совѣтомъ и Государственною Думою законъ (Собр. Узак. 1913 г. Іюля 25, отд. I, ст. 1450).*—Объ установленіи сезоннаго сбора съ пріѣзжающихъ въ городъ Анапу, Кубанской области.

39712.—*Іюля 4. Высочайше утвержденный одобренный Государственнымъ Совѣтомъ и Государственною Думою законъ (Собр. Узак. 1913 г. Іюля 25, отд. I, ст. 1451).*—О суммахъ раскладочнаго сбора съ золото- и платинопромышленныхъ предпріятій и особаго сбора съ тѣхъ же предпріятій, находящихся на поссессіонныхъ земляхъ, на 1913 годъ.

39713.—*Іюля 4. Высочайше утвержденный одобренный Государственнымъ Совѣтомъ и Государственною Думою законъ (Собр. Узак. 1913 г. Іюля 27, отд. I, ст. 1455).*—Объ установленіи размѣровъ помѣщеній и квартирныхъ окладовъ для цейхгаузовъ полевыхъ подвижныхъ госпиталей пѣхотныхъ дивизій и стрѣлковыхъ бригадъ.

39714.—*Іюля 4. Высочайше утвержденный одобренный Государственнымъ Совѣтомъ и Государственною Думою законъ (Собр. Узак. 1913 г. Іюля 27, отд. I, ст. 1456).*—Объ увеличеніи попуднаго сбора съ марганцевой руды и о предоставленіи съѣзду марганцепромышленниковъ права заключать займы.

39715.—*Іюля 4. Высочайше утвержденный одобренный Государственнымъ Совѣтомъ и Государственною Думою законъ (Собр. Узак. 1913 г. Іюля 27,*

отд. I, ст. 1457.)—О разрѣшеніи безпошлиннаго ввоза изъ-за границы каменнаго угля для потребностей казенныхъ и частныхъ желѣзныхъ дорогъ.

39716.—*Іюля 4. Высочайше утвержденный одобренный Государственнымъ Совѣтомъ и Государственною Думою законъ (Собр. Узак. 1913 г. Іюля 27, отд. I, ст. 1458).*—Объ установленіи размѣра наименьшаго отчисленія въ доходъ земствъ изъ суммъ, поступающихъ въ казначейства въ уплату поземельныхъ сборовъ, если при взносѣ таковыхъ плательщиками не указано назначенія согласно статьѣ 1101 Общаго Учрежденія Губернскаго.

39717.—*Іюля 7. Высочайше утвержденный одобренный Государственнымъ Совѣтомъ и Государственною Думою законъ (Собр. Узак. 1913 г. Іюля 27, отд. I, ст. 1459).*—О продажѣ усадьбы анатомическаго театра Университета Св. Владиміра.

39718.—*Іюля 7. Высочайше утвержденный одобренный Государственнымъ Совѣтомъ и Государственною Думою законъ (Собр. Узак. 1913 г. Іюля 27, отд. I, ст. 1460).*—Объ измѣненіи размѣровъ оборотныхъ капиталовъ Николаевской и Полѣсскихъ казенныхъ желѣзныхъ дорогъ и о порядкѣ подобныхъ измѣненій на будущее время.

39719.—*Іюля 7. Высочайше утвержденный одобренный Государственнымъ Совѣтомъ и Государственною Думою законъ (Собр. Узак. 1913 г. Іюля 27, отд. I, ст. 1461).*—О закрытіи для частной золотопромышленности свободныхъ казенныхъ земель.

39720.—*Іюля 7. Высочайше утвержденный одобренный Государственнымъ Совѣтомъ и Государственною Думою законъ (Собр. Узак. 1913 г. Іюля 27, отд. I, ст. 1462).*—О продленіи дѣйствія закона 28 Апрѣля 1908 года объ установленіи въ доходъ мѣстечка Полангена, Курляндской губерніи, денежнаго сбора съ пріѣзжающихъ на лѣтній сезонъ.

39721.—*Іюля 7. Высочайше утвержденный одобренный Государственнымъ Совѣтомъ и Государственною Думою законъ (Собр. Узак. 1913 г. Іюля 27, отд. I, ст. 1463).*—О взиманіи сезоннаго сбора въ городѣ Гапсалѣ.

39722.—*Іюля 7. Высочайше утвержденный одобренный Государственнымъ Совѣтомъ и Государственною Думою законъ (Собр. Узак. 1913 г. Іюля 27, отд. I, ст. 1464).*—Объ измѣненіи порядка взиманія въ городѣ Гурьевѣ, Уральской области, сбора съ лицъ, занимающихся извознымъ промысломъ.

39723.—*Іюля 7. Высочайше утвержденный одобренный Государственнымъ Совѣтомъ и Государственною Думою законъ (Собр. Узак. 1913 г. Іюля 27, отд. I, ст. 1465).*—Объ измѣненіи дѣйствующихъ правилъ о ловѣ рыбы въ бассейнѣ рѣки Волги и ея притоковъ выше города Саратова.

39724.—*Іюля 7. Высочайше утвержденный одобренный Государственнымъ Совѣтомъ и Государственною Думою законъ (Собр. Узак. 1913 г. Іюля 27, отд. I, ст. 1466).*—Объ учрежденіи трехъ должностей окружнаго инспектора по учебной части Министерства Торговли и Промышленности.

39725.—*Іюля 7. Высочайше утвержденный одобренный Государственнымъ Совѣтомъ и Государственною Думою законъ (Собр. Узак. 1913 г. Іюля 27, отд. I, ст. 1467).*—Объ отпускѣ изъ государственнаго казначейства средствъ въ пособіе на содержаніе коммерческаго училища С.-Петербургскаго общества ревнителей коммерческаго образованія и Введенскаго коммерческаго училища въ С.-Петербургѣ.

39726.—*Іюля 7. Высочайше утвержденный одобренный Государственнымъ Совѣтомъ и Государственною Думою законъ (Собр. Узак. 1913 г. Іюля 27, отд. I, ст. 1468).*—Объ отпускѣ изъ государственнаго казначейства средствъ на окончаніе постройки и на оборудованіе зданія художественно-ремесленной школы имени Н. Ф. фанъ-деръ-Флита въ городѣ Псковѣ и на устройство при сей школѣ мозаичной мастерской.

39727.—*Іюля 7. Высочайше утвержденный одобренный Государственнымъ Совѣтомъ и Государственною Думою законъ (Собр. Узак. 1913 г. Іюля 27, отд. I, ст. 1469).*—Объ опредѣленіи стоимости устройства порта-убѣжища въ Судакской бухтѣ и объ отпускѣ изъ государственнаго казначейства средствъ на означенныя работы.

39728.—*Іюля 7. Высочайше утвержденный одобренный Государственнымъ Совѣтомъ и Государственною Думою законъ (Собр. Узак. 1913 г. Іюля 27, отд. I, ст. 1470).*—Объ отпускѣ изъ государственнаго казначейства средствъ на удлиненіе набережной въ Туапсинскомъ портѣ.

39729.—*Іюля 7. Высочайше утвержденный одобренный Государственнымъ Совѣтомъ и Государственною Думою законъ (Собр. Узак. 1913 г. Іюля 27, отд. I, ст. 1471).*—Объ отпускѣ изъ государственнаго казначейства средствъ на секретные расходы Министерства Иностранныхъ Дѣлъ, на выдачу пособія русскому коммерческому училищу въ городѣ Константинополѣ, на содержаніе храма во имя Св. Александра Невскаго близъ города Ямболи и на уплату процентовъ съ погашеніемъ по долгу, числящемуся на недвижимости русской православной церкви въ городѣ Висбаденѣ.

39730.—*Іюля 7. Высочайше утвержденный одобренный Государственнымъ Совѣтомъ и Государственною Думою законъ (Собр. Узак. 1913 г. Іюля 27, отд. I, ст. 1472).*—Объ усиленіи состава управленія перевозки почтъ по желѣзнымъ дорогамъ.

39731.—*Іюля 7. Высочайше утвержденный одобренный Государственнымъ Совѣтомъ и Государственною Думою законъ (Собр. Узак. 1913 г. Іюля 27, отд. I, ст. 1473).*—Объ отпускѣ изъ государственнаго казначейства средствъ на увеличеніе содержанія преподающимъ въ церковно-приходскихъ школахъ.

39732.—*Іюля 7. Высочайше утвержденный одобренный Государственнымъ Совѣтомъ и Государственною Думою законъ (Собр. Узак. 1913 г. Іюля 27, отд. I, ст. 1474).*—Объ отпускѣ изъ государственнаго казначейства дополнительныхъ средствъ на устройство и содержаніе Всероссійской гигіенической выставки въ С.-Петербургѣ въ 1913 году.

39733.—*Іюля 7. Высочайше утвержденный одобренный Государственнымъ Совѣтомъ и Государственною Думою законъ (Собр. Узак. 1913 г. Іюля 27, отд. I, ст. 1475).*—Объ отпускѣ изъ государственнаго казначейства средствъ на уплату долговъ по расходамъ по призыву новобранцевъ за прежнее до 1913 года время.

39734.—*Іюля 7. Высочайше утвержденный одобренный Государственнымъ Совѣтомъ и Государственною Думою законъ (Собр. Узак. 1913 г. Іюля 28, отд. I, ст. 1486).*—О прекращеніи записмыхъ отношеній поселянъ Дагестанской области и Закатальскаго округа къ бекамъ и кешкелевладѣльцамъ и объ учрежденіи въ сихъ мѣстностяхъ установленій по крестьянскимъ дѣламъ.

39735.—*Іюля 7. Высочайше утвержденный одобренный Государственнымъ Совѣтомъ и Государственною Думою законъ (Собр. Узак. 1913 г. Іюля 27, отд. I, ст. 1476).*—Объ отпускѣ изъ государственнаго казначейства средствъ на

томъ и Государственною Думою законъ (Собр. Узак. 1913 г. Іюля 30, отд. I, ст. 1487).—Объ отпускѣ изъ государственнаго казначейства средствъ на содержаніе причтовъ въ бывшихъ южныхъ поселеніяхъ.

39736.—*Іюля 7. Высочайше утвержденный одобренный Государственнымъ Совѣтомъ и Государственною Думою законъ (Собр. Узак. 1913 г. Іюля 30, отд. I, ст. 1488).*—Объ отпускѣ изъ государственнаго казначейства средствъ на пріобрѣтеніе въ казну зданій и земельныхъ участковъ и на постройку зданій для нѣкоторыхъ заграничныхъ установленій Министерства Иностранныхъ Дѣлъ.

39737.—*Іюля 7. Высочайше утвержденный одобренный Государственнымъ Совѣтомъ и Государственною Думою законъ (Собр. Узак. 1913 г. Іюля 30, отд. I, ст. 1489).*—О распространеніи дѣйствія правилъ о надзорѣ за заведеніями фабрично-заводской промышленности и о взаимныхъ отношеніяхъ фабрикантовъ и рабочихъ на нѣкоторыя губерніи и области Кавказа, Сибири, Степнаго края и Туркестана и объ установленіи новаго штата фабричной инспекціи.

39738.—*Іюля 7. Высочайше утвержденный одобренный Государственнымъ Совѣтомъ и Государственною Думою законъ (Собр. Узак. 1913 г. Іюля 30, отд. I, ст. 1490).*—Объ освобожденіи недвижимыхъ имуществъ иностранныхъ дипломатическихъ установленій отъ платежа окладныхъ сборовъ.

39739.—*Іюля 7. Высочайше утвержденный одобренный Государственнымъ Совѣтомъ и Государственною Думою законъ (Собр. Узак. 1913 г. Іюля 30, отд. I, ст. 1491).*—Объ отпускѣ изъ государственнаго казначейства средствъ на содержаніе русской православной церкви въ городѣ Прагѣ, въ Богеміи, и причта при ней.

39740.—*Іюля 7. Высочайше утвержденный одобренный Государственнымъ Совѣтомъ и Государственною Думою законъ (Собр. Узак. 1913 г. Іюля 30, отд. I, ст. 1492).*—Объ отпускѣ изъ государственнаго казначейства дополнительныхъ средствъ на выдачу наградъ и пособій служащимъ по вѣдомству Государственнаго Коннозаводства.

39741.—*Іюля 7. Высочайше утвержденный одобренный Государственнымъ Совѣтомъ и Государственною Думою законъ (Собр. Узак. 1913 г. Іюля 30, отд. I, ст. 1493).*—Объ отпускѣ изъ государственнаго казначейства средствъ на содержаніе причта русской церкви въ городѣ Біаррицѣ и о прекращеніи отпуска пособія православному причту въ городѣ По.

39742.—*Іюля 7. Высочайше утвержденный одобренный Государственнымъ Совѣтомъ и Государственною Думою законъ (Собр. Узак. 1913 г. Іюля 30, отд. I, ст. 1494).*—Объ отпускѣ изъ государственнаго казначейства средствъ на канцелярскія и хозяйственныя надобности желѣзнодорожныхъ почтовыхъ учрежденій и на расходы по заготовкѣ укупорочныхъ матеріаловъ при перевозкѣ корреспонденціи.

39743.—*Іюля 7. Высочайше утвержденный одобренный Государственнымъ Совѣтомъ и Государственною Думою законъ (Собр. Узак. 1913 г. Іюля 30, отд. I, ст. 1495).*—Объ установленіи штатовъ Холмскихъ губернскихъ учрежденій Министерства Внутреннихъ Дѣлъ и Холмскаго городскаго полицейскаго управленія.

39744.—*Іюля 7. Высочайше утвержденный одобренный Государственнымъ Совѣтомъ и Государственною Думою законъ (Собр. Узак. 1913 г. Іюля 30, отд. I, ст. 1496).*—Объ учрежденіи вице-консульства въ Соуджбулагѣ.

39745.—*Іюля 7. Высочайше утвержденный одобренный Государственнымъ Совѣтомъ и Государственною Думою законъ (Собр. Узак. 1913 г. Іюля 30, отд. I, ст. 1497).*—Объ учрежденіи должностей уѣзднаго врача и фельдшера въ губерніяхъ Томской, Иркутской и Енисейской и областяхъ Забайкальской, Семипалатинской, Акмолинской и Уральской.

39746.—*Іюля 7. Высочайше утвержденный одобренный Государственнымъ Совѣтомъ и Государственною Думою законъ (Собр. Узак. 1913 г. Іюля 30, отд. I, ст. 1498).*—Объ увеличеніи окладовъ содержанія городовымъ врачамъ и объ учрежденіи второй должности Иркутскаго городоваго врача.

39747.—*Іюля 7. Высочайше утвержденный одобренный Государственнымъ Совѣтомъ и Государственною Думою законъ (Собр. Узак. 1913 г. Іюля 30, отд. I, ст. 1499).*—О преобразованіи управленій тюремъ въ губерніяхъ Тобольской, Томской, Енисейской, Иркутской и областяхъ Уральской, Акмолинской, Семипалатинской, Семирѣченской и Якутской.

39748.—*Іюля 7. Высочайше утвержденный одобренный Государственнымъ Совѣтомъ и Государственною Думою законъ (Собр. Узак. 1913 г. Августа 2, отд. I, ст. 1517).*—Объ усиленіи слѣдственно-мировой части въ округѣ Ташкентской судебной палаты, а также въ Акмолинской и Семипалатинской областяхъ, и объ увеличеніи числа должностей товарища прокурора окружнаго суда въ означенныхъ мѣстностяхъ.

39749.—*Іюля 7. Высочайше утвержденный одобренный Государственнымъ Совѣтомъ и Государственною Думою законъ (Собр. Узак. 1913 г. Августа 2, отд. I, ст. 1518).*—Объ отпускѣ изъ государственнаго казначейства средствъ на покупку классныхъ чистокровныхъ жеребцовъ.

39750.—*Іюля 7. Высочайше утвержденный одобренный Государственнымъ Совѣтомъ и Государственною Думою законъ (Собр. Узак. 1913 г. Августа 2, отд. I, ст. 1519).*—Объ отпускѣ изъ государственнаго казначейства средствъ на производство изысканій желѣзнодорожныхъ подъѣздныхъ путей къ казеннымъ желѣзнымъ дорогамъ.

39751.—*Іюля 7. Высочайше утвержденный одобренный Государственнымъ Совѣтомъ и Государственною Думою законъ (Собр. Узак. 1913 г. Августа 2, отд. I, ст. 1520).*—Объ опредѣленіи стоимости работъ по примыканію Амурской желѣзной дороги къ Забайкальской и объ отпускѣ изъ государственнаго казначейства средствъ на производство означенныхъ работъ.

39752.—*Іюля 7. Высочайше утвержденный одобренный Государственнымъ Совѣтомъ и Государственною Думою законъ (Собр. Узак. 1913 г. Августа 2, отд. I, ст. 1521).*—Объ отпускѣ изъ государственнаго казначейства средствъ на производство изысканій желѣзнодорожныхъ линій Гришино—Ровно, Лозовая—Жашковъ—Казатинъ и Жашковъ—Долинская.

39753.—*Іюля 7. Высочайше утвержденный одобренный Государственнымъ Совѣтомъ и Государственною Думою законъ (Собр. Узак. 1913 г. Августа 2, отд. I, ст. 1522).*—Объ опредѣленіи строительной стоимости сооруженія втораго пути на участкѣ Ковель—Брестъ II Привислинскихъ желѣзныхъ дорогъ и объ отпускѣ изъ государственнаго казначейства средствъ на производство означенныхъ работъ.

1913.

39754.—*Іюля 7. Высочайше утвержденный одобренный Государственнымъ Совѣтомъ и Государственною Думою законъ (Собр. Узак. 1913 г. Августа 2, отд. I, ст. 1523).*—Объ отпускѣ изъ государственнаго казначейства средствъ на расходы по напечатанію законопроектовъ Министерства Путей Сообщенія.

39755.—*Іюля 7. Высочайше утвержденный одобренный Государственнымъ Совѣтомъ и Государственною Думою законъ (Собр. Узак. 1913 г. Августа 2, отд. I, ст. 1524).*—Объ отпускѣ изъ государственнаго казначейства средствъ на производство окончательныхъ изысканій желѣзнодорожной линіи Рутченково—Гришино и вѣтвей отъ сей послѣдней станціи и на приступъ къ работамъ.

39756.—*Іюля 7. Высочайше утвержденный одобренный Государственнымъ Совѣтомъ и Государственною Думою законъ (Собр. Узак. 1913 г. Августа 2, отд. I, ст. 1525).*—Объ уменьшеніи размѣра ежегоднаго пособія государственному казначейству отъ Корочанскаго уѣзднаго земства на содержаніе Корочанской гимназіи.

39757.—*Іюля 7. Высочайше утвержденный одобренный Государственнымъ Совѣтомъ и Государственною Думою законъ (Собр. Узак. 1913 г. Августа 2, отд. I, ст. 1526).*—Объ опредѣленіи стоимости работъ по сооруженію шоссейной дороги Ольты—Нарманъ—Турецкая граница и объ отпускѣ изъ государственнаго казначейства средствъ на производство означенныхъ работъ.

39758.—*Іюля 7. Высочайше утвержденный одобренный Государственнымъ Совѣтомъ и Государственною Думою законъ (Собр. Узак. 1913 г. Августа 2, отд. I, ст. 1527).*—Объ измѣненіи штата отдѣла сельской экономіи и сельскохозяйственной статистики.

39759.—*Іюля 7. Высочайше утвержденный одобренный Государственнымъ Совѣтомъ и Государственною Думою законъ (Собр. Узак. 1913 г. Августа 2, отд. I, ст. 1528).*—Объ установленіи штатнаго расписанія личнаго состава чиновъ и расходовъ для составленія и предъявленія отводныхъ записей въ губерніяхъ Тобольской, Томской, Енисейской и Иркутской и въ области Забайкальской.

39760.—*Іюля 7. Высочайше утвержденный одобренный Государственнымъ Совѣтомъ и Государственною Думою законъ (Собр. Узак. 1913 г. Августа 2, отд. I, ст. 1529).*—Объ измѣненіи штата отдѣла земельныхъ улучшеній.

39761.—*Іюля 7. Высочайше утвержденный одобренный Государственнымъ Совѣтомъ и Государственною Думою законъ (Собр. Узак. 1913 г. Августа 2, отд. I, ст. 1530).*—Объ установленіи размѣровъ помѣщеній и квартирныхъ окладовъ для нѣкоторыхъ артиллерійскихъ частей и объ отпускѣ изъ государственнаго казначейства средствъ на уплату за наемъ помѣщеній для артиллерійскихъ частей, нынѣ упраздненныхъ.

39762.—*Іюля 7. Высочайше утвержденный одобренный Государственнымъ Совѣтомъ и Государственною Думою законъ (Собр. Узак. 1913 г. Августа 2, отд. I, ст. 1531).*—О дополнительномъ отпускѣ изъ средствъ государственнаго казначейства 10.000.000 рублей на нужды начальнаго образованія и о нѣкоторыхъ измѣненіяхъ въ условіяхъ расходованія кредитовъ на нужды начальнаго образованія.

39763.—*Іюля 7. Высочайше утвержденный одобренный Государственнымъ Совѣтомъ и Государственною Думою законъ (Собр. Узак. 1913 г. Августа 2, отд. I, ст. 1532).*—О пенсіяхъ и единовременныхъ пособіяхъ чинамъ отдѣльнаго корпуса пограничной стражи и ихъ семействамъ.

39764.—*Іюля 7. Высочайше утвержденный одобренный Государственнымъ Совѣтомъ и Государственною Думою законъ (Собр. Узак. 1913 г. Августа 2, отд. I, ст. 1533).*—Объ отпускѣ изъ государственнаго казначейства средствъ на расходы по генеральному обмѣну свидѣтельствъ 1—270 серій государственной четырехпроцентной ренты.

39765.—*Іюля 7. Высочайше утвержденный одобренный Государственнымъ Совѣтомъ и Государственною Думою законъ (Собр. Узак. 1912 г. Августа 2, отд. I, ст. 1534).*—Объ учрежденіи казенной палаты въ городѣ Холмѣ.

39766.—*Іюля 7. Высочайше утвержденный одобренный Государственнымъ Совѣтомъ и Государственною Думою законъ (Собр. Узак. 1913 г. Августа 2, отд. I, ст. 1535).*—Объ учрежденіи при Департаментѣ Земледѣлія трехъ должностей инспектора по учебной части.

39767.—*Іюля 7. Именной Высочайшій указъ, данный Сенату (Собр. Узак. 1913 г. Іюля 19, отд. I, ст. 1385).*—Объ отчужденіи земли подъ сооруженіе морской крѣпости Императора Петра Великаго въ городѣ Ревелѣ и въ Ревельскомъ уѣздѣ, Эстляндской губерніи.

39768.—*Іюля 7. Именной Высочайшій указъ, данный Сенату (Собр. Узак. 1913 г. Іюля 19, отд. I, ст. 1386).*—Объ отчужденіи земли для желѣзнодорожныхъ сооруженій и приспособленій.

39769.—*Іюля 7. Именной Высочайшій указъ, данный Сенату (Собр. Узак. 1913 г. Іюля 19, отд. I, ст. 1387).*—Объ отчужденіи земли въ Липецкомъ уѣздѣ, Тамбовской губерніи, для устройства зернохранилища Государственнаго Банка при станціи «Грязи» Юго-Восточныхъ желѣзныхъ дорогъ.

39770.—*Іюля 7. Именной Высочайшій указъ, данный Сенату (Собр. Узак. 1913 г. Іюля 19, отд. I, ст. 1388).*—Объ отчужденіи земли для расширенія Малой Посадской улицы въ городѣ С.-Петербургѣ.

39771.—*Іюля 7. Именной Высочайшій указъ, данный Сенату (Собр. Узак. 1913 г. Іюля 19, отд. I, ст. 1389).*—Объ отчужденіи земли въ Аткарскомъ уѣздѣ, Саратовской губерніи, подъ сооруженіе Государственнымъ Банкомъ зернохранилища при станціи «Екатериновка» Рязанско-Уральской желѣзной дороги.

39772.—*Іюля 7. Именной Высочайшій указъ, данный Сенату (Собр. Узак. 1913 г. Іюля 19, отд. I, ст. 1390).*—Объ отчужденіи земли въ Ялтинскомъ уѣздѣ, Таврической губерніи, для надобностей Южнобережскаго и Алушто-Судакскаго шоссе.

39773.—*Іюля 7. Именной Высочайшій указъ, данный Сенату (Собр. Узак. 1913 г. Іюля 19, отд. I, ст. 1391).*—Объ отчужденіи земли въ городѣ С.-Петербургѣ для надобностей городскаго трамвая.

39774.—*Іюля 7. Именной Высочайшій указъ, данный Сенату (Собр. Узак. 1913 г. Іюля 19, отд. I, ст. 1392).*—Объ отчужденіи земли въ Щучинскомъ уѣздѣ, Ломжинской губерніи, для устройства поста № 6, 8-й Граевской бригады отдѣльнаго корпуса пограничной стражи.

39775.—*Іюля 7. Именной Высочайшій указъ, данный Сенату (Собр. Узак. 1913 г. Іюля 19, отд. I, ст. 1393).*—Объ отчужденіи земли для надобностей канализаціи и для устройства Берниковской набережной въ городѣ Москвѣ.

39776.—*Іюля 7. Именной Высочайшій указъ, данный Сенату (Собр. Узак. 1913 г. Іюля 19, отд. I, ст. 1394).*—Объ от-

чужденіи земли изъ владѣнія города С.-Петербурга для переустройства и расширенія Адмиралтейскаго судостроительнаго завода.

39777.—*Іюля 7. Именной Высочайшій указъ, данный Сенату (Собр. Узак. 1913 г. Іюля 19, отд. I, ст. 1395).*—Объ отчужденіи земли въ Пултусскомъ уѣздѣ, Варшавской губерніи, для надобностей Новогеоргіевской крѣпости.

39778.—*Іюля 7. Именной Высочайшій указъ, данный Сенату (Собр. Узак. 1913 г. Іюля 23, отд. I, ст. 1397).*—Объ отчужденіи земли въ Аткарскомъ уѣздѣ, Саратовской губерніи, подъ сооруженіе Государственнымъ Банкомъ зернохранилища при станціи «Лопуховка» Рязанско-Уральской желѣзной дороги.

39779.—*Іюля 7. Именной Высочайшій указъ, данный Сенату (Собр. Узак. 1913 г. Іюля 23, отд. I, ст. 1398).*—Объ отчужденіи земли подъ расширеніе Свято-Чудо-Михайловской соборной церкви въ городѣ Новой Ушицѣ, Подольской губерніи.

39780.—*Іюля 7. Именной Высочайшій указъ, данный Сенату (Собр. Узак. 1913 г. Іюля 23, отд. I, ст. 1399).*—Объ отчужденіи земли въ городѣ Замостьѣ, Люблинской губерніи, для надобностей военнаго вѣдомства.

39781.—*Іюля 7. Именной Высочайшій указъ, данный Сенату (Собр. Узак. 1913 г. Іюля 23, отд. I, ст. 1400).*—Объ отчужденіи земли въ Щучинскомъ уѣздѣ, Ломжинской губерніи, для надобностей военнаго вѣдомства.

39782.—*Іюля 7. Высочайше утвержденное положеніе Втораго Департамента Государственнаго Совѣта (Собр. Узак. 1913 г. Октября 24, отд. II, ст. 1432).*—Объ измѣненіи устава общества Семирѣченской желѣзной дороги.

39783.—*Іюля 7. Высочайше утвержденное положеніе Втораго Департамента Государственнаго Совѣта (Собр. Узак. 1913 г. Ноября 6, отд. II, ст. 1571).*—Объ измѣненіи § 1 Высочайше утвержденнаго, 14 Іюня 1910 года, дополненія къ уставу общества Волго-Бугульминской желѣзной дороги.

39784.—*Іюля 8. Именной Высочайшій указъ, данный Сенату (Собр. Узак. 1913 г. Іюля 23, отд. I, ст. 1401).*—О срокахъ производства новыхъ выборовъ въ губернскихъ избирательныхъ собраніяхъ Калужской, Херсонской и Ярославской губерній.

39785.—*Іюля 8. Высочайше утвержденное положеніе Военнаго Совѣта (Собр. Узак. 1914 г. Января 11, отд. I, ст. 100).*—Объ утвержденіи положенія о капиталѣ, пожертвованномъ дворянствомъ Волынской губерніи на учрежденіе во Владимірскомъ-Кіевскомъ кадетскомъ корпусѣ стипендіи въ ознаменованіе 300-лѣтія Царствованія Дома Романовыхъ.

39786.—*Іюля 8. Высочайше утвержденное положеніе Военнаго Совѣта (Собр. Узак. 1914 г. Января 11, отд. I, ст. 101).*—Объ утвержденіи Положенія о предѣльномъ возрастномъ цензѣ для состоящихъ на службѣ въ управленіяхъ и заведеніяхъ артиллерійскаго вѣдомства генераловъ, штабъ и оберъ-офицеровъ.

39787.—*Іюля 8. Высочайше утвержденное положеніе Военнаго Совѣта (Собр. Узак. 1914 г. Января 11, отд. I, ст. 102).*—Объ измѣненіи положенія Военнаго Совѣта о техническомъ контролѣ надъ эксплоатаціею электрической станціи Императорской Военно-Медицинской Академіи.

39788.—*Іюля 8. Высочайше утвержденное положеніе Военнаго Совѣта (Собр. Узак. 1914 г. Января 11, отд. I, ст. 107).*—Объ увеличеніи Иркутскому военно-окружному суду кредита на вознагражденіе духовныхъ лицъ.

39789.—*Іюля 8. Высочайше утвержденное положеніе Военнаго Совѣта (Собр. Узак. 1914 г. Января 22, отд. I, ст. 225).*—О предоставленіи Главному Интенданту права пріобрѣтать въ казну отъ законтрактованныхъ обмундировальныхъ мастерскихъ прикройные матеріалы.

39790.—*Іюля $^{8}/_{21}$. Высочайшее повелѣніе по Великому Княжеству Финляндскому (Сборн. Постан. Вел. Кн. Финл. 1913 г., № 17, стр. 1).*—Высочайше утвержденныя Росписи Великаго Княжества Финляндскаго на 1913 годъ: I. Ординарная и II. Экстраординарная.

39791.—*Іюля $^{8}/_{21}$. Высочайшее постановленіе по Великому Княжеству Финляндскому (Сборн. Постан. Вел. Кн. Финл. 1913 г., № 20, стр. 1).*—О временномъ воспитательномъ заведеніи для малолѣтнихъ преступниковъ въ основномъ имѣніи Ихантала, Выборгскаго прихода.

39792.—*Іюля $^{8}/_{21}$. Высочайшее постановленіе по Великому Княжеству Финляндскому (Сборн. Постан. Вел. Кн. Финл. 1913 г., № 23, стр. 1).*—Объ учрежденіи шести новыхъ должностей окружныхъ инспекторовъ сельскихъ народныхъ училищъ.

39793.—*Іюля $^{8}/_{21}$. Высочайшее постановленіе по Великому Княжеству Финляндскому (Сборн. Постан. Вел. Кн. Финл. 1913 г., № 24, стр. 1).*—О предоставленіи учителямъ и учительницамъ училищъ глухонѣмыхъ, слѣпыхъ и слабоумныхъ въ Финляндіи права зачета, въ срокъ выслуги прибавокъ къ жалованью и пенсіи, прежней ихъ службы.

39794.—*Іюля $^{8}/_{21}$. Высочайшее постановленіе по Великому Княжеству Финляндскому (Сборн. Постан. Вел. Кн. Финл. 1913 г., № 24, стр. 2).*—О производствѣ содержанія по должности сторожа духовной консисторіи Борго-ской епархіи изъ казенныхъ суммъ Великаго Княжества Финляндскаго.

39795.—*Іюля $^{8}/_{21}$. Высочайшее постановленіе по Великому Княжеству Финляндскому (Сборн. Постан. Вел. Кн. Финл. 1913 г., № 25, стр. 1).*—Объ учрежденіи при Абоской губернской больницѣ должности втораго младшаго врача.

39796.—*Іюля $^{8}/_{21}$. Высочайшее постановленіе по Великому Княжеству Финляндскому (Сборн. Постан. Вел. Кн. Финл. 1913 г., № 25, стр. 2).*—Объ увеличеніи окладовъ содержанія втораго и третьяго младшихъ врачей Питкяніемскаго центральнаго заведенія, а также втораго младшаго врача Фагернескаго центральнаго заведенія.

39797.—*Іюля 10. Высочайше утвержденный одобренный Государственнымъ Совѣтомъ и Государственною Думою законъ (Собр. Узак. 1913 г. Августа 10, отд. I, ст. 1569).*—Объ установленіи сезоннаго сбора съ пріѣзжающихъ въ городъ Старую Руссу, Новгородской губерніи.

39798.—*Іюля 10. Высочайше утвержденный одобренный Государственнымъ Совѣтомъ и Государственною Думою законъ (Собр. Узак. 1913 г. Августа 10, отд. I, ст. 1570).*—Объ отпускѣ изъ средствъ государственнаго казначейства пособія общему войсковому капиталу Семирѣченскаго казачьяго войска.

39799.—*Іюля 10. Высочайше утвержденный одобренный Государственнымъ Совѣтомъ и Государственною Думою законъ (Собр. Узак. 1913 г. Августа 10, отд. I, ст. 1571).*—Объ отпускѣ изъ государственнаго казначейства средствъ на увеличеніе ремонтныхъ денегъ казакамъ армейскихъ казачьихъ частей.

1913.

39800.—*Іюля 10. Высочайше утвержденный одобренный Государственнымъ Совѣтомъ и Государственною Думою законъ (Собр. Узак. 1913 г. Августа 10, отд. I, ст. 1572).*—Объ отпускѣ изъ государственнаго казначейства средствъ на установленіе призовъ для офицеровъ артиллеріи за состязательную стрѣльбу изъ револьверовъ и пистолетовъ.

39801.—*Іюля 10. Высочайше утвержденный одобренный Государственнымъ Совѣтомъ и Государственною Думою законъ (Собр. Узак. 1913 г. Августа 10, отд. I, ст. 1573).*—Объ отпускѣ изъ средствъ государственнаго казначейства безпроцентной ссуды общему войсковому капиталу Уральскаго казачьяго войска.

39802.—*Іюля 10. Высочайше утвержденный одобренный Государственнымъ Совѣтомъ и Государственною Думою законъ (Собр. Узак. 1913 г. Августа 10, отд. I, ст. 1574).*—Объ отпускѣ изъ государственнаго казначейства средствъ на содержаніе вновь учреждаемой должности военнаго слѣдователя Иркутскаго военнаго округа.

39803.—*Іюля 10. Высочайше утвержденный одобренный Государственнымъ Совѣтомъ и Государственною Думою законъ (Собр. Узак. 1913 г. Августа 10, отд. I, ст. 1575).*—Объ отпускѣ изъ государственнаго казначейства дополнительныхъ средствъ на содержаніе и ремонтъ зданій Главнаго Военно-Суднаго Управленія.

39804.—*Іюля 10. Высочайше утвержденный одобренный Государственнымъ Совѣтомъ и Государственною Думою законъ (Собр. Узак. 1913 г. Августа 10, отд. I, ст. 1576).*—Объ отпускѣ изъ государственнаго казначейства средствъ на расходы, вызываемые перечисленіемъ должностей старшаго врача Пажескаго Его Императорскаго Величества корпуса, кадетскихъ корпусовъ и военныхъ училищъ пѣхотныхъ, кавалерійскихъ и казачьихъ въ IV разрядъ медицинскихъ должностей по содержанію.

39805.—*Іюля 10. Высочайше утвержденный одобренный Государственнымъ Совѣтомъ и Государственною Думою законъ (Собр. Узак. 1913 г. Августа 10, отд. I, ст. 1577).*—Объ отпускѣ изъ государственнаго казначейства дополнительныхъ средствъ на содержаніе церкви Кіевскаго военнаго училища и причта при названной церкви.

39806.—*Іюля 10. Высочайше утвержденный одобренный Государственнымъ Совѣтомъ и Государственною Думою законъ (Собр. Узак. 1913 г. Августа 10, отд. I, ст. 1578).*—Объ отпускѣ изъ государственнаго казначейства дополнительныхъ средствъ на расходы, вызываемые измѣненіемъ штатовъ Главнаго Артиллерійскаго Управленія.

39807.—*Іюля 10. Высочайше утвержденный одобренный Государственнымъ Совѣтомъ и Государственною Думою законъ (Собр. Узак. 1913 г. Августа 10, отд. I, ст. 1579).*—Объ отпускѣ изъ средствъ государственнаго казначейства пособія общему войсковому капиталу Забайкальскаго казачьяго войска.

39808.—*Іюля 10. Высочайше утвержденный одобренный Государственнымъ Совѣтомъ и Государственною Думою законъ (Собр. Узак. 1913 г. Августа 10, отд. I, ст. 1580).*—Объ отпускѣ изъ государственнаго казначейства средствъ на расходы по фуражному довольствію сверхштатныхъ лошадей срочнаго ремонта для артиллерійскихъ частей Сибирскихъ военныхъ округовъ.

39809.—*Іюля 10. Высочайше утвержденный одобренный Государственнымъ Совѣтомъ и Государственною Думою законъ (Собр. Узак. 1913 г. Августа 10, отд. I, ст. 1581).*—Объ отпускѣ изъ государственнаго казначейства средствъ на оказаніе продовольственной и сѣменной помощи казачьему населенію Оренбургскаго войска, пострадавшему отъ неурожая въ 1912 году.

39810.—*Іюля 10. Высочайше утвержденный одобренный Государственнымъ Совѣтомъ и Государственною Думою законъ (Собр. Узак. 1913 г. Августа 10, отд. I, ст. 1582).*—Объ отпускѣ изъ государственнаго казначейства дополнительныхъ средствъ на производство опытовъ по инженерному дѣлу.

39811.—*Іюля 10. Высочайше утвержденный одобренный Государственнымъ Совѣтомъ и Государственною Думою законъ (Собр. Узак. 1913 г. Августа 10, отд. I, ст. 1583).*—Объ отпускѣ изъ государственнаго казначейства средствъ на оказаніе продовольственной и сѣменной помощи казачьему населенію Уральскаго войска, пострадавшему отъ неурожая и недолова рыбы въ 1912 году.

39812.—*Іюля 10. Высочайше утвержденный одобренный Государственнымъ Совѣтомъ и Государственною Думою законъ (Собр. Узак. 1913 г. Августа 10, отд. I, ст. 1584).*—Объ отпускѣ изъ государственнаго казначейства средствъ на содержаніе техническаго училища артиллерійскаго вѣдомства.

39813.—*Іюля 10. Высочайше утвержденный одобренный Государственнымъ Совѣтомъ и Государственною Думою законъ (Собр. Узак. 1913 г. Августа 10, отд. I, ст. 1585).*—Объ отпускѣ изъ государственнаго казначейства средствъ на содержаніе нѣкоторыхъ артиллерійскихъ частей.

39814.—*Іюля 10. Высочайше утвержденный одобренный Государственнымъ Совѣтомъ и Государственною Думою законъ (Собр. Узак. 1913 г. Августа 10, отд. I, ст. 1586).*—Объ отпускѣ изъ государственнаго казначейства средствъ на расходы по дополнительному ремонту лошадей въ кавалерійскихъ полкахъ.

39815.—*Іюля 10. Высочайше утвержденный одобренный Государственнымъ Совѣтомъ и Государственною Думою законъ (Собр. Узак. 1913 г. Августа 10, отд. I, ст. 1587).*—Объ отпускѣ изъ государственнаго казначейства дополнительныхъ средствъ на расходы по содержанію авіаціонныхъ отрядовъ воздухоплавательныхъ ротъ.

39816.—*Іюля 10. Высочайше утвержденный одобренный Государственнымъ Совѣтомъ и Государственною Думою законъ (Собр. Узак. 1913 г. Августа 10, отд. I, ст. 1588).*—Объ отпускѣ изъ государственнаго казначейства средствъ на содержаніе пекровыхъ станцій военнаго вѣдомства.

39817.—*Іюля 10. Высочайше утвержденный одобренный Государственнымъ Совѣтомъ и Государственною Думою законъ (Собр. Узак. 1913 г. Августа 10, отд. I, ст. 1589).*—Объ отпускѣ изъ государственнаго казначейства дополнительныхъ средствъ на содержаніе и ремонтъ инженернаго имущества приморскихъ крѣпостей.

39818.—*Іюля 10. Высочайше утвержденный одобренный Государственнымъ Совѣтомъ и Государственною Думою законъ (Собр. Узак. 1913 г. Августа 10, отд. I, ст. 1590).*—Объ отпускѣ изъ государственнаго казначейства средствъ на выдачу пособій чинамъ общей полиціи и отдѣльнаго корпуса жандармовъ и ихъ семействамъ.

39819.—*Іюля 10. Высочайше утвержденный одобренный Государственнымъ Совѣтомъ и Государственною Думою законъ (Собр. Узак. 1913 г. Августа 10, отд. I ст. 1591).*—Объ отпускѣ изъ государственнаго казначейства дополнитель-

ныхъ средствъ на усовершенствованіе обороны государства.

39820.—*Іюля 10. Высочайше утвержденный одобренный Государственнымъ Совѣтомъ и Государственною Думою законъ (Собр. Узак. 1913 г. Августа 10, отд. I, ст. 1592).*—Объ отпускѣ изъ государственнаго казначейства средствъ на пріобрѣтеніе почтовыхъ вагоновъ.

39821.—*Іюля 10. Высочайше утвержденный одобренный Государственнымъ Совѣтомъ и Государственною Думою законъ (Собр. Узак. 1913 г. Августа 10, отд. I, ст. 1593).*—Объ отпускѣ изъ государственнаго казначейства средствъ на пріобрѣтеніе для Института Гражданскихъ Инженеровъ Императора Николая I библіотеки бывшаго директора сего Института тайнаго совѣтника Султанова.

39822.—*Іюля 10. Высочайше утвержденный одобренный Государственнымъ Совѣтомъ и Государственною Думою законъ (Собр. Узак. 1913 г. Августа 10, отд. I, ст. 1594).*—Объ отпускѣ изъ государственнаго казначейства средствъ на противохолерныя и противочумныя мѣропріятія.

39823.—*Іюля 10. Высочайше утвержденный одобренный Государственнымъ Совѣтомъ и Государственною Думою законъ (Собр. Узак. 1913 г. Августа 10, отд. I, ст. 1595).*—Объ отпускѣ изъ государственнаго казначейства дополнительныхъ средствъ на канцелярскіе и хозяйственные расходы мѣстныхъ крестьянскихъ учрежденій.

39824.—*Іюля 10. Высочайше утвержденный одобренный Государственнымъ Совѣтомъ и Государственною Думою законъ (Собр. Узак. 1913 г. Августа 10, отд. I, ст. 1597).*—О предоставленіи Министру Путей Сообщенія заказать въ 1913 году часть рельсовъ, скрѣпленій, путевыхъ переводовъ и подвижнаго состава, необходимыхъ для казенныхъ желѣзныхъ дорогъ въ 1914 году.

39825.—*Іюля 26. Высочайше утвержденный одобренный Государственнымъ Совѣтомъ и Государственною Думою законъ (Собр. Узак. 1913 г. Августа 10, отд. I, ст. 1596).*—Объ отпускѣ изъ государственнаго казначейства средствъ на сооруженіе Усинской колесной дороги.

39826.—*Іюля 10. Высочайше утвержденный одобренный Государственнымъ Совѣтомъ и Государственною Думою законъ (Собр. Узак. 1912 г. Августа 10, отд. I, ст. 1598).*—Объ опредѣленіи стоимости пріобрѣтенія подвижнаго состава для Амурской желѣзной дороги и объ отпускѣ изъ государственнаго казначейства средствъ на означенную надобность.

39827.—*Іюля 10. Высочайше утвержденный одобренный Государственнымъ Совѣтомъ и Государственною Думою законъ (Собр. Узак. 1913 г. Августа 10, отд. I, ст. 1599).*—Объ увеличеніи строительной стоимости восточной части Амурской желѣзной дороги.

39828.—*Іюля 10. Высочайше утвержденный одобренный Государственнымъ Совѣтомъ и Государственною Думою законъ (Собр. Узак. 1913 г. Августа 10, отд. I, ст. 1600).*—О заказѣ въ 1913 году паровозовъ.

39829.—*Іюля 10. Высочайше утвержденный одобренный Государственнымъ Совѣтомъ и Государственною Думою законъ (Собр. Узак. 1913 г. Августа 10, отд. I, ст. 1601).*—Объ отпускѣ изъ государственнаго казначейства средствъ на улучшеніе участка шоссе между городомъ Задонскомъ и селеніемъ Хлѣвнымъ, Воронежской губерніи.

39830.—*Іюля 10. Высочайше утвержденный одобренный Государственнымъ Совѣтомъ и Государственною Думою законъ (Собр. Узак. 1913 г. Августа 10, отд. I, ст. 1602).*—Объ отпускѣ изъ государственнаго казначейства средствъ на приступъ къ сооруженію шоссейныхъ дорогъ Игдырь — Каракала и Игдырь—Чингильскій перевалъ.

39831.—*Іюля 10. Высочайше утвержденный одобренный Государственнымъ Совѣтомъ и Государственною Думою законъ (Собр. Узак. 1913 г. Августа 10, отд. I, ст. 1603).*—Объ отпускѣ изъ государственнаго казначейства средствъ на приступъ къ работамъ по сооруженію желѣзнодорожной линіи С.-Петербургъ—Токсово—рѣка Лемболовка.

39832.—*Іюля 10. Высочайше утвержденный одобренный Государственнымъ Совѣтомъ и Государственною Думою законъ (Собр. Узак. 1913 г. Августа 10, отд. I, ст. 1604).*—Объ уравненіи правъ подполковниковъ и полковниковъ отдѣльнаго корпуса пограничной стражи на полученіе добавочныхъ денегъ съ соотвѣтственными чинами строевыхъ частей военнаго вѣдомства.

39833.—*Іюля 10. Высочайше утвержденный одобренный Государственнымъ Совѣтомъ и Государственною Думою законъ (Собр. Узак. 1913 г. Августа 10, отд. I, ст. 1605).*—Объ опредѣленіи стоимости работъ по расширенію и углубленію Ейскаго порта и объ отпускѣ изъ государственнаго казначейства средствъ на производство означенныхъ работъ.

39834.—*Іюля 10. Высочайше утвержденный одобренный Государственнымъ Совѣтомъ и Государственною Думою законъ (Собр. Узак. 1913 г. Августа 10, отд. I, ст. 1606).*—Объ отпускѣ изъ государственнаго казначейства средствъ на устройство въ зданіи государственной комиссіи погашенія долговъ новой системы отопленія и вентиляціи.

39835.—*Іюля 10. Высочайше утвержденный одобренный Государственнымъ Совѣтомъ и Государственною Думою законъ (Собр. Узак. 1913 г. Августа 10, отд. I, ст. 1607).*—Объ отпускѣ изъ государственнаго казначейства дополнительныхъ средствъ на расходы пробирныхъ установленій.

39836.—*Іюля 10. Высочайше утвержденный одобренный Государственнымъ Совѣтомъ и Государственною Думою законъ (Собр. Узак. 1913 г. Августа 10, отд. I, ст. 1608).*—О дополненіи штата центральнаго управленія Министерства Народнаго Просвѣщенія.

39837.—*Іюля 10. Высочайше утвержденный одобренный Государственнымъ Совѣтомъ и Государственною Думою законъ (Собр. Узак. 1913 г. Августа 10, отд. I, ст. 1609).*—Объ отпускѣ изъ государственнаго казначейства средствъ на производство въ 1913 году подготовительныхъ къ землеустройству Семирѣченскаго казачьяго войска съемочныхъ работъ.

39838.—*Іюля 10. Высочайше утвержденный одобренный Государственнымъ Совѣтомъ и Государственною Думою законъ (Собр. Узак. 1913 г. Августа 10, отд. I, ст. 1610).*—Объ отпускѣ изъ государственнаго казначейства средствъ на подготовительныя работы по пересмотру торговыхъ договоровъ.

39839.—*Іюля 10. Высочайше утвержденный одобренный Государственнымъ Совѣтомъ и Государственною Думою законъ (Собр. Узак. 1913 г. Августа 10, отд. I, ст. 1611).*—Объ отпускѣ изъ средствъ государственнаго казначейства пособія Владимірскому благотворительному обществу въ городѣ Владимірѣ на содержаніе ремесленно-грамотной школы.

39840.—*Іюля 10. Высочайше утвержденный одобренный Государственнымъ Совѣтомъ и Государственною Думою за-*

конѣ (Собр. Узак. 1913 г. Августа 10, отд. I, ст. 1612).—Объ отпускѣ изъ государственнаго казначейства средствъ на возобновленіе сгорѣвшаго зданія Пищальской школы инструкторовъ по сухой перегонкѣ дерева.

39841.—*Іюля 10. Высочайше утвержденный одобренный Государственнымъ Совѣтомъ и Государственною Думою законъ (Собр. Узак. 1913 г. Августа 10, отд. I, ст. 1613).*—Объ отпускѣ изъ государственнаго казначейства средствъ на расходы по содержанію портовыхъ складовъ минъ заграждѣнія и траловъ.

39842.—*Іюля 10. Высочайше утвержденный одобренный Государственнымъ Совѣтомъ и Государственною Думою законъ (Собр. Узак. 1913 г. Августа 10, отд. I, ст. 1614).*—Объ отпускѣ изъ средствъ государственнаго казначейства пособія на содержаніе женской профессіональной школы А. А. Машковцевой въ городѣ Симферополѣ.

39843.—*Іюля 10. Именной Высочайшій указъ, данный Сенату (Собр. Узак. 1913 г. Іюля 28, отд. I, ст. 1476).*—О разрѣшеніи свѣтлѣйшему князю Генриху Сайнъ-Витгенштейнъ пожертвовать изъ состава имѣнія рода князей Витгенштейнъ участокъ земли подъ устройство больницы въ мѣстечкѣ Каменкѣ, Подольской губерніи.

39844.—*Іюля 10. Именной Высочайшій указъ, данный Сенату (Собр. Узак. 1913 г. Іюля 28, отд. I, ст. 1477).*—О разрѣшеніи опекунамъ малолѣтнихъ наслѣдниковъ Адольфа фонъ-Ренненкампфа продать участокъ земли изъ заповѣднаго имѣнія рода Ренненкампфа въ С.-Петербургской губерніи.

39845.—*Іюля 10. Именной Высочайшій указъ, данный Сенату (Собр. Узак. 1913 г. Іюля 28, отд. I, ст. 1478).*—Объ измѣненіи состава принадлежащаго Генералъ-Адъютанту, Генералу отъ Кавалеріи графу Иларіону Воронцову-Дашкову «Ново-Томниковскаго» заповѣднаго имѣнія въ Тамбовской губерніи.

39846.—*Іюля 10. Именной Высочайшій указъ, данный Сенату (Собр. Узак. 1913 г. Іюля 28, отд. I, ст. 1479).*—Объ учрежденіи двухъ заповѣдныхъ имѣній графа Іосифа-Николая-Казиміра-Маріана-Альфреда-Якова Потоцкаго въ Волынской губерніи.

39847.—*Іюля 12. Высочайше утвержденный одобренный Государственнымъ Совѣтомъ и Государственною Думою законъ (Собр. Узак. 1913 г. Августа 13, отд. I, ст. 1615).*—О порядкѣ опредѣленія сроковъ, въ теченіе коихъ не производятся учебные сборы ратниковъ государственнаго ополченія.

39848.—*Іюля 12. Высочайше утвержденный одобренный Государственнымъ Совѣтомъ и Государственною Думою законъ (Собр. Узак. 1913 г. Августа 13, отд. I, ст. 1616).*—Объ отпускѣ изъ государственнаго казначейства средствъ на покрытіе невыполненныхъ расходовъ отдѣльнаго корпуса пограничной стражи по перевозкѣ войскъ и воинскихъ грузовъ за прежнее время.

39849.—*Іюля 12. Высочайше утвержденный одобренный Государственнымъ Совѣтомъ и Государственною Думою законъ (Собр. Узак. 1913 г. Августа 13, отд. I, ст. 1617).*—Объ установленіи для нѣкоторыхъ офицерскихъ и классныхъ чиновъ отдѣльнаго корпуса пограничной стражи новыхъ квартирныхъ окладовъ.

39850.—*Іюля 12. Высочайше утвержденный одобренный Государственнымъ Совѣтомъ и Государственною Думою законъ (Собр. Узак. 1913 г. Августа 13, отд. I, ст. 1618).*—О распространеніи на должность старшаго фармацевта управленія отдѣльнаго корпуса пограничной стражи дѣйствія Высочайшаго повелѣнія 28 Февраля 1904 года и Высочайше утвержденнаго 13 Іюня 1911 года положенія Военнаго Совѣта.

39851.—*Іюля 12. Высочайше утвержденный одобренный Государственнымъ Совѣтомъ и Государственною Думою законъ (Собр. Узак. 1913 г. Августа 13, отд. I, ст. 1619).*—Объ опредѣленіи стоимости работъ по расширенію и улучшенію Маріупольскаго порта и объ отпускѣ изъ государственнаго казначейства средствъ на производство означенныхъ работъ.

39852.—*Іюля 12. Высочайше утвержденный одобренный Государственнымъ Совѣтомъ и Государственною Думою законъ (Собр. Узак. 1913 г. Августа 13, отд. I, ст. 1620).*—Объ отпускѣ изъ государственнаго казначейства средствъ на расходы, вызываемые участіемъ Россіи въ Брюссельской сахарной Конвенціи.

39853.—*Іюля 12. Высочайше утвержденный одобренный Государственнымъ Совѣтомъ и Государственною Думою законъ (Собр. Узак. 1913 г. Августа 13, отд. I, ст. 1621).*—Объ опредѣленіи стоимости работъ по расширенію и улучшенію Владивостокскаго порта и объ отпускѣ изъ государственнаго казначейства средствъ на производство означенныхъ работъ.

39854.—*Іюля 12. Высочайше утвержденный одобренный Государственнымъ Совѣтомъ и Государственною Думою законъ (Собр. Узак. 1913 г. Августа 13, отд. I, ст. 1622).*—Объ отпускѣ изъ государственнаго казначейства средствъ на производство въ Рижскомъ портѣ работъ по возвышенію стрѣлки Больдераанскаго струсраздѣльнаго сооруженія.

39855.—*Іюля 12. Высочайше утвержденный одобренный Государственнымъ Совѣтомъ и Государственною Думою законъ (Собр. Узак. 1913 г. Августа 13, отд. I, ст. 1623).*—Объ опредѣленіи стоимости работъ по улучшенію Рижскаго порта и объ отпускѣ изъ государственнаго казначейства средствъ на производство означенныхъ работъ.

39856.—*Іюля 12. Высочайше утвержденный одобренный Государственнымъ Совѣтомъ и Государственною Думою законъ (Собр. Узак. 1913 г. Августа 13, отд. I, ст. 1624).*—Объ отпускѣ изъ государственнаго казначейства средствъ на усиленіе штата Главнаго Инженернаго Управленія.

39857.—*Іюля 12. Высочайше утвержденный одобренный Государственнымъ Совѣтомъ и Государственною Думою законъ (Собр. Узак. 1913 г. Августа 13, отд. I, ст. 1625).*—Объ опредѣленіи стоимости расширенія и углубленія Бердянскаго порта и объ отпускѣ изъ государственнаго казначейства средствъ на производство означенныхъ работъ.

39858.—*Іюля 12. Высочайше утвержденный одобренный Государственнымъ Совѣтомъ и Государственною Думою законъ (Собр. Узак. 1913 г. Августа 13, отд. I, ст. 1626).*—О содержаніи срочныхъ пароходныхъ сообщеній въ заливѣ Петра Великаго и по линіямъ: Владивостокъ—Тютихе и Владивостокъ—бухта Датта.

39859.—*Іюля 12. Высочайше утвержденный одобренный Государственнымъ Совѣтомъ и Государственною Думою законъ (Собр. Узак. 1913 г. Августа 13, отд. I, ст. 1627).*—Объ отпускѣ изъ государственнаго казначейства средствъ на установленіе юнкерамъ казачьяго сословія нѣкоторыхъ военныхъ училищъ, производимымъ въ офицеры въ конныя казачьи части Приамурскаго военнаго округа и Забайкальской области Иркутскаго военнаго округа, едино-

временныхъ пособій на пріобрѣтеніе верховыхъ лошадей и сѣделъ.

39860.—*Іюля 12. Высочайше утвержденный одобренный Государственнымъ Совѣтомъ и Государственною Думою законъ (Собр. Узак. 1913 г. Августа 13, отд. I, ст. 1628).*—Объ отпускѣ изъ государственнаго казначейства средствъ на содержаніе двухъ должностей штабъ-офицера для порученій при электротехнической части Главнаго Инженернаго Управленія.

39861.—*Іюля 12. Высочайше утвержденный одобренный Государственнымъ Совѣтомъ и Государственною Думою законъ (Собр. Узак. 1913 г. Августа 13, отд. I, ст. 1629).*—Объ отпускѣ изъ государственнаго казначейства средствъ на выдачу суточныхъ денегъ офицерамъ нѣкоторыхъ искровыхъ станцій.

39862.—*Іюля 12. Высочайше утвержденный одобренный Государственнымъ Совѣтомъ и Государственною Думою законъ (Собр. Узак. 1913 г. Августа 13, отд. I, ст. 1630).*—Объ отпускѣ изъ государственнаго казначейства средствъ на содержаніе военно-тюремнаго отдѣла Главнаго Военно-Суднаго управленія и на устройство работъ въ военно-тюремныхъ заведеніяхъ.

39863.—*Іюля 12. Высочайше утвержденный одобренный Государственнымъ Совѣтомъ и Государственною Думою законъ (Собр. Узак. 1913 г. Августа 13, отд. I, ст. 1631).*—Объ обращеніи средствъ, освобождающихся за упраздненіемъ въ составѣ конвойной стражи четырехъ должностей младшаго офицера въ чинѣ капитана, на расходы по содержанію пяти такихъ же должностей до чина штабсъ-капитана включительно.

39864.—*Іюля 12. Высочайше утвержденный одобренный Государственнымъ Совѣтомъ и Государственною Думою законъ (Собр. Узак. 1913 г. Августа 16, отд. I, ст. 1639).*—О преобразованіи консульства въ Ургѣ въ генеральное консульство въ Монголіи.

39865.—*Іюля 12. Высочайше утвержденный одобренный Государственнымъ Совѣтомъ и Государственною Думою законъ (Собр. Узак. 1913 г. Августа 16, отд. I, ст. 1640).*—Объ отпускѣ изъ государственнаго казначейства средствъ на содержаніе литейнаго отдѣленія при школѣ ремесленныхъ учениковъ въ городѣ Ананьевѣ.

39866.—*Іюля 12. Высочайше утвержденный одобренный Государственнымъ Совѣтомъ и Государственною Думою законъ (Собр. Узак. 1913 г. Августа 16, отд. I, ст. 1641).*—Объ отпускѣ изъ государственнаго казначейства средствъ на преподаваніе ухода за двигателями и практической электротехники въ Архангельскомъ ремесленномъ училищѣ.

39867.—*Іюля 12. Высочайше утвержденный одобренный Государственнымъ Совѣтомъ и Государственною Думою законъ (Собр. Узак. 1913 г. Августа 16, отд. I, ст. 1642).*—Объ учрежденіи вице-консульства въ Казвинѣ.

39868.—*Іюля 12. Высочайше утвержденный одобренный Государственнымъ Совѣтомъ и Государственною Думою законъ (Собр. Узак. 1913 г. Августа 16, отд. I, ст. 1643).*—О преобразованіи Императорской Россійской миссіи въ Марокко въ дипломатическое агентство и генеральное консульство.

39869.—*Іюля 12. Высочайше утвержденный одобренный Государственнымъ Совѣтомъ и Государственною Думою законъ (Собр. Узак. 1913 г. Августа 16, отд. I, ст. 1644).*—О нѣкоторыхъ измѣненіяхъ узаконеній, дѣйствующихъ въ отношеніи православныхъ духовныхъ семинарій и училищъ.

39870.—*Іюля 12. Высочайше утвержденный одобренный Государственнымъ Совѣтомъ и Государственною Думою законъ (Собр. Узак. 1913 г. Августа 16, отд. I, ст. 1645).*—Объ учрежденіи вице-консульства въ Неджефѣ.

39871.—*Іюля 12. Высочайше утвержденный одобренный Государственнымъ Совѣтомъ и Государственною Думою законъ (Собр. Узак. 1913 г. Августа 16, отд. I, ст. 1646).*—Объ образованіи при Святѣйшемъ Синодѣ церковно-школьнаго строительнаго фонда и объ установленіи Правилъ о выдачѣ пособій изъ средствъ государственнаго казначейства на строительныя нужды церковно-приходскихъ школъ.

39872.—*Іюля 22. Высочайше утвержденный одобренный Государственнымъ Совѣтомъ и Государственною Думою законъ (Собр. Узак. 1913 г. Августа 16, отд. I, ст. 1647).*—Объ отпускѣ изъ государственнаго казначейства средствъ на увеличеніе содержанія преподающимъ въ церковно-приходскихъ школахъ.

39873.—*Іюля 12. Высочайше утвержденный одобренный Государственнымъ Совѣтомъ и Государственною Думою законъ (Собр. Узак. 1913 г. Августа 16, отд. I, ст. 1648).*—Объ установленіи штата состоящаго подъ Высочайшимъ Его Императорскаго Величества покровительствомъ Кунгурскаго техническаго училища имени А. С. Губкина и объ отпускѣ изъ средствъ государственнаго казначейства пособія на его содержаніе.

39874.—*Іюля 12. Высочайше утвержденный одобренный Государственнымъ Совѣтомъ и Государственною Думою законъ (Собр. Узак. 1913 г. Августа 16, отд. I, ст. 1649).*—Объ отпускѣ изъ государственнаго казначейства средствъ на пріобрѣтеніе собранія минераловъ В. П. Кочубея.

39875.—*Іюля 12. Высочайше утвержденный одобренный Государственнымъ Совѣтомъ и Государственною Думою законъ (Собр. Узак. 1913 г. Августа 16, отд. I, ст. 1650).*—Объ учрежденіи женскаго ремесленнаго училища въ городѣ Царицынѣ.

39876.—*Іюля 12. Высочайше утвержденный одобренный Государственнымъ Совѣтомъ и Государственною Думою законъ (Собр. Узак. 1913 г. Августа 16, отд. I, ст. 1651).*—Объ отпускѣ изъ государственнаго казначейства средствъ на увеличеніе содержанія преподающимъ въ церковно-приходскихъ школахъ губерній и областей Сибири, Средней Азіи и Кавказа.

39877.—*Іюля 12. Высочайше утвержденный одобренный Государственнымъ Совѣтомъ и Государственною Думою законъ (Собр. Узак. 1913 г. Августа 16, отд. I, ст. 1652).*—Объ отпускѣ изъ государственнаго казначейства средствъ на увеличеніе содержанія преподающимъ въ церковно-приходскихъ школахъ Варшавской, Гродненской, Литовской и Холмской епархій.

39878.—*Іюля 12. Высочайше утвержденный одобренный Государственнымъ Совѣтомъ и Государственною Думою законъ (Собр. Узак. 1913 г. Августа 16, отд. I, ст. 1653).*—Объ отпускѣ изъ государственнаго казначейства средствъ на увеличеніе содержанія преподающимъ въ церковно-приходскихъ школахъ Архангельской губерніи.

39879.—*Іюля 12. Высочайше утвержденный одобренный Государственнымъ Совѣтомъ и Государственною Думою законъ (Собр. Узак. 1913 г. Августа 17, отд. I, ст. 1658).*—О смѣтахъ и раскладкахъ земскихъ повинностей въ Акмолинской и Семипалатинской областяхъ на трехлѣтіе 1913—1915 годовъ.

1913.

39880.—*Іюля 12. Высочайше утвержденный одобренный Государственнымъ Совѣтомъ и Государственною Думою законъ (Собр. Узак. 1913 г. Августа 17, отд. I, ст. 1659).*—О смѣтахъ и раскладкахъ земскихъ повинностей въ Сыръ-Дарьинской, Ферганской и Самаркандской областяхъ на трехлѣтіе 1913—1915 годовъ.

39881.—*Іюля 12. Высочайше утвержденный одобренный Государственнымъ Совѣтомъ и Государственною Думою законъ (Собр. Узак. 1913 г. Августа 17, отд. I, ст. 1660).*—О смѣтахъ и раскладкахъ земскихъ повинностей въ Уральской и Тургайской областяхъ на трехлѣтіе 1913—1915 годовъ.

39882.—*Іюля 12. Высочайше утвержденный одобренный Государственнымъ Совѣтомъ и Государственною Думою законъ (Собр. Узак. 1913 г. Августа 17, отд. I, ст. 1661).*—О смѣтѣ и раскладкѣ земскихъ повинностей въ Семирѣченской области на трехлѣтіе 1913—1915 годовъ.

39883.—*Іюля 12. Высочайше утвержденный одобренный Государственнымъ Совѣтомъ и Государственною Думою законъ (Собр. Узак. 1913 г. Августа 17, отд. I, ст. 1662).*—Объ учрежденіи женскаго ремесленнаго училища въ городѣ Уфѣ.

39884.—*Іюля 12. Именной Высочайшій указъ, данный Сенату (Собр. Узак. 1913 г. Іюля 25, отд. I, ст. 1418).*—Объ отчужденіи земли для сооруженія широколейной желѣзнодорожной линіи общаго пользованія отъ села Красная Горка, С.-Петербургской губерніи, до станціи Вейнарнъ, Сѣверо-Западныхъ желѣзныхъ дорогъ.

39885.—*Іюля 12. Высочайше утвержденный одобренный Государственнымъ Совѣтомъ и Государственною Думою законъ (Собр. Узак. 1913 г. Іюля 25, отд. I, ст. 1419).*—Объ отчужденіи земли для сооруженія въ Ферганской области широколейныхъ желѣзнодорожныхъ линій.

39886.—*Іюля 12. Высочайше утвержденное положеніе Втораго Департамента Государственнаго Совѣта (Собр. Узак. 1913 г. Сентября 17, отд. II, ст. 1187).*—Объ образованіи общества Копорской желѣзной дороги и объ утвержденіи устава общества названной дороги.

39887.—*Іюля 12. Высочайше утвержденное положеніе Втораго Департамента Государственнаго Совѣта (Собр. Узак. 1913 г. Октября 4, отд. II, ст. 1312).*—О предоставленіи обществу Лодзинскихъ электрическихъ узкоколейныхъ подъѣздныхъ путей (трамваевъ) сооруженія и эксплоатаціи линій: Згержъ—Озорковъ, Пабіянице—Злуньска Воля, Лодзь—Бржезины-Колюшки и Руда—Петроковъ и объ утвержденіи дополненія къ уставу названнаго общества.

39888.—*Іюля 12. Высочайше утвержденное положеніе Втораго Департамента Государственнаго Совѣта (Собр. Узак. 1913 г. Октября 4, отд. II, ст. 1313).*—О предоставленіи обществу Кокандъ-Наманганской желѣзной дороги сооруженія новыхъ линій и объ обращеніи подъѣзднаго пути частнаго пользованія Чинъ-Абадъ-Андижанъ въ путь общаго пользованія и объ утвержденіи дополненія къ уставу общества Кокандъ-Наманганской желѣзной дороги и условій эксплоатаціи подъѣзднаго пути Чинъ-Абадъ-Андижанъ.

39889.—*Іюля 12. Высочайше утвержденное положеніе Втораго Департамента Государственнаго Совѣта (Собр. Узак. 1914 г. Января 30, отд. II, ст. 156).*—Объ утвержденіи устава общества Рижскаго Приморскаго электрическаго подъѣзднаго пути.

39890.—*Іюля 12. Высочайше утвержденное положеніе Совѣта Министровъ (Собр. Узак. 1913 г. Октября 15, отд. I, ст. 2235).*—Объ учрежденіи опекунскаго управленія надъ личностью и всѣмъ имуществомъ въ должности шталмейстера Высочайшаго Двора графа Алексѣя Бѣлевскаго-Жуковскаго.

39891.—*Іюля 12. Высочайшее повелѣніе, объявленное Министромъ Внутреннихъ Дѣлъ (Собр. Узак. 1913 г. Октября 1, отд. I, ст. 2161).*—О присвоеніи учрежденнымъ Могилевскимъ губернскимъ земствомъ 22 стипендіямъ въ среднихъ учебныхъ заведеніяхъ наименованія: «Стипендіи Имени Царя Освободителя».

39892.—*Іюля 12. Высочайшее повелѣніе, объявленное Военнымъ Министромъ (Собр. Узак. 1913 г. Ноября 12, отд. I, ст. 2437).*—Объ утвержденіи «Строеваго Устава крѣпостной артиллеріи—Нѣшее ученье».

39893.—*Іюля 13. Высочайше утвержденный одобренный Государственнымъ Совѣтомъ и Государственною Думою законъ (Собр. Узак. 1913 г. Августа 17, отд. I, ст. 1663).*—О преобразованіи Императорскаго Московскаго инженернаго училища въ Московскій Институтъ инженеровъ путей сообщенія.

39894.—*Іюля 13. Высочайше утвержденный одобренный Государственнымъ Совѣтомъ и Государственною Думою законъ (Собр. Узак. 1913 г. Августа 17, отд. I, ст. 1664).*—Объ отпускѣ изъ государственнаго казначейства средствъ на расходы по содержанію въ пулеметныхъ командахъ нѣкоторыхъ военныхъ училищъ старшихъ сверхсрочныхъ унтеръ-офицеровъ или подпрапорщиковъ, взамѣнъ младшихъ унтеръ-офицеровъ срочной службы.

39895.—*Іюля 13. Высочайше утвержденный одобренный Государственнымъ Совѣтомъ и Государственною Думою законъ (Собр. Узак. 1913 г. Августа 17, отд. I, ст. 1665).*—Объ отпускѣ изъ государственнаго казначейства дополнительныхъ средствъ на содержаніе конно-пулеметныхъ командъ.

39896.—*Іюля 13. Высочайше утвержденный одобренный Государственнымъ Совѣтомъ и Государственною Думою законъ (Собр. Узак. 1913 г. Августа 17, отд. I, ст. 1666).*—Объ отпускѣ изъ государственнаго казначейства средствъ на содержаніе особыхъ кавалерійскихъ и казачьихъ командъ.

39897.—*Іюля 13. Высочайше утвержденный одобренный Государственнымъ Совѣтомъ и Государственною Думою законъ (Собр. Узак. 1913 г. Августа 17, отд. I, ст. 1667).*—Объ отпускѣ изъ государственнаго казначейства средствъ на нѣкоторые расходы, связанные съ временнымъ усиленіемъ судебной части въ Забайкальской и Амурской областяхъ.

39898.—*Іюля 13. Высочайше утвержденный одобренный Государственнымъ Совѣтомъ и Государственною Думою законъ (Собр. Узак. 1913 г. Августа 17, отд. I, ст. 1668).*—Объ отпускѣ изъ государственнаго казначейства средствъ на завершеніе работъ по шлюзованію нижней части рѣки Сѣвернаго Донца.

39899.—*Іюля 13. Высочайше утвержденный одобренный Государственнымъ Совѣтомъ и Государственною Думою законъ (Собр. Узак. 1913 г. Августа 17, отд. I, ст. 1669).*—Объ опредѣленіи стоимости сооруженія желѣзнодорожной линіи Сарыкамышъ—Караурганъ и объ отпускѣ изъ государственнаго казначейства средствъ на производство означенныхъ работъ.

39900.—*Іюля 13. Высочайше утвержденный одобренный Государственнымъ Совѣтомъ и Государственною Думою законъ (Собр. Узак. 1913 г. Августа 17, отд. I, ст. 1670).*—Объ учрежденіи казначействъ въ нѣкоторыхъ мѣстностяхъ Имперіи.

*

1913.

39901.—*Іюля 13. Высочайше утвержденный одобренный Государственнымъ Совѣтомъ и Государственною Думою законъ (Собр. Узак. 1913 г. Августа 17, отд. I, ст. 1671).*—Объ опредѣленіи стоимости работъ по переустройству Уссурійской желѣзной дороги и объ отпускѣ изъ государственнаго казначейства средствъ на приступъ къ означеннымъ работамъ.

39902.—*Іюля 13. Высочайше утвержденный одобренный Государственнымъ Совѣтомъ и Государственною Думою законъ (Собр. Узак. 1913 г. Августа 17, отд. I, ст. 1672).*—Объ отпускѣ изъ государственнаго казначейства дополнительнаго кредита на постройку западной части Амурской желѣзной дороги.

39903.—*Іюля 13. Высочайше утвержденный одобренный Государственнымъ Совѣтомъ и Государственною Думою законъ (Собр. Узак. 1913 г. Августа 17, отд. I, ст. 1673).*—Объ отпускѣ изъ средствъ государственнаго казначейства дополнительнаго кредита на постройку головнаго участка Амурской желѣзной дороги.

39904.—*Іюля 13. Высочайше утвержденный одобренный Государственнымъ Совѣтомъ и Государственною Думою законъ (Собр. Узак. 1913 г. Августа 17, отд. I, ст. 1674).*—Объ измѣненіи штатнаго расписанія должностей и расходовъ Общей Канцеляріи Министра Финансовъ и объ отпускѣ изъ государственнаго казначейства средствъ на расходы, вызываемые продажею дома Министерства Финансовъ въ городѣ С.-Петербургѣ на углу Садовой и Итальянской улицъ.

39905.—*Іюля 13. Высочайше утвержденный одобренный Государственнымъ Совѣтомъ и Государственною Думою законъ (Собр. Узак. 1913 г. Августа 17, отд. I, ст. 1675).*—Объ отпускѣ изъ государственнаго казначейства дополнительнаго кредита на канцелярскіе и хозяйственные расходы государственной комиссіи погашенія долговъ и объ измѣненіи порядка отпусковъ кредитовъ на означенные расходы.

39906.—*Іюля 13. Высочайше утвержденный одобренный Государственнымъ Совѣтомъ и Государственною Думою законъ (Собр. Узак. 1913 г. Августа 17, отд. I, ст. 1676).*—Объ учрежденіи школы въ С.-Петербургѣ для подготовленія кандидатовъ на должности старшаго тюремнаго надзирателя и школы въ Москвѣ для подготовленія кандидатокъ на должности тюремной надзирательницы.

39907.—*Іюля 13. Высочайше утвержденный одобренный Государственнымъ Совѣтомъ и Государственною Думою законъ (Собр. Узак. 1913 г. Августа 17, отд. I, ст. 1677).*—Объ учрежденіи отдѣленія рыбовѣдѣнія при Московскомъ Сельскохозяйственномъ Институтѣ.

39908.—*Іюля 13. Высочайше утвержденный одобренный Государственнымъ Совѣтомъ и Государственною Думою законъ (Собр. Узак. 1913 г. Августа 17, отд. I, ст. 1678).*—Объ отпускѣ изъ государственнаго казначейства средствъ на увеличеніе содержанія преподающимъ въ церковно-приходскихъ школахъ.

39909.—*Іюля 13. Высочайше утвержденный одобренный Государственнымъ Совѣтомъ и Государственною Думою законъ (Собр. Узак. 1913 г. Августа 17, отд. I, ст. 1679).*—Объ отпускѣ изъ государственнаго казначейства дополнительныхъ средствъ на содержаніе Института сельскаго хозяйства и лѣсоводства въ Новой Александріи.

39910.—*Іюля 13. Высочайше утвержденный одобренный Государственнымъ Совѣтомъ и Государственною Думою законъ (Собр. Узак. 1913 г. Августа 17, отд. I, ст. 1680).*—Объ опредѣленіи стоимости устройства Волго-Каспійскаго канала и объ отпускѣ изъ государственнаго казначейства средствъ на означенное устройство.

39911.—*Іюля 13. Высочайше утвержденный одобренный Государственнымъ Совѣтомъ и Государственною Думою законъ (Собр. Узак. 1913 г. Августа 17, отд. I, ст. 1681).*—Объ опредѣленіи стоимости заготовленія ледоколовъ для нѣкоторыхъ приморскихъ торговыхъ портовъ.

39912.—*Іюля 13. Высочайше утвержденный одобренный Государственнымъ Совѣтомъ и Государственною Думою законъ (Собр. Узак. 1913 г. Августа 17, отд. I, ст. 1682).*—Объ опредѣленіи стоимости работъ по устройству порта-убѣжища въ Церельской бухтѣ и зимней гавани въ бухтѣ Орьякъ и объ отпускѣ изъ государственнаго казначейства средствъ на означенныя работы.

39913.—*Іюля 13. Высочайше утвержденный одобренный Государственнымъ Совѣтомъ и Государственною Думою законъ (Собр. Узак. 1913 г. Августа 17, отд. I, ст. 1683).*—Объ установленіи Положенія и штата литературно-театральнаго музея Императорской Академіи Наукъ имени Алексѣя Бахрушина въ Москвѣ.

39914.—*Іюля 13. Высочайше утвержденный одобренный Государственнымъ Совѣтомъ и Государственною Думою законъ (Собр. Узак. 1913 г. Августа 17, отд. I, ст. 1684).* — Объ организаціи перевозки почтъ по желѣзнодорожнымъ линіямъ: Гербы—Кѣльцы, Ейскъ—Сосыка, Льговъ—Родаково, Часовня — Мелекесъ—Бугульма, Нижній-Тагилъ—Алапаевскъ, Армавиръ—Туапсе, Троицкъ—Челябинскъ и Люберцы—Арзамасъ.

39915.—*Іюля 13. Высочайше утвержденный одобренный Государственнымъ Совѣтомъ и Государственною Думою законъ (Собр. Узак. 1913 г. Августа 17, отд. I, ст. 1685).*—Объ учрежденіи въ Архангельской губерніи должностей непремѣннаго члена губернскаго по крестьянскимъ дѣламъ присутствія и чиновника по крестьянскимъ дѣламъ, объ образованіи въ той же губерніи трехъ новыхъ уѣздныхъ съѣздовъ по крестьянскимъ дѣламъ и объ увеличеніи содержанія чиновникамъ по крестьянскимъ дѣламъ названной губерніи.

39916.—*Іюля 13. Высочайше утвержденный одобренный Государственнымъ Совѣтомъ и Государственною Думою законъ (Собр. Узак. 1913 г. Августа 17, отд. I, ст. 1686).*—О расходованіи остатковъ отъ кредита на открытіе высшихъ начальныхъ училищъ на единовременныя нужды городскихъ и высшихъ начальныхъ училищъ, а также на устройство краткосрочныхъ педагогическихъ курсовъ для преподающихъ въ сихъ училищахъ.

39917.—*Іюля 13. Высочайше утвержденный одобренный Государственнымъ Совѣтомъ и Государственною Думою законъ (Собр. Узак. 1913 г. Августа 17, отд. I, ст. 1687).*—Объ установленіи новыхъ штатовъ генеральныхъ консульствъ въ городахъ Шанхаѣ и Харбинѣ, объ учрежденіи вице-консульства въ Хайларѣ и объ упраздненіи вице-консульства въ Чемульпо.

39918.—*Іюля 13. Высочайше утвержденный одобренный Государственнымъ Совѣтомъ и Государственною Думою законъ (Собр. Узак. 1913 г. Августа 20, отд. I, ст. 1689).*—О временномъ усиленіи полиціи въ нѣкоторыхъ мѣстностяхъ Кубанской области, о временномъ усиленіи штата полиціи въ городѣ Таганрогѣ и о временномъ увеличеніи содержанія городовымъ въ нѣкоторыхъ мѣстностяхъ Кубанской области.

1913.

39919.—*Іюля 13. Высочайше утвержденный одобренный Государственнымъ Совѣтомъ и Государственною Думою законъ (Собр. Узак. 1913 г. Августа 20, отд. I, ст. 1690).*—Объ опредѣленіи стоимостей и сроковъ нѣкоторыхъ работъ по усиленію и улучшенію казенныхъ желѣзныхъ дорогъ.

39920.—*Іюля 13. Высочайше утвержденный одобренный Государственнымъ Совѣтомъ и Государственною Думою законъ (Собр. Узак. 1913 г. Августа 20, отд. I, ст. 1691).*—Объ учрежденіи Кубанской заводской конюшни и о расширеніи заводскихъ конюшенъ Екатеринославской, Пензенской и Тульской.

39921.—*Іюля 13. Высочайше утвержденный одобренный Государственнымъ Совѣтомъ и Государственною Думою законъ (Собр. Узак. 1913 г. Августа 20, отд. I, ст. 1692).*—О преобразованіи Московскаго городскаго ремесленнаго училища, имени Григорія Шелапутина, на Міусской площади.

39922.—*Іюля 13. Высочайше утвержденный одобренный Государственнымъ Совѣтомъ и Государственною Думою законъ (Собр. Узак. 1913 г. Августа 20, отд. I, ст. 1693).*—Объ измѣненіи штата Императорскаго ботаническаго сада Петра Великаго.

39923.—*Іюля 13. Высочайше утвержденный одобренный Государственнымъ Совѣтомъ и Государственною Думою законъ (Собр. Узак. 1913 г. Августа 20, отд. I, ст. 1694).*—Объ опредѣленіи стоимости дополнительнаго снабженія по минной части морскаго вѣдомства и объ отпускѣ изъ государственнаго казначейства средствъ на указанное снабженіе.

39924.—*Іюля 13. Высочайше утвержденный одобренный Государственнымъ Совѣтомъ и Государственною Думою законъ (Собр. Узак. 1913 г. Августа 20, отд. I, ст. 1695).*—Объ учрежденіи при Московскомъ женскомъ городскомъ ремесленномъ училищѣ имени Григорія Шелапутина учебной мастерской и курсовъ и объ отпускѣ изъ государственнаго казначейства средствъ на содержаніе названныхъ училища, мастерской и курсовъ.

39925.—*Іюля 13. Высочайше утвержденный одобренный Государственнымъ Совѣтомъ и Государственною Думою законъ (Собр. Узак. 1913 г. Августа 20, отд. I, ст. 1696).* — Объ опредѣленіи стоимости работъ по переустройству и расширенію Адмиралтейскаго судостроительнаго и Обуховскаго сталелитейнаго заводовъ и объ отпускѣ изъ государственнаго казначейства средствъ на означенныя работы.

39926.—*Іюля 13. Высочайше утвержденный одобренный Государственнымъ Совѣтомъ и Государственною Думою законъ (Собр. Узак. 1913 г. Августа 20, отд. I, ст. 1697).*—Объ отпускѣ изъ государственнаго казначейства дополнительныхъ средствъ на содержаніе инженерныхъ складовъ военнаго вѣдомства.

39927.—*Іюля 13. Высочайше утвержденный одобренный Государственнымъ Совѣтомъ и Государственною Думою законъ (Собр. Узак. 1913 г. Августа 20, отд. I, ст. 1698).*—Объ отпускѣ изъ государственнаго казначейства средствъ на пріобрѣтеніе, содержаніе и ремонтъ обозовъ для Пажескаго Его Императорскаго Величества корпуса и военныхъ училищъ пѣхотныхъ, кавалерійскихъ и казачьихъ.

39928.—*Іюля 13. Именной Высочайшій указъ, данный Сенату (Собр. Узак. 1913 г. Іюля 28, отд. I, ст. 1480).*—Объ отчужденіи земли для сооруженія желѣзнодорожной линіи отъ станціи Цнорисъ-Цхали, Кахетинской желѣзной дороги, до города Баку.

39929.—*Іюля 13. Именной Высочайшій указъ, данный Сенату (Собр. Узак. 1913 г. Іюля 28, отд. I, ст. 1481).*—Объ отчужденіи земли для сооруженія желѣзнодорожной вѣтви отъ разъѣзда Старушки, Полѣсскихъ желѣзныхъ дорогъ, до имѣнія Даяковичи, расположеннаго въ Мозырскомъ уѣздѣ.

39930.—*Іюля 13. Именной Высочайшій указъ, данный Сенату (Собр. Узак. 1913 г. Іюля 28, отд. I, ст. 1482).*—Объ отчужденіи земли для сооруженія желѣзнодорожной вѣтви отъ станціи Михайловъ, Рязанско-Уральской желѣзной дороги, до Еринскаго портландъ-цементнаго завода, расположеннаго въ Рязанской губерніи.

39931.—*Іюля 13. Именной Высочайшій указъ, данный Сенату (Собр. Узак. 1913 г. Іюля 28, отд. I, ст. 1483).*—Объ отчужденіи земли въ предѣлахъ Самарской и Оренбургской губерній и Уральской области для сооруженія желѣзнодорожныхъ линій.

39932.—*Іюля 13. Именной Высочайшій указъ, данный Сенату (Собр. Узак. 1913 г. Іюля 28, отд. I, ст. 1484).*—Объ отчужденіи земли для сооруженія желѣзнодорожной вѣтви отъ станціи Катюжаны, Юго-Западныхъ желѣзныхъ дорогъ, до Выше-Ольчедаевскаго сахарнаго завода, расположеннаго въ Могилевскомъ уѣздѣ, Подольской губерніи.

39933.—*Іюля 13. Именной Высочайшій указъ, данный Сенату (Собр. Узак. 1913 г. Іюля 28, отд. I, ст. 1485).*—Объ отчужденіи земли для сооруженія желѣзнодорожной вѣтви отъ станціи Берендѣево, Сѣверныхъ желѣзныхъ дорогъ, до города Переславля-Залѣсскаго, Владимірской губерніи.

39934.—*Іюля 13. Высочайше утвержденное положеніе Втораго Департамента Государственнаго Совѣта (Собр. Узак. 1913 г. Августа 21, отд. II, ст. 1091).*—Объ образованіи общества Среднекавказской желѣзной дороги и объ утвержденіи устава общества названной дороги.

39935.—*Іюля 13. Высочайше утвержденное положеніе Втораго Департамента Государственнаго Совѣта (Собр. Узак. 1913 г. Августа 21, отд. II, ст. 1092).*—О разрѣшеніи постройки электрическаго подъѣзднаго пути отъ города Варшавы до деревни Ломинки, Варшавскаго уѣзда, и объ утвержденіи условій сооруженія и эксплоатаціи Варшавско-Ломаковскаго электрическаго подъѣзднаго пути.

39936.—*Іюля 13. Высочайше утвержденное положеніе Втораго Департамента Государственнаго Совѣта (Собр. Узак. 1913 г. Сентября 7, отд. II, ст. 1145).*—Объ образованіи общества Бухарской желѣзной дороги и объ утвержденіи устава общества названной дороги.

39937.—*Іюля 13. Высочайше утвержденное положеніе Втораго Департамента Государственнаго Совѣта (Собр. Узак. 1913 г. Октября 4, отд. II, ст. 1314).*—О сооруженіи Выше-Ольчедаевской желѣзнодорожной вѣтви и объ утвержденіи условій сооруженія и эксплоатаціи названной вѣтви.

39938.—*Іюля 13. Высочайше утвержденное положеніе Втораго Департамента Государственнаго Совѣта (Собр. Узак. 1913 г. Октября 4, отд. II, ст. 1315).*—О разрѣшеніи обществу Рязанско-Уральской желѣзной дороги сооруженія линіи Уральскъ—Илецкъ, перестройки линіи Уральскъ—Ершовъ и производства изысканій моста черезъ рѣку Волгу близъ города Саратова и объ утвержденіи втораго дополненія къ уставу общества названной дороги.

39939.—*Іюля 13. Высочайше утвержденное положеніе Втораго Департамента Го-*

сударственнаго Совѣта (Собр. Узак. 1913 г. Октября 4, отд. II, ст. 1316).—О сооруженіи Курско-Ржавской желѣзнодорожной вѣтви и объ утвержденіи условій сооруженія и эксплоатаціи названной вѣтви.

39940.—*Іюля 13. Высочайше утвержденное положеніе Втораго Департамента Государственнаго Совѣта (Собр. Узак. 1913 г. Октября 4, отд. II, ст. 1317).*—О сооруженіи Ериской желѣзнодорожной вѣтви и объ утвержденіи условій сооруженія и эксплоатаціи названной вѣтви.

39941.—*Іюля 13. Высочайше утвержденное положеніе Втораго Департамента Государственнаго Совѣта (Собр. Узак. 1913 г. Октября 11, отд. II, ст. 1379).*—Объ измѣненіи Высочайше утвержденнаго 14 Февраля 1912 года дополненія къ уставу Саруханово-Куринскаго акціонернаго общества.

39942.—*Іюля 13. Высочайше утвержденное положеніе Втораго Департамента Государственнаго Совѣта (Собр. Узак. 1913 г. Ноября 4, отд. II, ст. 1533).*—О сооруженіи желѣзнодорожной вѣтви Старушки—Дзяковичи и объ утвержденіи условій сооруженія и эксплоатаціи названной вѣтви.

39943.—*Іюля 13. Высочайше утвержденное положеніе Втораго Департамента Государственнаго Совѣта (Собр. Узак. 1913 г. Ноября 6, отд. II, ст. 1572).*—О сооруженіи Переславской желѣзнодорожной вѣтви и объ утвержденіи условій сооруженія и эксплоатаціи названной вѣтви.

39944.—*Іюля 13. Высочайше утвержденное положеніе Втораго Департамента Государственнаго Совѣта (Собр. Узак. 1914 г. Января 28, отд. II, ст. 141).*—О размѣрѣ строительной стоимости желѣзной дороги Жлобинъ—Шепетовка.

39945.—*Іюля 13. Высочайше утвержденное положеніе Втораго Департамента Государственнаго Совѣта (Собр. Узак. 1914 г. Января 28, отд. II, ст. 142).*—Объ отдаленіи срока приступа къ работамъ по сооруженію Западно-Уральской желѣзной дороги.

39946.—*Іюля 13. Высочайше утвержденное положеніе Втораго Департамента Государственнаго Совѣта (Собр. Узак. 1914 г. Января 28, отд. II, ст. 143).*—О размѣрѣ строительной стоимости Житомірской желѣзной дороги.

39947.—*Іюля 14. Высочайше утвержденное положеніе Совѣта Министровъ (Собр. Узак. 1913 г. Августа 10, отд. II, ст. 1062).*—Объ утвержденіи устава акціонернаго общества Россійской писчебумажной фабрики въ С.-Петербургѣ.

39948.—*Іюля 14. Высочайше утвержденное положеніе Совѣта Министровъ (Собр. Узак. 1914 г. Января 9, отд. II, ст. 21).*—Объ утвержденіи устава нефтепромышленнаго и торговаго акціонернаго общества «Меликовъ и Махмуровъ».

39949.—*Іюля 14. Высочайшее повелѣніе, объявленное Министромъ Финансовъ (Собр. Узак. 1913 г. Декабря 6, отд. I, ст. 2802).*—О присвоеніи учреждаемому при Московскомъ обществѣ взаимнаго кредита капиталу для уплаты въ учебныя заведенія за образованіе и воспитаніе дѣтей служащихъ общества наименованія: «въ память трехсотлѣтія Царствованія Дома Романовыхъ».

39950.—*Іюля 15. Высочайше утвержденное положеніе Адмиралтействъ-Совѣта (Собр. Узак. 1913 г. Іюля 26, отд. I, ст. 1453).*—Объ утвержденіи Положенія о постройкѣ крѣпости Императора Петра Великаго и штатовъ строительства крѣпости и временнаго морскаго крѣпостнаго совѣта.

39951.—*Іюля 15. Высочайшее повелѣніе, объявленное Морскимъ Министромъ (Собр. Узак. 1913 г. Октября 18, отд. I, ст. 2265).*—О введеніи спортивной формы одежды (за исключеніемъ спортивной одежды яхтенскаго спорта) для офицеровъ флота и морскаго вѣдомства.

39952.—*Іюля 15. Высочайшее повелѣніе, объявленное Министромъ Торговли и Промышленности (Собр. Узак. 1914 г. Января 22, отд. I, ст. 232).*—Объ учрежденіи въ Московскомъ прядильно-ткацкомъ училищѣ стипендія имени мануфактуръ-совѣтника Митрофана Федоровича Михайлова.

39953.—*Іюля 17. Высочайшее повелѣніе, объявленное Министромъ Внутреннихъ Дѣлъ (Собр. Узак. 1913 г. Октября 1, отд. I, ст. 2161).*—О переименованіи пожарнаго общества Рижскаго взморья въ «Романовское».

39954.—*Іюля 17. Высочайшее повелѣніе, объявленное Министромъ Внутреннихъ Дѣлъ (Собр. Узак. 1913 г. Октября 1, отд. I, ст. 2163).*—О присвоеніи строящейся въ селѣ Ставровѣ, Жиздринскаго уѣзда, Калужской губерніи, земской больницѣ наименованія «Романовская».

39955.—*Іюля 17. Высочайшее повелѣніе, сообщенное Сенату вѣдѣніемъ Святѣйшаго Синода (Собр. Узак. 1913 г. Октября 4, отд. I, ст. 2190).*—Объ учрежденіи въ Московской епархіи каѳедры Епископа Верейскаго, пятаго Викарія сей епархіи.

39956.—*Іюля 18. Высочайшее повелѣніе, объявленное Военнымъ Министромъ (Собр. Узак. 1913 г. Ноября 12, отд. I, ст. 2438).*—О переименованіи «Западно-Сибирской казачьей бригады» въ «Сибирскую казачью бригаду».

39957.—*Іюля 19. Высочайше утвержденное положеніе Военнаго Совѣта (Собр. Узак. 1914 г. Января 11, отд. I, ст. 93).*—Объ усиленіи надзора за войсковыми оброчными статьями Астраханскаго казачьяго войска.

39958.—*Іюля 19. Высочайше утвержденное положеніе Военнаго Совѣта (Собр. Узак. 1914 г. Января 11, отд. I, ст. 103).*—Объ учрежденіи при войсковомъ хозяйственномъ правленіи Астраханскаго казачьяго войска должности помощника войсковаго агронома.

39959.—*Іюля 19. Высочайше утвержденное положеніе Военнаго Совѣта (Собр. Узак. 1914 г. Января 11, отд. I, ст. 104).*—Объ измѣненіи статьи 692 книги XV (изд. 3) Свода Военныхъ Постановленій 1869 года.

39960.—*Іюля 19. Высочайше утвержденное положеніе Военнаго Совѣта (Собр. Узак. 1914 г. Января 31, отд. I, ст. 315).*—Объ измѣненіи пункта 9-го «временныхъ правилъ о пріемѣ въ Пажескій Его Императорскаго Величества корпусъ и прохожденіи въ немъ курса», приложенныхъ къ примѣчанію 3-му къ статьѣ 543 книги XV (изд. 3) Свода Военныхъ Постановленій 1869 года и статьи 714 и 1177 (ст. 929 кн. XV, изд. 2, по ред. прик. по военн. вѣд. 1908 г., № 11) книги XV (изд. 3) Свода Военныхъ Постановленій 1869 года.

39961.—*Іюля 19. Высочайшее повелѣніе, предложенное Правительствующему Сенату Министромъ Юстиціи (Собр. Узак. 1913 г. Августа 30, отд. I, ст. 1765).*—О предоставленіи предсѣдателю, товарищу предсѣдателя, почетнымъ членамъ, секретарю, казначею и членамъ правленія общества Пятигорскаго благотворительнаго общества права ношенія мундировъ V и VI разрядовъ, а членамъ дѣйствительнымъ, благотворительнымъ и соревнователямъ—форменной одежды вѣдомства

Императорскаго Человѣколюбиваго Общества.

39962.—*Іюля 19. Высочайшее повелѣніе, предложенное Правительствующему Сенату Министромъ Юстиціи (Собр. Узак. 1913 г. Сентября 10, отд. I, ст. 1835).*—Объ установленіи въ вѣдомствѣ Императорскаго Человѣколюбиваго Общества новыхъ благотворительныхъ заведеній, съ образованіемъ стипендій и кроватей въ существующихъ учрежденіяхъ, и о присвоеніи означеннымъ установленіямъ наименованій: «Въ память 300-лѣтія Царствованія Дома Романовыхъ», «Романовскихъ», «Императорско-Романовская» и «Имени Царствующаго Дома Романовыхъ».

39963.—*Іюля 19. Высочайшее повелѣніе, предложенное Правительствующему Сенату Министромъ Юстиціи (Собр. Узак. 1913 г. Октября 11, отд. I, ст. 2223).*—Объ учрежденіи въ сиротскомъ отдѣленіи Имени Наслѣдника Цесаревича и Великаго Князя Алексѣя Николаевича при дѣтскомъ пріютѣ имени Адамовичей въ Царскомъ Селѣ одной стипендіи съ наименованіемъ: «Романовская стипендія въ память Ивана Сусанина».

39964.—*Іюля 19. Высочайшее повелѣніе, объявленное Министромъ Внутреннихъ Дѣлъ (Собр. Узак. 1913 г. Октября 18, отд. I, ст. 2260).*—О наименованіи вновь открытой въ Саратовѣ Консерваторіи «Алексѣевскою».

39965.—*Іюля 20. Высочайше утвержденное положеніе Военнаго Совѣта (Собр. Узак. 1914 г. Января 22, отд. I, ст. 226).*—Объ упраздненіи штабовъ Варшавской, Ивангородской и Либавской крѣпостей (съ состоящими при нихъ командами) и командъ Ломжинской жандармской и Зегржской пожарной, о преобразованіи штатовъ крѣпостныхъ управленій, жандармскихъ и пожарныхъ командъ и о сформированіи крѣпостнаго штаба крѣпости Гродна.

39966.—*Іюля 20. Высочайшее повелѣніе, предложенное Правительствующему Сенату Министромъ Юстиціи (Собр. Узак. 1913 г. Августа 24, отд. I, ст. 1749).*—О предоставленіи главному попечителю Императорскаго Человѣколюбиваго Общества всѣхъ правъ и обязанностей помощника главнаго попечителя и о замѣщеніи главнаго попечителя, въ случаѣ его отсутствія или болѣзни, однимъ изъ членовъ Совѣта Общества.

39967.—*Іюля 20. Высочайшее повелѣніе, предложенное Правительствующему Сенату Министромъ Юстиціи (Собр. Узак. 1913 г. Августа 30, отд. I, ст. 1766).*—О принятіи подъ Августѣйшее Ея Величества Государыни Императрицы Александры Ѳеодоровны покровительство дамскаго благотворительнаго общества въ городѣ Казани.

39968.—*Іюля 21. Высочайше утвержденное положеніе Совѣта Министровъ (Собр. Узак. 1913 г. Августа 24, отд. I, ст. 1751).*—Объ утвержденіи Правилъ лѣсопользованія на надѣлахъ сельскаго населенія въ Прикамурскомъ генералъ-губернаторствѣ.

39969.—*Іюля 21. Высочайше утвержденное положеніе Совѣта Министровъ (Собр. Узак. 1913 г. Сентября 10, отд. I, ст. 1822).*—О продленіи срока и измѣненіи условій концессіи на эксплоатацію Новочеркасской телефонной сѣти.

39970.—*Іюля 21. Высочайше утвержденное положеніе Совѣта Министровъ (Собр. Узак. 1913 г. Сентября 24, отд. I, ст. 2028).*—Объ утвержденіи временнаго штата инспекціи за постройкою Кольчугинской желѣзной дороги.

39971.—*Іюля 21. Высочайше утвержденное положеніе Совѣта Министровъ (Собр. Узак. 1913 г. Октября 8, отд. I, ст. 2197).*—О подчиненіи ремесленныхъ заведеній, находящихся въ пригородахъ города Козлова, вѣдѣнію Козловской упрощенной ремесленной управы.

39972.—*Іюля 21. Высочайше утвержденное положеніе Совѣта Министровъ (Собр. Узак. 1913 г. Октября 15, отд. I, ст. 2236).*—Объ измѣненіи положенія о Россійской экспортной палатѣ.

39973.—*Іюля 21. Высочайше утвержденное положеніе Совѣта Министровъ (Собр. Узак. 1913 г. Октября 22, отд. I, ст. 2274).*—О разсрочкѣ уплаты числящихся за городомъ Симферополемъ недоимокъ пособій казнѣ въ суммѣ 158.550 рублей.

39974.—*Іюля 21. Высочайше утвержденное положеніе Совѣта Министровъ (Собр. Узак. 1913 г. Октября 25, отд. I, ст. 2293).*—О разсрочкѣ уплаты числящихся за городомъ Бѣлгородомъ недоимокъ пособій казнѣ въ суммѣ 7.983 рублей 53 копѣекъ.

39975.—*Іюля 21. Высочайше утвержденное положеніе Совѣта Министровъ (Собр. Узак. 1913 г. Августа 21, отд. II, ст. 1087).*—Объ утвержденіи условій дѣятельности въ Россіи англійскаго акціонернаго общества, подъ наименованіемъ: «С.-Петербургское общество съ ограниченною отвѣтственностью поземельной собственности и ипотеки».

39976.—*Іюля 21. Высочайше утвержденное положеніе Совѣта Министровъ (Собр. Узак. 1913 г. Октября 11, отд. II, ст. 1380).*—Объ измѣненіи устава втораго Кіевскаго товарищества для устройства постоянныхъ квартиръ.

39977.—*Іюля 21. Высочайше утвержденное положеніе Совѣта Министровъ (Собр. Узак. 1913 г. Октября 11, отд. II, ст. 1381).*—Объ измѣненіи устава акціонернаго общества бумагопрядильной мануфактуры Джемса Бекъ въ С.-Петербургѣ.

39978.—*Іюля 21. Высочайше утвержденное положеніе Совѣта Министровъ (Собр. Узак. 1913 г. Октября 11, отд. II, ст. 1382).*—Объ измѣненіи устава товарищества машиностроительнаго завода «Фениксъ», существующаго съ 1868 года.

39979.—*Іюля 21. Высочайше утвержденное положеніе Совѣта Министровъ (Собр. Узак. 1913 г. Октября 12, отд. II, ст. 1407).*—О пониженіи нарицательной стоимости паевъ товарищества Спичинецкаго свеклосахарнаго и рафинаднаго завода.

39980.—*Іюля 21. Высочайше утвержденное положеніе Совѣта Министровъ (Собр. Узак. 1913 г. Октября 24, отд. II, ст. 1436).*—*Объ увеличеніи основнаго капитала русскаго сельскохозяйственнаго товарищества «Работникъ».*

39981.—*Іюля 21. Высочайше утвержденное положеніе Совѣта Министровъ (Собр. Узак. 1913 г. Октября 24, отд. II, ст. 1437).*—Объ измѣненіи устава товарищества на паяхъ Ивянскаго сахарнаго и рафинаднаго заводовъ.

39982.—*Іюля 21. Высочайше утвержденное положеніе Совѣта Министровъ (Собр. Узак. 1913 г. Октября 24, отд. II, ст. 1438).*—Объ измѣненіи устава товарищества на паяхъ «С.-Петербургскій Акваріумъ».

39983.—*Іюля 21. Высочайше утвержденное положеніе Совѣта Министровъ (Собр. Узак. 1913 г. Октября 24, отд. II, ст. 1439).*—Объ измѣненіи устава Вѣринскаго акціонернаго общества сахарнаго и рафинаднаго заводовъ.

39984.—*Іюля 21. Высочайше утвержденное положеніе Совѣта Министровъ (Собр.*

Узак. 1913 г. Октября 24, отд. II, ст. 1440).—Объ измѣненіи устава акціонернаго общества табачной фабрики «Соломонъ Когенъ» въ Кіевѣ».

39985.—*Іюля 21. Высочайше утвержденное положеніе Совѣта Министровъ (Собр. Узак. 1913 г. Октября 24, отд. II, ст. 1456).*—Объ увеличеніи основнаго капитала товарищества Азовскаго кожевеннаго производства.

39986.—*Іюля 21. Высочайше утвержденное положеніе Совѣта Министровъ (Собр. Узак. 1913 г. Октября 24, отд. II, ст. 1457).*—Объ увеличеніи основнаго капитала акціонернаго общества производства питательныхъ консервовъ П. А. Коркунова.

39987.—*Іюля 21. Высочайше утвержденное положеніе Совѣта Министровъ (Собр. Узак. 1913 г. Ноября 6, отд. II, ст. 1573).*—Объ увеличеніи основнаго капитала торговопромышленнаго акціонернаго общества Л. П. Борковскій.

39988.—*Іюля 21. Высочайше утвержденное положеніе Совѣта Министровъ (Собр. Узак. 1913 г. Ноября 9, отд. II, ст. 1614).*—Объ утвержденіи устава акціонернаго общества «Р. Липшицъ».

39989.—*Іюля 21. Высочайше утвержденное положеніе Совѣта Министровъ (Собр. Узак. 1913 г. Ноября 29, отд. II, ст. 1742).*—Объ уменьшеніи основнаго капитала и утвержденіи новаго устава товарищества Сызранскаго асфальтоваго завода.

39990.—*Іюля 21. Высочайше утвержденное положеніе Совѣта Министровъ (Собр. Узак. 1913 г. Декабря 4, отд. II, ст. 1761).*—Объ утвержденіи устава золотопромышленнаго товарищества на паяхъ «Синташты».

39991.—*Іюля 21. Высочайше утвержденное положеніе Совѣта Министровъ (Собр. Узак. 1913 г. Декабря 9, отд. II, ст. 1777).*—Объ утвержденіи устава товарищества Корчевскихъ ткачей, Калишской губерніи.

39992.—*Іюля 21. Высочайше утвержденное положеніе Совѣта Министровъ (Собр. Узак. 1913 г. Декабря 9, отд. II, ст. 1778).*—Объ утвержденіи устава Мясницкаго квартирнаго товарищества въ городѣ Москвѣ.

39993.—*Іюля 21. Высочайше утвержденное положеніе Совѣта Министровъ (Собр. Узак. 1913 г. Декабря 19, отд. II, ст. 1847).*—Объ утвержденіи устава акціонернаго общества «Густавъ Сиверсъ».

39994.—*Іюля 21. Высочайше утвержденное положеніе Совѣта Министровъ (Собр. Узак. 1914 г. Января 9, отд. II, ст. 22).*—Объ утвержденіи устава акціонернаго общества торговли желѣзными товарами.

39995.—*Іюля 21. Высочайше утвержденное положеніе Совѣта Министровъ (Собр. Узак. 1914 г. Января 9, отд. II, ст. 23).*—Объ утвержденіи устава акціонернаго общества несгораемыхъ паровыхъ автоматическихъ мельницъ, крупяныхъ и пшенныхъ фабрикъ, прежде «Г. Ф. Сандомирскій», въ Кременчугѣ.

39996.—*Іюля 21. Высочайше утвержденное положеніе Совѣта Министровъ (Собр. Узак. 1914 г. Января 10, отд. II, ст. 28).*—Объ утвержденіи устава товарищества на паяхъ водочнаго и ликернаго заводовъ, складовъ русскихъ виноградныхъ винъ и коньяка «Синюшинъ и Смородиновъ» въ Москвѣ.

39997.—*Іюля 21. Высочайше утвержденное положеніе Совѣта Министровъ (Собр. Узак. 1914 г. Января 10, отд. II, ст. 29).*—Объ утвержденіи устава столичнаго строительнаго акціонернаго общества.

39998.—*Іюля 21. Высочайше утвержденное положеніе Совѣта Министровъ (Собр. Узак. 1914 г. Января 10, отд. II, ст. 30).*—Объ утвержденіи устава домовладѣльческаго акціонернаго общества «П. К. фонъ-Меккъ».

39999.—*Іюля 21. Высочайше утвержденное положеніе Совѣта Министровъ (Собр. Узак. 1914 г. Января 10, отд. II, ст. 36).*—Объ утвержденіи устава Армавирскаго электрическаго акціонернаго общества.

40000.—*Іюля 21. Высочайше утвержденное положеніе Совѣта Министровъ (Собр. Узак. 1914 г. Января 21, отд. II, ст. 71).*—Объ утвержденіи устава товарищества на паяхъ «Степанъ Никитичъ Алексѣевъ».

40001.—*Іюля 21. Высочайше утвержденное положеніе Совѣта Министровъ (Собр. Узак. 1914 г. Января 25, отд. II, ст. 89).*—Объ утвержденіи устава Россійскаго акціонернаго общества портландъ-цементнаго производства.

40002.—*Іюля 21. Высочайше утвержденное положеніе Совѣта Министровъ (Собр. Узак. 1914 г. Января 25, отд. II, ст. 90).*—Объ утвержденіи устава товарищества на паяхъ «В. В. Думновъ,—Наслѣдники Бр. Салаевыхъ».

40003.—*Іюля 21. Высочайше утвержденное положеніе Совѣта Министровъ (Собр. Узак. 1914 г. Января 27, отд. II, ст. 112).*—Объ утвержденіи устава акціонернаго общества Каетановскихъ пивовареннаго, лимонаднаго и кирпичнаго заводовъ при с. Половинчикѣ, Липовецкаго уѣзда, Кіевской губерніи.

40004.—*Іюля 21. Высочайшее повелѣніе, объявленное Министромъ Внутреннихъ Дѣлъ (Собр. Узак. 1913 г. Ноября 1; отд. I, ст. 2312).*—О присвоеніи наименованія «Романовскихъ» капиталу и стипендіаткамъ Подольскаго дворянства.

40005.—*Іюля $^{23}/_{28}$. Высочайшее повелѣніе, объявленное Морскимъ Министромъ (Собр. Узак. 1913 г. Ноября 19, отд. I, ст. 2496).*—О нѣкоторыхъ измѣненіяхъ въ формѣ обмундированія кондукторовъ флота.

40006.—*Іюля 24. Высочайше утвержденное положеніе Военнаго Совѣта (Собр. Узак. 1914 г. Января 10, отд. I, ст. 77).*—Объ увеличеніи отпусковъ патроновъ офицерамъ и юнкерамъ пѣхотныхъ военныхъ училищъ кавалерійскихъ и казачьихъ училищъ.

40007.—*Іюля 25. Именной Высочайшій указъ, данный Сенату (Собр. Узак. 1913 г. Августа 9, отд. I, ст. 1561).*—Объ упраздненіи должности смотрителя конюшенъ Двора Ея Императорскаго Высочества Великой Княгини Маріи Павловны.

40008.—*Іюля 25. Именной Высочайшій указъ, данный Сенату (Собр. Узак. 1913 г. Августа 9, отд. I, ст. 1562).*—О дополненіи штата Министерства Императорскаго Двора по Императорской охотѣ, Высочайше утвержденнаго 6 Декабря 1902 года.

40009.—*Іюля 25. Высочайше утвержденное положеніе Совѣта Министровъ (Собр. Узак. 1913 г. Октября 22, отд. I, ст. 2275).*—О разрѣшеніи городу Иркутску облигаціоннаго займа въ 2.350.000 рублей нарицательныхъ.

40010.—*Іюля 25. Высочайше утвержденное положеніе Совѣта Министровъ (Собр. Узак. 1913 г. Октября 25, отд. I, ст. 2294).*—О разрѣшеніи городу Иваново-Вознесенску выпуска облигаціоннаго займа въ 1.100.000 рублей нарицательныхъ.

40011.—*Іюля 25. Высочайше утвержденное положеніе Военнаго Совѣта (Собр. Узак. 1914 г. Января 11, отд. I, ст. 105).*—О закрытіи Троицкаго и

Якутскаго мѣстныхъ лазаретовъ, увеличеніи штатовъ нижнихъ чиновъ въ Казанскомъ и Иркутскомъ военныхъ госпиталяхъ и объ учрежденіи должностей завѣдывающаго госпитальною командою въ Одесскомъ и Виленскомъ военныхъ госпиталяхъ.

40012.—*Іюля 25. Высочайше утвержденное положеніе Военнаго Совѣта (Собр. Узак. 1914 г. Марта 17, отд. I, ст. 756).*—О сформированіи команды для присмотра и ухода за желѣзнодорожнымъ имуществомъ Петербургскаго военнаго округа.

40013.—*Іюля 25. Высочайшее повелѣніе, объявленное Военнымъ Министромъ (Собр. Узак. 1914 г. Января 15, отд. I, ст. 157).*—О дополненіи Военно-Судебнаго Устава (Свод. Военн. Пост. 1869 г., кн. XXIV, изд. 4).

40014.—*Іюля 26. Высочайше утвержденное положеніе Военнаго Совѣта (Собр. Узак. 1913 г. Ноября 30, отд. I, ст. 2676).*—Объ измѣненіи Правилъ счетоводства и отчетности интендантскаго вѣдомства по вещевому довольствію и Правилъ о фактической повѣркѣ чинами Государственнаго Контроля денежныхъ и матеріальныхъ капиталовъ интендантскаго вѣдомства.

40015.—*Іюля 26. Высочайше утвержденное положеніе Военнаго Совѣта (Собр. Узак. 1914 г. Января 10, отд. I, ст. 78).*—Объ утвержденіи положенія о капиталѣ, отчисленномъ изъ средствъ попечительнаго общества Владимірскаго-Кіевскаго кадетскаго корпуса и военной гимназіи на учрежденіе въ интернатѣ Владимірскаго-Кіевскаго кадетскаго корпуса стипендіи Имени Державнаго Основателя корпуса Императора Николая I, въ ознаменованіе трехсотлѣтія Царствованія Дома Романовыхъ.

40016.—*Іюля 26. Высочайшее повелѣніе, предложенное Правительствующему Сенату Министромъ Юстиціи (Собр. Узак. 1913 г. Октября 15, отд. I, ст. 2240).*—О присвоеніи Самарскому среднему сельскохозяйственному училищу наименованія: «Алексѣевское среднее сельскохозяйственное училище въ память 300-лѣтія Дома Романовыхъ».

40017.—*Іюля 27. Именной Высочайшій указъ, данный Сенату (Собр. Узак. 1913 г. Августа 9, отд. I, ст. 1563).*—О производствѣ новыхъ выборовъ четырехъ членовъ Государственной Думы въ губернскомъ избирательномъ собраніи Калужской губерніи.

40018.—*Іюля 27. Именной Высочайшій указъ, данный Сенату (Собр. Узак. 1913 г. Августа 31, отд. I, ст. 1782).*—О производствѣ опыта призыва нижнихъ чиновъ запаса арміи изъ нѣкоторыхъ уѣздовъ Европейской Россіи.

40019.—*Іюля 27. Именной Высочайшій указъ, данный Сенату (Собр. Узак. 1913 г. Сентября 24, отд. I, ст. 2027).*—О производствѣ опытной мобилизаціи въ Сыръ-Дарьинской области.

40020.—*Іюля 27. Именной Высочайшій указъ, данный Сенату (Собр. Узак. 1913 г. Октября 11, отд. I, ст. 2222).*—О производствѣ опытной мобилизаціи въ Самаркандской области.

40021.—*Іюля 27. Именной Высочайшій указъ, данный Сенату (Собр. Узак. 1913 г. Октября 19, отд. I, ст. 2271).*—О производствѣ опытной мобилизаціи въ Ферганской области.

40022.—*Іюля 28. Высочайше утвержденное положеніе Адмиралтейства - Совѣта (Собр. Узак. 1913 г. Августа 30, отд. I, ст. 1761).*—Объ утвержденіи штатнаго расписанія должностей и средствъ по сооруженію порта Императора Петра Великаго и Правилъ для выдачи премій за землечерпаніе и денежныхъ наградъ за успѣшное и выгодное для казны производство работъ по сооруженію порта Императора Петра Великаго.

40023.—*Іюля 28. Высочайшее повелѣніе, предложенное Правительствующему Сенату Министромъ Юстиціи (Собр. Узак. 1913 г. Августа 9, отд. I, ст. 1564).*—Объ обнародованіи XXX тома третьяго Полнаго Собранія Законовъ Россійской Имперіи, заключающаго въ себѣ узаконенія за 1910 годъ.

40024.—*Іюля 29. Высочайше утвержденное положеніе Совѣта Министровъ (Собр. Узак. 1913 г. Сентября 4, отд. II, ст. 1130).*—Объ утвержденіи устава акціонернаго общества «Всеобщая строительная компанія».

40025.—*Іюля 29. Высочайше утвержденное положеніе Совѣта Министровъ (Собр. Узак. 1913 г. Сентября 4, отд. II, ст. 1131).*—О присвоеніи Петро-Марьевскому обществу каменноугольной промышленности новаго наименованія: «Общество Петро-Марьевскихъ Варваропольскихъ объединенныхъ каменноугольныхъ копей» и объ измѣненіи устава сего общества.

40026.—*Іюля 29. Высочайше утвержденное положеніе Совѣта Министровъ (Собр. Узак. 1913 г. Декабря 9, отд. II, ст. 1793).*—Объ утвержденіи устава Всероссійскаго общества книгопродавцевъ и издателей.

40027.—*Іюля 29. Высочайше утвержденное положеніе Совѣта Министровъ (Собр. Узак. 1913 г. Декабря 9, отд. II, ст. 1794).*—Объ утвержденіи устава русскаго товарищества печатнаго и издательскаго дѣла въ городѣ Ростовѣ на Дону.

40028.—*Іюля 29. Высочайше утвержденное положеніе Совѣта Министровъ (Собр. Узак. 1914 г. Января 27, отд. II, ст. 113).*—Объ утвержденіи устава торгово-промышленнаго акціонернаго общества кирпичнаго производства и строительныхъ матеріаловъ «Глина».

40029.—*Іюля 31. Высочайшее повелѣніе, объявленное Военнымъ Министромъ (Собр. Узак. 1915 г. Октября 2, отд. I, ст. 1991).*—О замѣнѣ казачьей формы городской и окружной полиціи области войска Донскаго и Новочеркасской городской пожарной команды соотвѣтствующими полицейскою и пожарною формами, установленными въ Имперіи.

А В Г У С Т Ъ.

40030.—*Августа 1. Высочайшее повелѣніе, предложенное Правительствующему Сенату Министромъ Юстиціи (Собр. Узак. 1913 г. Октября 15, отд. I, ст. 2241).*—О присвоеніи Ананьевской, Волчихинской, Осиновской и Прудищенской школамъ, Васильскаго уѣзда, Нижегородской губерніи, наименованія: «въ память Императора Александра I и столѣтія Отечественной войны».

40031.—*Августа 1. Высочайшее повелѣніе, предложенное Правительствующему Сенату Министромъ Юстиціи (Собр. Узак. 1913 г. Октября 15, отд. I, ст. 2242).*—О присвоеніи Кишиневской 2-й мужской гимназіи Августѣйшаго Имени Его Императорскаго Высочества Наслѣдника Цесаревича и Великаго Князя Алексѣя Николаевича.

40032.—*Августа 1. Высочайшее повелѣніе, предложенное Правительствующему Сенату Министромъ Юстиціи (Собр. Узак. 1913 г. Октября 18, отд. I, ст. 2251).*—О присвоеніи преміи, учреждаемой при С.-Петербургской гимназіи Наслѣдника Цесаревича и Великаго Князя Алексѣя Николаевича, Имени Его Императорскаго Высочества.

40033.—*Августа 1. Высочайшее повелѣніе, предложенное Правительствующему Сенату Министромъ Юстиціи (Собр. Узак. 1913 г. Октября 18, отд. I, ст. 2252).*—Объ учрежденіи при Пермской мужской гимназіи стипендіи Августѣйшаго Имени Его Императорскаго Высочества Наслѣдника Цесаревича и Великаго Князя Алексѣя Николаевича.

40034.—*Августа 1. Высочайшее повелѣніе, предложенное Правительствующему Сенату Министромъ Юстиціи (Собр. Узак. 1913 г. Октября 18, отд. I, ст. 2253).*—О присвоеніи начальнымъ школамъ въ селеніяхъ Дягилевѣ, Храбрищевѣ и Кошевѣ Имени Императора Александра II, въ память освобожденія крестьянъ отъ крѣпостной зависимости.

40035.—*Августа 1. Высочайшее повелѣніе, предложенное Правительствующему Сенату Министромъ Юстиціи (Собр. Узак. 1913 г. Октября 18, отд. I, ст. 2254).*—О присвоеніи Варшавской 4-й мужской гимназіи Августѣйшаго Имени Его Императорскаго Высочества Наслѣдника Цесаревича и Великаго Князя Алексѣя Николаевича.

40036.—*Августа 2. Высочайше утвержденное положеніе Совѣта Министровъ (Собр. Узак. 1913 г. Сентября 6, отд. I, ст. 1817).*—Объ изъятіи Крестовскаго острова, въ городѣ С.-Петербургѣ, изъ вѣдѣнія опекунскаго управленія надъ всѣмъ принадлежащимъ Генералъ-Адъютанту князю Константину Бѣлосельскому-Бѣлозерскому имуществомъ.

40037.—*Августа 2. Высочайше утвержденное положеніе Совѣта Министровъ (Собр. Узак. 1913 г. Октября 8, отд. I, ст. 2198).*—Объ отчужденіи въ собственность Костромскаго губернскаго земства участка земли, изъ состава владѣній причта Николаевской церкви при сел. Мокровскомъ, Кологривскаго уѣзда, Костромской губерніи, для устройства подъѣзднаго пути отъ деревни Мантурово, названнаго уѣзда, къ станціи Сѣверныхъ желѣзныхъ дорогъ, того же наименованія.

40038.—*Августа 2. Высочайше утвержденное положеніе Совѣта Министровъ (Собр. Узак. 1913 г. Октября 8, отд. I, ст. 2199).*—О включеніи города Трокъ, Виленской губерніи, въ число мѣстностей, въ коихъ воспрещается жительство и пребываніе лицамъ, подвергаемымъ по судебнымъ приговорамъ надзору полиціи.

40039.—*Августа 2. Высочайше утвержденное положеніе Совѣта Министровъ (Собр. Узак. 1913 г. Октября 15, отд. I, ст. 2237).*—Объ увеличеніи числа гласныхъ отъ станичныхъ обществъ въ окружныхъ избирательныхъ собраніяхъ области войска Донскаго.

40040.—*Августа 2. Высочайше утвержденное положеніе Совѣта Министровъ (Собр. Узак. 1913 г. Октября 25, отд. I, ст. 2295).*—О разсрочкѣ городу Ногайску, Таврической губерніи, уплаты числящейся за нимъ недоимки казнѣ въ суммѣ 9.706 рублей.

40041.—*Августа 2. Высочайше утвержденное положеніе Совѣта Министровъ (Собр. Узак. 1913 г. Ноября 12, отд. I, ст. 2454).*—Объ утвержденіи временнаго штата инспекціи за постройкою обществомъ Семирѣченской желѣзной дороги желѣзнодорожной линіи Арысь—Пишпекъ.

40042.—*Августа 2. Высочайше утвержденное положеніе Совѣта Министровъ (Собр. Узак. 1913 г. Сентября 7, отд. II, ст. 1142).*—Объ утвержденіи устава товарищества на паяхъ афинернаго и металлопрокатнаго завода «Братья Павелъ и Федоръ Марковы».

40043.—*Августа 2. Высочайше утвержденное положеніе Совѣта Министровъ (Собр. Узак. 1913 г. Сентября 7, отд. II, ст. 1143).*—Объ утвержденіи устава акціонернаго общества «Лахта» графа А. В. Стенбокъ-Фермора и К°.

40044.—*Августа 2. Высочайше утвержденное положеніе Совѣта Министровъ (Собр. Узак. 1913 г. Сентября 13, отд. II, ст. 1176).*—Объ утвержденіи устава акціонернаго общества производства земледѣльческихъ машинъ и орудій и механическаго завода «Адольфъ Шмидтъ и К°» въ Ставрополѣ-Губернскомъ.

40045.—*Августа 2. Высочайше утвержденное положеніе Совѣта Министровъ (Собр. Узак. 1913 г. Сентября 20, отд. II, ст. 1206).*—Объ утвержденіи устава Бакинско-Кергезскаго нефтепромышленнаго и торговаго акціонернаго общества.

40046.—*Августа 2. Высочайше утвержденное положеніе Совѣта Министровъ (Собр. Узак. 1913 г. Октября 7, отд. II, ст. 1345).*—Объ утвержденіи устава акціонернаго общества фабрики красокъ, лаковъ и химическихъ продуктовъ «Н. А. Краузе» въ Варшавѣ.

40047.—*Августа 2. Высочайше утвержденное положеніе Совѣта Министровъ (Собр. Узак. 1913 г. Октября 9, отд. II, ст. 1356).*—Объ увеличеніи основнаго капитала Западно-Донецкаго каменноугольнаго общества.

40048.—*Августа 2. Высочайше утвержденное положеніе Совѣта Министровъ (Собр. Узак. 1913 г. Октября 12, отд. II, ст. 1408).*—Объ измѣненіи устава Симбирской биржи.

40049.—*Августа 2. Высочайше утвержденное положеніе Совѣта Министровъ*

(Собр. Узак. 1913 г. Октября 24, отд. II, ст. 1441).—Объ увеличеніи основнаго капитала и измѣненіи устава товарищества Россійско-Американской резиновой мануфактуры, подъ фирмою «Треугольникъ».

40050.—*Августа 2. Высочайше утвержденное положеніе Совѣта Министровъ (Собр. Узак. 1913 г. Октября 24, отд. II, ст. 1442).*—Объ измѣненіи устава Лифляндскаго товарищества на паяхъ для пріобрѣтенія недвижимостей и домостроительства.

40051.—*Августа 2. Высочайше утвержденное положеніе Совѣта Министровъ (Собр. Узак. 1913 г. Октября 24, отд. II, ст. 1443).*—Объ измѣненіи устава нефтепромышленнаго и торговаго общества «Варинскіе технохимическіе заводы И. Н. Теръ-Акопова».

40052.—*Августа 2. Высочайше утвержденное положеніе Совѣта Министровъ (Собр. Узак. 1913 г. Октября 24, отд. II, ст. 1444).*—Объ измѣненіи устава акціонернаго общества Боково-Хрустальскихъ антрацитовыхъ копей.

40053.—*Августа 2. Высочайше утвержденное положеніе Совѣта Министровъ (Собр. Узак. 1913 г. Октября 29, отд. II, ст. 1470).*—Объ увеличеніи основнаго капитала Невскаго стеариноваго товарищества.

40054.—*Августа 2. Высочайше утвержденное положеніе Совѣта Министровъ (Собр. Узак. 1913 г. Октября 29, отд. II, ст. 1471).*—Объ увеличеніи основнаго капитала акціонернаго общества «Густавъ Листъ».

40055.—*Августа 2. Высочайше утвержденное положеніе Совѣта Министровъ (Собр. Узак. 1913 г. Октября 29, отд. II, ст. 1472).*—Объ измѣненіи устава товарищества Льговскаго свеклосахарнаго и рафинаднаго завода.

40056.—*Августа 2. Высочайше утвержденное положеніе Совѣта Министровъ (Собр. Узак. 1913 г. Октября 29, отд. II, ст. 1473).*—Объ увеличеніи основнаго капитала акціонернаго общества «Доломитъ».

40057.—*Августа 2. Высочайше утвержденное положеніе Совѣта Министровъ (Собр. Узак. 1913 г. Октября 29, отд. II, ст. 1474).*—Объ измѣненіи основнаго капитала акціонернаго общества «Вольта».

40058.—*Августа 2. Высочайше утвержденное положеніе Совѣта Министровъ (Собр. Узак. 1913 г. Октября 29, отд. II, ст. 1475).*—Объ увеличеніи основнаго капитала общества Южно-Русской каменноугольной промышленности.

40059.—*Августа 2. Высочайше утвержденное положеніе Совѣта Министровъ (Собр. Узак. 1913 г. Октября 30, отд. II, ст. 1493).*—Объ утвержденіи условій дѣятельности въ Россіи французскаго акціонернаго общества, подъ наименованіемъ: «Анонимное общество учрежденій Гомонъ».

40060.—*Августа 2. Высочайше утвержденное положеніе Совѣта Министровъ (Собр. Узак. 1913 г. Октября 30, отд. II, ст. 1494).*—Объ утвержденіи условій дѣятельности въ Россіи англійскаго акціонернаго общества, подъ наименованіемъ: «Общество съ ограниченною отвѣтственностью Алленъ и Ганбурисъ (Россія)».

40061.—*Августа 2. Высочайше утвержденное положеніе Совѣта Министровъ (Собр. Узак. 1913 г. Октября 30, отд. II, ст. 1514).*—Объ утвержденіи условій дѣятельности въ Россіи англійскаго акціонернаго общества, подъ наименованіемъ: «Ченгелекская владѣльческая компанія съ ограниченною отвѣтственностью».

40062.—*Августа 2. Высочайше утвержденное положеніе Совѣта Министровъ (Собр. Узак. 1913 г. Октября 30, отд. II, ст. 1515).*—Объ увеличеніи основнаго капитала акціонернаго общества для производства соды въ Россіи подъ фирмою «Любимовъ, Сольвэ и К°».

40063.—*Августа 2. Высочайше утвержденное положеніе Совѣта Министровъ (Собр. Узак. 1913 г. Ноября 4, отд. II, ст. 1541).*—Объ утвержденіи устава акціонернаго общества машиностроительнаго завода «Г. Я. Кольбъ и Сыновья».

40064.—*Августа 2. Высочайше утвержденное положеніе Совѣта Министровъ (Собр. Узак. 1913 г. Ноября 6, отд. II, ст. 1553).*—Объ утвержденіи устава Московскаго акціонернаго общества «Пушнина».

40065.—*Августа 2. Высочайше утвержденное положеніе Совѣта Министровъ (Собр. Узак. 1913 г. Ноября 6, отд. II, ст. 1574).*—Объ измѣненіи устава товарищества мануфактуръ Тимофея Кацепова сыновей.

40066.—*Августа 2. Высочайше утвержденное положеніе Совѣта Министровъ (Собр. Узак. 1913 г. Ноября 9, отд. II, ст. 1605).*—Объ утвержденіи устава торгово-комиссіоннаго и техническаго акціонернаго общества «Кернеръ и Бегаръ».

40067.—*Августа 2. Высочайше утвержденное положеніе Совѣта Министровъ (Собр. Узак. 1913 г. Ноября 9, отд. II, ст. 1615).*—Объ утвержденіи условій дѣятельности въ Россіи англійскаго акціонернаго общества, подъ наименованіемъ: «Левановское нефтепромышленное общество съ ограниченною отвѣтственностью».

40068.—*Августа 2. Высочайше утвержденное положеніе Совѣта Министровъ (Собр. Узак. 1913 г. Ноября 19, отд. II, ст. 1678).*—Объ утвержденіи устава акціонернаго общества машиностроительнаго завода «Наслѣдники І. Я. Лангемана и К°».

40069.—*Августа 2. Высочайше утвержденное положеніе Совѣта Министровъ (Собр. Узак. 1913 г. Ноября 22, отд. II, ст. 1683).*—Объ утвержденіи устава акціонернаго общества «Г. А. Вайсъ—Желѣзобетонъ».

40070.—*Августа 2. Высочайше утвержденное положеніе Совѣта Министровъ (Собр. Узак. 1913 г. Декабря 9, отд. II, ст. 1779).*—Объ утвержденіи устава Западно-Русскаго общества пароходства.

40071.—*Августа 2. Высочайше утвержденное положеніе Совѣта Министровъ (Собр. Узак. 1914 г. Января 10, отд. II, ст. 31).*—Объ утвержденіи устава акціонернаго общества «Г. К. Брунсъ».

40072.—*Августа 2. Высочайше утвержденное положеніе Совѣта Министровъ (Собр. Узак. 1914 г. Января 10, отд. II, ст. 37).*—Объ утвержденіи устава Камско-Сибирскаго нефтепромышленнаго акціонернаго общества.

40073.—*Августа 2. Высочайше утвержденное положеніе Совѣта Министровъ (Собр. Узак. 1914 г. Января 15, отд. II, ст. 57).*—Объ утвержденіи устава акціонернаго общества Южно-Донецкихъ пивоваренныхъ заводовъ.

40074.—*Августа 2. Высочайше утвержденное положеніе Совѣта Министровъ (Собр. Узак. 1914 г. Января 21, отд. II, ст. 72).*—Объ утвержденіи устава товарищества на паяхъ «Народное Издательство».

40075.—*Августа 2. Высочайше утвержденное положеніе Совѣта Министровъ (Собр. Узак. 1914 г. Января 28, отд. II, ст. 134).*—Объ утвержденіи устава акціонернаго общества «А. И. Золотаревъ и К°».

40076.—*Августа 2. Высочайше утвержденное положеніе Совѣта Министровъ*

(Собр. Узак. 1914 г. Января 28, отд. II, ст. 135).—Объ утвержденіи устава Ново-Петербургскаго строительно-промышленнаго акціонернаго общества.

40077.—*Августа 2. Высочайше утвержденное положеніе Совѣта Министровъ (Собр. Узак. 1914 г. Января 28, отд. II, ст. 136).*—Объ утвержденіи устава С.-Петербургскаго товарищества для производства Глухоозерскаго портландъ-цемента и другихъ строительныхъ матеріаловъ.

40078.—*Августа 2. Высочайше утвержденное положеніе Совѣта Министровъ (Собр. Узак. 1914 г. Января 28, отд. II, ст. 137).*—Объ утвержденіи устава торгово-промышленнаго и техническаго акціонернаго общества «В. Левенсонъ».

40079.—*Августа 2. Высочайше утвержденное положеніе Совѣта Министровъ (Собр. Узак. 1914 г. Января 28, отд. II, ст. 138).*—Объ утвержденіи устава Черноморско-Кубанскаго акціонернаго общества производства портландскаго цемента «Бетонъ».

40080.—*Августа 2. Высочайше утвержденное положеніе Совѣта Министровъ (Собр. Узак. 1914 г. Января 28, отд. II, ст. 139).*—Объ утвержденіи устава Крымскаго акціонернаго общества прядильныхъ и ткацкихъ издѣлій.

40081.—*Августа 2. Высочайше утвержденное положеніе Совѣта Министровъ (Собр. Узак. 1914 г. Февраля 5, отд. II, ст. 183).*—Объ утвержденіи устава товарищества на паяхъ паровой фабрики шоколада, карамели и конфектъ «Г. и Е. Леновы».

40082.—*Августа 2. Высочайше утвержденное положеніе Совѣта Министровъ (Собр. Узак. 1914 г. Февраля 5, отд. II, ст. 184).*—Объ утвержденіи устава Балтійскаго акціонернаго общества электрическихъ предпріятій.

40083.—*Августа 2. Высочайше утвержденное положеніе Совѣта Министровъ (Собр. Узак. 1914 г. Февраля 5, отд. II, ст. 185).*—Объ утвержденіи устава нефтепромышленнаго акціонернаго общества «Петро-Баку».

40084.—*Августа 2. Высочайше утвержденное положеніе Совѣта Министровъ (Собр. Узак. 1914 г. Февраля 5, отд. II, ст. 199).*—Объ утвержденіи устава Невскаго торгово-промышленнаго акціонернаго общества строительныхъ матеріаловъ.

40085.—*Августа 2. Высочайше утвержденное положеніе Совѣта Министровъ (Собр. Узак. 1914 г. Февраля 5, отд. II, ст. 200).*—Объ утвержденіи устава товарищества на паяхъ «Братья Тоферъ».

40086.—*Августа 2. Высочайше утвержденное положеніе Совѣта Министровъ (Собр. Узак. 1914 г. Февраля 5, отд. II, ст. 201).*—Объ утвержденіи устава товарищества на паяхъ «В. Бохмачевскій, И. Лазаревъ и К°».

40087.—*Августа 2. Высочайше утвержденное положеніе Совѣта Министровъ (Собр. Узак. 1914 г. Февраля 8, отд. II, ст. 224).*—Объ утвержденіи устава Камско-Вятскаго торговаго товарищества на паяхъ.

40088.—*Августа 2. Высочайше утвержденное положеніе Совѣта Министровъ (Собр. Узак. 1914 г. Февраля 8, отд. II, ст. 225).*—Объ утвержденіи устава акціонернаго общества Орловской паровой мукомольной мельницы.

40089.—*Августа 2. Высочайше утвержденное положеніе Совѣта Министровъ (Собр. Узак. 1914 г. Февраля 11, отд. II, ст. 228).*—Объ утвержденіи устава Одесскаго акціонернаго общества химической промышленности П. С. Розумова.

40090.—*Августа 2. Высочайше утвержденное положеніе Совѣта Министровъ (Собр. Узак. 1914 г. Февраля 11, отд. II, ст. 229).*—Объ утвержденіи устава акціонернаго общества художественно-строительно-слесарнаго завода «Карлъ Винклеръ».

40091.—*Августа 2. Высочайше утвержденное положеніе Совѣта Министровъ (Собр. Узак. 1914 г. Февраля 18, отд. II, ст. 261).*—Объ утвержденіи устава товарищества на паяхъ Богородской красильно-аппретурной фабрики «Я. В. Генкинъ съ С-ми».

40092.—*Августа 2. Высочайше утвержденное положеніе Совѣта Министровъ (Собр. Узак. 1914 г. Февраля 18, отд. II, ст. 262).*—Объ утвержденіи устава Черкизовскаго торгово-промышленнаго товарищества на паяхъ.

40093.—*Августа 2. Высочайше утвержденное положеніе Совѣта Министровъ (Собр. Узак. 1914 г. Февраля 18, отд. II, ст. 263).*—Объ утвержденіи устава товарищества на паяхъ «Шамординскій мраморъ».

40094.—*Августа 2. Высочайше утвержденное положеніе Совѣта Министровъ (Собр. Узак. 1914 г. Іюня 10, отд. II, ст. 805).*—Объ утвержденіи устава общества домовладѣльцевъ въ городѣ Кременчугѣ и посадѣ Крюковѣ.

40095.—*Августа 2. Высочайше утвержденное положеніе Совѣта Министровъ (Собр. Узак. 1914 г. Іюня 10, отд. II, ст. 806).*—Объ утвержденіи устава товарищества квартировладѣльцевъ «Семья» въ городѣ Москвѣ.

40096.—*Августа 2. Высочайше утвержденное положеніе Совѣта Министровъ (Собр. Узак. 1914 г. Іюня 10, отд. II, ст. 807).*—Объ утвержденіи устава втораго товарищества «Совладѣніе» въ городѣ С.-Петербургѣ для устройства постоянныхъ квартиръ.

40097.—*Августа 2. Высочайше утвержденное положеніе Совѣта Министровъ (Собр. Узак. 1914 г. Іюня 10, отд. II, ст. 808).*—Объ утвержденіи устава товарищества печатнаго дѣла въ городѣ Малмыжѣ.

40098.—*Августа 2. Высочайше утвержденное положеніе Совѣта Министровъ (Собр. Узак. 1915 г. Апрѣля 1, отд. II, ст. 327).*—Объ утвержденіи устава акціонернаго общества мукомольныхъ мельницъ «Эммануилъ Ивановичъ Борель» въ Саратовѣ.

40099.—*Августа 2. Высочайше утвержденное положеніе Военнаго Совѣта (Собр. Узак. 1914 г. Января 10, отд. I, ст. 79).*—Объ увеличеніи содержанія полицейскимъ урядникамъ, содержимымъ на средства общаго войсковаго капитала войска Донскаго.

40100.—*Августа 2. Высочайше утвержденное положеніе Военнаго Совѣта (Собр. Узак. 1914 г. Января 22, отд. I, ст. 227).*—Объ учрежденіи при Уральскомъ войсковомъ реальномъ училищѣ 15 стипендій Уральскаго казачьяго войска въ ознаменованіе 300-лѣтія Царствованія Дома Романовыхъ.

40101.—*Августа 2. Высочайше утвержденное положеніе Военнаго Совѣта (Собр. Узак. 1914 г. Января 22, отд. I, ст. 228).*—Объ измѣненіи штата энтомологовъ при областномъ войска Донскаго распорядительномъ комитетѣ по земскимъ дѣламъ.

40102.—*Августа 2. Высочайше утвержденное положеніе Военнаго Совѣта (Собр. Узак. 1914 г. Января 22, отд. I, ст. 229).*—Объ увеличеніи Приамурскому военно-окружному суду кредита на канцелярскіе расходы.

40103.—*Августа 2. Высочайшее повелѣніе объявленное Министромъ Финансовъ (Собр. Узак. 1913 г. Сентября 27, отд. I, ст. 2035).*—О примѣненіи Высочайшаго указа 21 Февраля 1913 года о милостяхъ, дарованныхъ населенію по

случаю 300-лѣтія Царствованія Дома Романовыхъ, въ отношеніи суммъ государственныхъ сберегательныхъ кассъ.

40104.—*Августа 2. Высочайшее повелѣніе, объявленное Министромъ Финансовъ (Собр. Узак. 1913 г. Октября 4, отд. I, ст. 2192).*—О предоставленіи Московскому губернскому дворянскому собранію избранія кандидатовъ въ члены совѣта Государственнаго Банка на трехлѣтіе 1914—1916 годовъ.

40105.—*Августа 3. Высочайше утвержденное положеніе Опекунскаго Совѣта (Собр. Узак. 1913 г. Ноября 1, отд. I, ст. 2309).*—О повышеніи вознагражденія педагогическому персоналу среднихъ и низшихъ учебныхъ заведеній Вѣдомства Учрежденій Императрицы Маріи.

40106.—*Августа 3. Высочайше утвержденное положеніе Опекунскаго Совѣта (Собр. Узак. 1913 г. Ноября 1, отд. I, ст. 2310).*—Объ увеличеніи содержанія классныхъ надзирательницъ и экономокъ женскихъ гимназій Вѣдомства Императрицы Маріи.

40107.—*Августа 3. Высочайше утвержденное положеніе Опекунскаго Совѣта (Собр. Узак. 1913 г. Ноября 1, отд. I, ст. 2311).*—Объ утвержденіи устава и штата Гогоевской гимназіи для армянскихъ дѣвицъ въ городѣ Нахичеванѣ.

40108.—*Августа 3. Высочайше утвержденное положеніе Опекунскаго Совѣта (Собр. Узак. 1913 г. Ноября 8, отд. I, ст. 2397).*—Объ отнесеніи на средства Вѣдомства Учрежденій Императрицы Маріи расходовъ по отпуску лицамъ женскаго пола, переходящимъ изъ Александро-Маріинскаго, кавалерственной дамы Чертовой, института въ Москвѣ въ прочія заведенія вѣдомства, пятилѣтнихъ прибавокъ, выслуженныхъ ими по названному институту.

40109.—*Августа 3. Высочайше утвержденное положеніе Опекунскаго Совѣта (Собр. Узак. 1913 г. Ноября 19, отд. I, ст. 2490).*—О переименованіи должности «смотрителя» въ столичныхъ институтахъ Вѣдомства Учрежденій Императрицы Маріи въ «правителя дѣлъ по хозяйственной части» и объ учрежденіи въ женскихъ институтахъ вѣдомства должности «завѣдывающей кухнею».

40110.—*Августа 3. Высочайшее повелѣніе, предложенное Правительствующему Сенату Министромъ Юстиціи (Собр. Узак. 1913 г. Октября 18, отд. I, ст. 2255).*—О присвоеніи Александровскому дѣтскому пріюту Вѣдомства Учрежденій Императрицы Маріи въ городѣ Одессѣ наименованія: «Одесскій Александровскій дѣтскій пріютъ Царя-Освободителя Вѣдомства Учрежденій Императрицы Маріи».

40111.—*Августа 3. Высочайшее повелѣніе, предложенное Правительствующему Сенату Министромъ Юстиціи (Собр. Узак. 1913 г. Октября 18, отд. I, ст. 2256).*—О преобразованіи повивальной школы при родильномъ дѣтскомъ пріютѣ въ городѣ Владимірѣ въ родовспомогательное заведеніе.

40112.—*Августа 3. Высочайшее повелѣніе предложенное Правительствующему Сенату Министромъ Юстиціи (Собр. Узак. 1913 г. Октября 18, отд. I, ст. 2257).*—Объ учрежденіи въ ознаменованіе 300-лѣтія Царствованія Дома Романовыхъ, въ м. Бугазъ, Аккерманскаго уѣзда, Бессарабской губерніи, пріюта-санаторіи для подверженныхъ туберкулезу и страдающихъ ревматизмомъ дѣтей, призрѣваемыхъ Московскимъ совѣтомъ дѣтскихъ пріютовъ.

40113.—*Августа 3. Высочайшее повелѣніе, предложенное Правительствующему Сенату Министромъ Юстиціи (Собр. Узак. 1913 г. Октября 18, отд. I, ст. 2258).*—О закрытіи дѣятельности Брестъ-Литовскаго крѣпостнаго попечительства дѣтскихъ пріютовъ Вѣдомства Учрежденій Императрицы Маріи.

40114.—*Августа 4. Именной Высочайшій указъ, данный Сенату (Собр. Узак. 1913 г. Августа 14, отд. I, ст. 1634).*—О продленіи срока предоставленныхъ Намѣстнику Его Императорскаго Величества на Кавказѣ особыхъ полномочій въ отношеніи всего торговаго флота, плавающаго по Каспійскому морю.

40115.—*Августа 4. Именной Высочайшій указъ, данный Сенату (Собр. Узак. 1913 г. Августа 14, отд. I, ст. 1635).*—О продленіи срока дѣйствія положенія усиленной охраны, введеннаго въ городѣ Батумѣ и Кинтришскомъ участкѣ, Батумскаго округа; въ губерніяхъ: Бакинской, Елисаветпольской, Кутаисской, Тифлисской, Черноморской и Эриванской; въ областяхъ: Терской и Кубанской, и въ округахъ: Сухумскомъ и Закатальскомъ.

40116.—*Августа 4. Именной Высочайшій указъ, данный Сенату (Собр. Узак. 1913 г. Августа 14, отд. I, ст. 1636).*—О продленіи срока дѣйствія введеннаго въ предѣлахъ Бакинскаго градоначальства положенія чрезвычайной охраны.

40117.—*Августа 4. Именной Высочайшій указъ, данный Сенату (Собр. Узак. 1913 г. Августа 24, отд. I, ст. 1747).*—О замѣнѣ находящихся въ обращеніи государственныхъ кредитныхъ билетовъ пятисотъ-рублеваго достоинства билетами новаго образца.

40118.—*Августа 4. Высочайше утвержденное положеніе Совѣта Министровъ (Собр. Узак. 1913 г. Августа 24, отд. I, ст. 1748).*—Объ утвержденіи описанія государственнаго кредитнаго билета пятисотъ-рублеваго достоинства образца 1912 года и о срокѣ выпуска сихъ билетовъ.

40119.—*Августа 4. Высочайше утвержденное положеніе Военнаго Совѣта (Собр. Узак. 1914 г. Января 11, отд. I, ст. 106).*—О преобразованіи Иркутской приготовительной школы Омскаго кадетскаго корпуса въ кадетскій корпусъ.

40120.—*Августа $^{4}/_{17}$. Высочайшее постановленіе по Великому Княжеству Финляндскому (Сборн. Постан. Вел. Кн. Финл. 1913 г., № 22, стр. 1).*—О бюджетныхъ правилахъ для Великаго Княжества Финляндскаго.

40121.—*Августа $^{4}/_{17}$. Высочайшее постановленіе по Великому Княжеству Финляндскому (Сборн. Постан. Вел. Кн. Финл. 1913 г., № 22, стр. 3).* — О прекращеніи перечисленій или авансовыхъ выдачъ изъ статнаго фонда въ сеймовые фонды.

40122.—*Августа $^{4}/_{17}$. Высочайшее постановленіе по Великому Княжеству Финляндскому (Сборн. Постан. Вел. Кн. Финл. 1913 г., № 22, стр. 3).* — Объ упраздненіи фондовъ милиціоннаго и военнаго дома.

40123.—*Августа $^{4}/_{17}$. Высочайшее постановленіе по Великому Княжеству Финляндскому (Сборн. Постан. Вел. Кн. Финл. 1913 г., № 23, стр. 2).*—О преобразованіи пяти младшихъ классовъ Иденсальмискаго частнаго финскаго училища для совмѣстнаго обученія мальчиковъ и дѣвочекъ въ казенное элементарное училище.

40124.—*Августа $^{4}/_{17}$. Высочайшее постановленіе по Великому Княжеству Финляндскому (Сборн. Постан. Вел. Кн. Финл. 1913 г., № 24, стр. 3).*—Объ измѣненіи правилъ относительно производства практическихъ преподавательскихъ испытаній.

40125.—*Августа 5. Высочайше утвержденное положеніе Адмиралтействъ-Совѣта (Собр. Узак. 1913 г. Августа 30, отд. I, ст. 1762).*—О прохожденіи службы отдѣленными начальниками въ Морскомъ корпусѣ и Морскомъ инженерномъ училищѣ Императора Николая I.

40126.—*Августа 5. Высочайше утвержденное положеніе Адмиралтействъ-Совѣта (Собр. Узак. 1913 г. Августа 30, отд. I, ст. 1763).*—Объ установленіи новой редакціи статьи 229 книги IV (изд. 1912 г.) Свода Морскихъ Постановленій.

40127.—*Августа 5. Высочайше утвержденное положеніе Адмиралтействъ-Совѣта (Собр. Узак. 1913 г. Августа 30, отд. I, ст. 1764).*—О служебныхъ правахъ офицерскихъ чиновъ Амурской рѣчной флотиліи.

40128.—*Августа 6. Высочайше утвержденное положеніе Военнаго Совѣта (Собр. Узак. 1914 г. Января 10, отд. I, ст. 80).*—О перечисленіи старшихъ врачей кадетскихъ корпусовъ и военныхъ училищъ въ высшіе разряды расписанія окладовъ содержанія военно-медицинскихъ должностей.

40129.—*Августа 6. Высочайше утвержденное положеніе Военнаго Совѣта (Собр. Узак. 1914 г. Января 10, отд. I, ст. 81).*—Объ учрежденіи въ Иркутскомъ военномъ округѣ одной штатной должности военнаго слѣдователя.

40130.—*Августа 6. Высочайше утвержденное положеніе Военнаго Совѣта (Собр. Узак. 1914 г. Января 31, отд. I, ст. 316).*—Объ измѣненіи статьи 611 книги XV (изд. 3) Свода Военныхъ Постановленій 1869 года.

40131.—*Августа 6. Высочайше утвержденное положеніе Военнаго Совѣта (Собр. Узак. 1914 г. Января 31, отд. I, ст. 317).*—О годовой выдержкѣ и выѣздкѣ молодыхъ ремонтныхъ лошадей въ Сибирскихъ артиллерійскихъ частяхъ.

40132.—*Августа 6. Высочайше утвержденное положеніе Военнаго Совѣта (Собр. Узак. 1914 г. Января 31, отд. I, ст. 318).*—Объ измѣненіи статей 779, 783 и 813 книги XV (изд. 3) Свода Военныхъ Постановленій 1869 года.

40133.—*Августа 6. Высочайше утвержденное положеніе Военнаго Совѣта (Собр. Узак. 1914 г. Марта 14, отд. I, ст. 697).*—О содержаніи впредь въ 16-рядномъ составѣ во взводахъ нѣкоторыхъ первоочередныхъ полковъ Кубанскаго казачьяго войска.

40134.—*Августа 9. Высочайше утвержденное положеніе Совѣта Министровъ (Собр. Узак. 1913 г. Августа 14, отд. I, ст. 1637).*—О безпошлинномъ привозѣ въ Имперію изъ-за границы нефти.

40135.—*Августа 10. Высочайшее повелѣніе, предложенное Правительствующему Сенату Министромъ Юстиціи (Собр. Узак. 1913 г. Августа 27, отд. I, ст. 1752).*—Объ утвержденіи Статута Императорскаго Военнаго Ордена Святаго Великомученика и Побѣдоносца Георгія, принадлежащаго къ сему Ордену Георгіевскаго Креста и причисляемыхъ къ тому же Ордену Георгіевскаго оружія и Георгіевской медали.

40136.—*Августа 13. Высочайше утвержденное положеніе Военнаго Совѣта (Собр. Узак. 1914 г. Января 10, отд. I, ст. 82).*—Объ увеличеніи оклада ремонтныхъ денегъ, установленныхъ для армейскихъ казаковъ.

40137.—*Августа 13. Высочайше утвержденное положеніе Военнаго Совѣта (Собр. Узак. 1914 г. Января 10, отд. I, ст. 83).*—О введеніи въ штатъ Кіевскаго военнаго училища должности священника и псаломщика.

40138.—*Августа 13. Высочайше утвержденное положеніе Военнаго Совѣта (Собр. Узак. 1914 г. Января 22, отд. I, ст. 230).*—О предоставленіи юнкерамъ казачьяго сословія при производствѣ ихъ въ офицеры въ конныя казачьи части Приамурскаго военнаго округа и Забайкальской области Иркутскаго военнаго округа права на единовременное пособіе на пріобрѣтеніе верховыхъ лошадей и сѣделъ.

40139.—*Августа 13. Высочайше утвержденное положеніе Военнаго Совѣта (Собр. Узак. 1914 г. Января 31, отд. I, ст. 319).*—Объ утвержденіи временныхъ штатовъ и расчетовъ нижнихъ чиновъ и лошадей пулеметныхъ командъ военнаго пѣхотнаго, кавалерійскаго и казачьяго училищъ.

40140.—*Августа 13. Высочайше утвержденное положеніе Военнаго Совѣта (Собр. Узак. 1914 г. Іюля 3, отд. I, ст. 1729).*—О сбереженіи отъ порчи и о покрытіи убыли продуктовъ.

40141.—*Августа 13. Высочайше утвержденное положеніе Военнаго Совѣта (Собр. Узак. 1914 г. Іюля 3, отд. I, ст. 1730).*—О пріемѣ, перебивкѣ, сдабриваніи продовольственныхъ продуктовъ, подвергшихся порчѣ, и о свидѣтельствованіи продовольственныхъ магазиновъ.

40142.—*Августа 13. Высочайшее повелѣніе, объявленное Военнымъ Министромъ (Собр. Узак. 1914 г. Января 22, отд. I, ст. 233).*—О присвоеніи Забайкальскому, Амурскому и Уссурійскому казачьимъ войскамъ старшинства съ 20 Августа 1655 года.

40143.—*Августа 16. Высочайшее повелѣніе, объявленное Военнымъ Министромъ (Собр. Узак. 1914 г. Февраля 19, отд. I, ст. 515).*—О присвоеніи штабу Кавказскаго военнаго округа старшинства со времени образованія отдѣльнаго Грузинскаго корпуса—21 Декабря 1815 года.

40144.—*Августа 15. Высочайшее повелѣніе, предложенное Правительствующему Сенату Министромъ Юстиціи (Собр. Узак. 1913 г. Августа 24, отд. I, ст. 1750).*—О введеніи въ городѣ Ялтѣ и Ялтинскомъ уѣздѣ, Таврической губерніи, взамѣнъ мѣстнаго времени—Петербургскаго.

40145.—*Августа 16. Именной Высочайшій указъ, данный Сенату (Собр. Узак. 1913 г. Августа 30, отд. I, ст. 1760).*—О дополненіи къ штату Министерства Императорскаго Двора, по Царскосельскому Дворцовому Управленію, Высочайше утвержденному 6 Декабря 1902 года.

40146.—*Августа 16. Высочайшее повелѣніе, объявленное Министромъ Внутреннихъ Дѣлъ (Собр. Узак. 1913 г. Октября 4, отд. I, ст. 2193).*—Объ установленіи нагруднаго знака въ память двухсотлѣтняго юбилея города Кронштадта.

40147.—*Августа 20. Высочайше утвержденное положеніе Совѣта Министровъ (Собр. Узак. 1913 г. Сентября 8, отд. I, ст. 1820).*—О назначеніи для періода 1913—1914 годовъ количества сахара, потребнаго къ выпуску съ заводовъ на внутренній рынокъ, размѣра неприкосновеннаго запаса, размѣра общаго нормальнаго производства сахара и предѣльныхъ цѣнъ сахара.

40148.—*Августа 20. Высочайше утвержденное положеніе Совѣта Министровъ (Собр. Узак. 1913 г. Октября 9, отд. II, ст. 1357).*—Объ утвержденіи устава страховаго общества «Обезпеченіе».

40149.—*Августа 20. Высочайше утвержденное положеніе Военнаго Совѣта (Собр. Узак. 1913 г. Ноября 30, отд. I, ст. 2677).*—О предоставленіи права участковымъ врачамъ Кубанской области при командировкахъ для принятія мѣръ къ прекращенію заразныхъ болѣзней взамѣнъ обывательскихъ лошадей совершать переѣздъ по желѣзной дорогѣ.

1913.

40150.—*Августа 20. Высочайше утвержденное положеніе Военнаго Совѣта (Собр. Узак. 1914 г. Января 10, отд. I, ст. 84).*—О дополненіи статьи 184 книги XIX (изд. 1910 г.) Свода Военныхъ Постановленій 1869 года новымъ положеніемъ о содержаніи военнослужащихъ за время болѣзни и отпуска въ совокупности.

40151.—*Августа 20. Высочайше утвержденное положеніе Совѣта Министровъ (Собр. Узак. 1914 г. Января 22, отд. I, ст. 231).*—Объ измѣненіи примѣчанія къ статьѣ 128 Положенія о постоянныхъ военныхъ госпиталяхъ.

40152.—*Августа 20. Высочайше утвержденное положеніе Военнаго Совѣта (Собр. Узак. 1914 г. Января 31, отд. I, ст. 320).*—Объ измѣненіи статьи 1970 книги XIX (изд. 1911 г.) Свода Военныхъ Постановленій 1869 года.

40153.—*Августа 20. Высочайше утвержденное положеніе Военнаго Совѣта (Собр. Узак. 1914 г. Января 31, отд. I, ст. 321).*—О расформированіи Кушкинской полевой желѣзнодорожной роты.

40154.—*Августа 20. Высочайше утвержденное положеніе Военнаго Совѣта (Собр. Узак. 1914 г. Февраля 19, отд. I, ст. 510).*—Объ утвержденіи и введеніи въ дѣйствіе Правилъ о порядкѣ удовлетворенія содержаніемъ и увольненія отъ службы нижнихъ сверхсрочныхъ чиновъ отдѣльнаго корпуса жандармовъ, состоящихъ подъ судомъ и слѣдствіемъ.

40155.—*Августа 23. Высочайше утвержденное положеніе Совѣта Министровъ (Собр. Узак. 1913 г. Октября 11, отд. I, ст. 2226).*—Объ исключеніи города Миргорода, Полтавской губерніи, изъ расписанія городскихъ поселеній съ упрощеннымъ общественнымъ управленіемъ.

40156.—*Августа 23. Высочайше утвержденное положеніе Совѣта Министровъ (Собр. Узак. 1913 г. Октября 11, отд. I, ст. 2227).*—О перенесеніи Императорскаго Россійскаго консульства въ городѣ Кадиксѣ въ городъ Брюссель.

40157.—*Августа 23. Высочайше утвержденное положеніе Совѣта Министровъ (Собр. Узак. 1913 г. Октября 11, отд. I, ст. 2228).*—О перенесеніи Императорскаго Россійскаго консульства въ городѣ Лиссабонѣ въ городъ Эльберфельдъ.

40158.—*Августа 23. Высочайше утвержденное положеніе Совѣта Министровъ (Собр. Узак. 1913 г. Октября 19, отд. I, ст. 2272).*—Объ объявленіи опорнаго пункта Гродны крѣпостью.

40159.—*Августа 23. Высочайше утвержденное положеніе Совѣта Министровъ (Собр. Узак. 1913 г. Октября 22, отд. I, ст. 2276).*—О пониженіи русской пословной платы въ телеграфныхъ сношеніяхъ съ Италіею и Китайскою Кашгаріею, объ установленіи тарифа для прямыхъ телеграфныхъ сношеній съ Монголіею и о выдачѣ Персидскому правительству ссуды на устройство втораго провода на линіи Астара—Рештъ.

40160.—*Августа 23. Высочайше утвержденное положеніе Совѣта Министровъ (Собр. Узак. 1913 г. Октября 29, отд. I, ст. 2297).*—О распространеніи лѣсоохранительнаго закона на Бѣлозерскій, Кирилловскій, Тихвинскій и Устюженскій уѣзды, Новгородской губерніи.

40161.—*Августа 23. Высочайше утвержденное положеніе Совѣта Министровъ (Собр. Узак. 1913 г. Октября 29, отд. I, ст. 2298).*—О разрѣшеніи городу Ригѣ выпуска облигаціоннаго займа въ 12.500.000 рублей нарицательныхъ.

40162.—*Августа 23. Высочайше утвержденное положеніе Совѣта Министровъ (Собр. Узак. 1913 г. Октября 7, отд. II, ст. 1327).*—Объ утвержденіи устава строительнаго товарищества на паяхъ «Э. Ф. Рыдзевскій и К°».

40163.—*Августа 23. Высочайше утвержденное положеніе Совѣта Министровъ (Собр. Узак. 1913 г. Октября 7, отд. II, ст. 1346).*—Объ утвержденіи устава торгово-промышленнаго акціонернаго общества «Е. С. Калашниковъ и К°».

40164.—*Августа 23. Высочайше утвержденное положеніе Совѣта Министровъ (Собр. Узак. 1913 г. Октября 16, отд. II, ст. 1415).*—Объ утвержденіи устава русскаго акціонернаго общества «Л. А. Ридингеръ».

40165.—*Августа 23. Высочайше утвержденное положеніе Совѣта Министровъ (Собр. Узак. 1913 г. Октября 19, отд. II, ст. 1425).*—Объ утвержденіи условій дѣятельности въ Россіи французскаго акціонернаго общества, подъ наименованіемъ: „Анонимное общество моторовъ «Гномъ»“.

40166.—*Августа 23. Высочайше утвержденное положеніе Совѣта Министровъ (Собр. Узак. 1913 г. Октября 19, отд. II, ст. 1426).*—Объ утвержденіи условій дѣятельности въ Россіи французскаго акціонернаго общества, подъ наименованіемъ: „Анонимное Общество «Жидкій воздухъ» для изслѣдованія и эксплоатаціи способовъ Георгія Клодъ“.

40167.—*Августа 23. Высочайше утвержденное положеніе Совѣта Министровъ (Собр. Узак. 1913 г. Октября 19, отд. II, ст. 1427).*—Объ утвержденіи измѣненій устава акціонернаго общества «Лысьвенскій горный округъ наслѣдниковъ графа Петра Павловича Шувалова».

40168.—*Августа 23. Высочайше утвержденное положеніе Совѣта Министровъ (Собр. Узак. 1913 г. Октября 24, отд. II, ст. 1445).*—Объ утвержденіи измѣненій устава общества Московскаго винокуренно-дрожжеваго завода Б. А. Гиварговскаго.

40169.—*Августа 23. Высочайше утвержденное положеніе Совѣта Министровъ (Собр. Узак. 1913 г. Октября 30, отд. II, ст. 1516).*—Объ измѣненіи устава втораго Московскаго товарищества для устройства квартиръ.

40170.—*Августа 23. Высочайше утвержденное положеніе Совѣта Министровъ (Собр. Узак. 1913 г. Ноября 6, отд. II, ст. 1554).*—О присвоеніи Павловскому акціонерному электрическому обществу наименованія: «Русское акціонерное общество электрическихъ сооруженій.

40171.—*Августа 23. Высочайше утвержденное положеніе Совѣта Министровъ (Собр. Узак. 1913 г. Ноября 6, отд. II, ст. 1555).*—Объ увеличеніи основнаго капитала компаніи С.-Петербургскаго металлическаго завода.

40172.—*Августа 23. Высочайше утвержденное положеніе Совѣта Министровъ (Собр. Узак. 1913 г. Ноября 6, отд. II, ст. 1556).*—Объ увеличеніи основнаго капитала общества Невьянскихъ горныхъ и механическихъ заводовъ П. С. Яковлева и о присвоеніи обществу новаго наименованія: «Невьянское горнопромышленное акціонерное общество».

40173.—*Августа 23. Высочайше утвержденное положеніе Совѣта Министровъ (Собр. Узак. 1913 г. Ноября 6, отд. II, ст. 1557).*—Объ увеличеніи основнаго капитала акціонернаго общества мѣднопрокатнаго и трубнаго завода, бывшаго Розенкранца.

40174.—*Августа 23. Высочайше утвержденное положеніе Совѣта Министровъ (Собр. Узак. 1913 г. Ноября 6, отд. II, ст. 1558).*—Объ увеличеніи основнаго капитала акціонернаго общества для электромеханическихъ сооруженій, быв-

шее товарищество Дюфлонъ, Константиновичъ и К°.

40175.—*Августа 23. Высочайше утвержденное положеніе Совѣта Министровъ (Собр. Узак. 1913 г. Ноября 6, отд. II, ст. 1559).*—Объ увеличеніи основнаго капитала Южно-Русскаго металлургическаго общества.

40176.—*Августа 23. Высочайше утвержденное положеніе Совѣта Министровъ (Собр. Узак. 1913 г. Ноября 6, отд. II, ст. 1560).*—Объ увеличеніи основнаго капитала торгово-промышленнаго товарищества Т. И. Гагенъ въ Москвѣ.

40177.—*Августа 23. Высочайше утвержденное положеніе Совѣта Министровъ (Собр. Узак. 1913 г. Ноября 6, отд. II, ст. 1561).*—Объ измѣненіи устава С.-Петербургско-Сабунчинскаго нефтепромышленнаго и торговаго акціонернаго общества.

40178.—*Августа 23. Высочайше утвержденное положеніе Совѣта Министровъ (Собр. Узак. 1913 г. Ноября 6, отд. II, ст. 1562).*—Объ измѣненіи устава товарищества Россійско-Американской резиновой мануфактуры, подъ фирмою «Треугольникъ».

40179.—*Августа 23. Высочайше утвержденное положеніе Совѣта Министровъ (Собр. Узак. 1913 г. Ноября 6, отд. II, ст. 1563).*—Объ увеличеніи основнаго капитала Селезневскаго общества каменноугольной и заводской промышленности.

40180.—*Августа 23. Высочайше утвержденное положеніе Совѣта Министровъ (Собр. Узак. 1913 г. Ноября 6, отд. II, ст. 1575).*—Объ утвержденіи измѣненій устава горнаго и торгово-промышленнаго акціонернаго общества «Медіаторъ».

40181.—*Августа 23. Высочайше утвержденное положеніе Совѣта Министровъ (Собр. Узак. 1913 г. Ноября 7, отд. II, ст. 1580).*—О присвоеніи товариществу свеклосахарныхъ и рафинадныхъ заводовъ братьевъ Терещенко наименованія: «Тульско-Черкасское товарищество свеклосахарныхъ и рафинадныхъ заводовъ, бывшее братьевъ Терещенко».

40182.—*Августа 23. Высочайше утвержденное положеніе Совѣта Министровъ (Собр. Узак. 1913 г. Ноября 12, отд. II, ст. 1638).*—Объ увеличеніи основнаго капитала общества Московскаго винокуренно-дрожжеваго завода Б. А. Гивартовскаго.

40183.—*Августа 23. Высочайше утвержденное положеніе Совѣта Министровъ (Собр. Узак. 1913 г. Ноября 13, отд. II, ст. 1652).*—Объ утвержденіи устава нефтепромышленнаго и торговаго акціонернаго общества «Олеонафтъ».

40184.—*Августа 23. Высочайше утвержденное положеніе Совѣта Министровъ (Собр. Узак. 1913 г. Ноября 29, отд. II, ст. 1743).*—Объ увеличеніи основнаго капитала и утвержденіи устава С.-Петербургскаго нефтепромышленнаго общества.

40185.—*Августа 23. Высочайше утвержденное положеніе Совѣта Министровъ (Собр. Узак. 1913 г. Декабря 23, отд. II, ст. 1868).*—Объ утвержденіи устава акціонернаго общества завода вѣсовъ «В. Гессъ» въ городѣ Люблинѣ.

40186.—*Августа 23. Высочайше утвержденное положеніе Совѣта Министровъ (Собр. Узак. 1914 г. Февраля 18, отд. II, ст. 243).*—Объ утвержденіи устава нефтепромышленнаго и развѣдочнаго акціонернаго общества.

40187.—*Августа 23. Высочайше утвержденное положеніе Совѣта Министровъ (Собр. Узак. 1914 г. Февраля 18, отд. II, ст. 264).*—Объ утвержденіи устава торгово-промышленнаго акціонернаго общества «Иранъ».

40188.—*Августа 23. Высочайше утвержденное положеніе Совѣта Министровъ (Собр. Узак. 1914 г. Февраля 19, отд. II, ст. 267).*—Объ утвержденіи устава русскаго акціонернаго общества оптико-механическихъ заводовъ «Карлъ Цейссъ».

40189.—*Августа 23. Высочайше утвержденное положеніе Совѣта Министровъ (Собр. Узак. 1914 г. Февраля 19, отд. II, ст. 268).*—Объ утвержденіи устава Россійскаго акціонернаго общества оптическаго и механическаго производствъ.

40190.—*Августа 23. Высочайше утвержденное положеніе Совѣта Министровъ (Собр. Узак. 1914 г. Февраля 19, отд. II, ст. 269).*—Объ утвержденіи устава акціонернаго общества «Парацельсъ».

40191.—*Августа 23. Высочайше утвержденное положеніе Совѣта Министровъ (Собр. Узак. 1914 г. Февраля 20, отд. II, ст. 312).*—Объ утвержденіи устава акціонернаго общества Николаевскихъ Восточно-Сибирскихъ горныхъ и механическихъ заводовъ.

40192.—*Августа 23. Высочайше утвержденное положеніе Совѣта Министровъ (Собр. Узак. 1914 г. Февраля 20, отд. II, ст. 313).*—Объ утвержденіи устава торгово-промышленнаго товарищества на паяхъ «Сотрудникъ школъ» А. К. Залѣсской.

40193.—*Августа 23. Высочайше утвержденное положеніе Совѣта Министровъ (Собр. Узак. 1914 г. Февраля 25, отд. II, ст. 334).*—Объ утвержденіи устава Московскаго акціонернаго общества электрическихъ сооруженій.

40194.—*Августа 23. Высочайше утвержденное положеніе Совѣта Министровъ (Собр. Узак. 1914 г. Февраля 28, отд. II, ст. 338).*—Объ утвержденіи устава акціонернаго общества «Біохромъ».

40195.—*Августа 23. Высочайше утвержденное положеніе Совѣта Министровъ (Собр. Узак. 1914 г. Февраля 28, отд. II, ст. 339).*—Объ утвержденіи устава акціонернаго общества канатной фабрики, прежде Поблинъ, Серцаржъ и К°, въ городѣ Бендинѣ.

40196.—*Августа 23. Высочайше утвержденное положеніе Совѣта Министровъ (Собр. Узак. 1914 г. Марта 4, отд. II, ст. 340).*—Объ утвержденіи устава торгово-промышленнаго товарищества на паяхъ «П. Г. Ахановъ» въ С.-Петербургѣ.

40197.—*Августа 23. Высочайше утвержденное положеніе Совѣта Министровъ (Собр. Узак. 1914 г. Марта 6, отд. II, ст. 348).*—Объ утвержденіи устава акціонернаго общества Русско-Балтійскихъ нефтеперегонныхъ заводовъ.

40198.—*Августа 23. Высочайше утвержденное положеніе Совѣта Министровъ (Собр. Узак. 1914 г. Марта 15, отд. II, ст. 368).*—Объ утвержденіи устава перваго россійскаго акціонернаго общества «Культура Земли».

40199.—*Августа 23. Высочайше утвержденное положеніе Совѣта Министровъ (Собр. Узак. 1914 г. Марта 20, отд. II, ст. 447).*—Объ утвержденіи устава акціонернаго общества «Сирена-Рекордъ».

40200.—*Августа 23. Высочайше утвержденное положеніе Совѣта Министровъ (Собр. Узак. 1914 г. Марта 20, отд. II, ст. 448).*—Объ утвержденіи устава акціонернаго общества водочныхъ заводовъ «В. Е. Петровъ, Ф. Натусъ и К°».

40201.—*Августа 23. Высочайшее повелѣніе, объявленное Министромъ Внутреннихъ Дѣлъ (Собр. Узак. 1913 г. Октября 18, отд. I, ст. 2261).*—О присвоеніи сооружаемому городомъ Севастополемъ институту физическихъ методовъ лѣченія и предполагаемому къ постройкѣ новому театру наименованій: «въ па-

мять 300-лѣтія Царствованія Дома Романовыхъ».

40202.—*Августа 23. Высочайшее повелѣніе, объявленное Министромъ Внутреннихъ Дѣлъ (Собр. Узак. 1913 г. Октября 18, отд. I, ст. 2262).*—О присвоеніи амбулаторіи при Демянской, Новгородской губерніи, земской больницѣ наименованія «Романовской».

40203.—*Августа 23. Высочайшее повелѣніе, сообщенное Сенату вѣдѣніемъ Святѣйшаго Синода (Собр. Узак. 1913 г. Октября 29, отд. I, ст. 2302).*—О присвоеніи церковно-школьному строительному фонду наименованія: «Церковно-школьный строительный фондъ Имени Государя Императора Александра III».

40204.—*Августа 23. Высочайшее повелѣніе, сообщенное Сенату вѣдѣніемъ Святѣйшаго Синода (Собр. Узак. 1913 г. Ноября 15, отд. I, ст. 2482).*—О присвоеніи устраиваемой Валаамскимъ монастыремъ въ д. Кирккоски, Салминскаго прихода, церковно-приходской школѣ Имени Его Императорскаго Высочества Наслѣдника Цесаревича и Великаго Князя Алексѣя Николаевича.

40205.—*Августа 23. Высочайшее повелѣніе, объявленное Министромъ Финансовъ (Собр. Узак. 1913 г. Ноября 22, отд. I, ст. 2515).*—О присвоеніи четыремъ стипендіямъ, учреждаемымъ Московскимъ городскимъ кредитнымъ обществомъ, наименованія: «Романовскія стипендіи Московскаго городскаго кредитнаго общества, учрежденныя въ ознаменованіе трехсотлѣтія Царствованія Дома Романовыхъ.

40206.—*Августа 23. Высочайшее повелѣніе, сообщенное Сенату вѣдѣніемъ Святѣйшаго Синода (Собр. Узак. 1914 г. Января 10, отд. I, ст. 86).*—Объ утвержденіи устава состоящаго подъ Августѣйшимъ покровительствомъ Государыни Императрицы Александры Ѳеодоровны Братства во имя Царицы Небесной.

40207.—*Августа 26. Высочайше утвержденное положеніе Адмиралтействъ-Совѣта (Собр. Узак. 1913 г. Сентября 24, отд. I, ст. 2020).*—О мастерскихъ на транспортѣ «Кама».

40208.—*Августа 26. Высочайше утвержденное положеніе Адмиралтействъ Совѣта (Собр. Узак. 1913 г. Сентября 24, отд. I, ст. 2021).*—О выдачѣ нижнимъ чинамъ морскаго вѣдомства денегъ взамѣнъ отпуска натурою чая, сахара и мыла.

40209.—*Августа 26. Высочайше утвержденное положеніе Адмиралтействъ-Совѣта (Собр. Узак. 1913 г. Сентября 24, отд. I, ст. 2022).*—Объ организаціи краткихъ минныхъ курсовъ для офицеровъ на судахъ морскихъ силъ Чернаго моря.

40210.—*Августа 26. Высочайше утвержденное положеніе Адмиралтействъ-Совѣта (Собр. Узак. 1913 г. Сентября 24, отд. I, ст. 2023).*—Объ утвержденіи Положенія о нижнихъ чинахъ морскаго вѣдомства, остающихся добровольно на сверхсрочной дѣйствительной службѣ.

40211.—*Августа 26. Высочайшее повелѣніе, объявленное Морскимъ Министромъ (Собр. Узак. 1914 г. Марта 11, отд. I, ст. 663).*—О присвоеніи зданіямъ для больныхъ санаторій морскаго вѣдомства Имени Ея Императорскаго Величества Государыни Императрицы Александры Ѳеодоровны Именъ Августѣйшихъ Дочерей Ихъ Величествъ.

40212.—*Августа 26. Высочайшее повелѣніе, объявленное Морскимъ Министромъ (Собр. Узак. 1915 г. Апрѣля 14, отд. I, ст. 868).*—О включеніи въ объявленную приказомъ по военному вѣдомству отъ 22-го Ноября 1912 года за № 643 редакцію 2-го абзаца 2-го пункта 34-й статьи Устава Внутренней Службы военнаго вѣдомства указанія о гражданскихъ чинахъ морскаго вѣдомства.

40213.—*Августа 27. Именной Высочайшій указъ, данный Сенату (Собр. Узак. 1913 г. Сентября 3, отд. I, ст. 1806).*—О продленіи срока дѣйствія Положенія о мѣрахъ къ охраненію государственнаго порядка и общественнаго спокойствія, о дальнѣйшемъ оставленіи въ исключительномъ положеніи нѣкоторыхъ мѣстностей Имперіи и о сохраненіи за нѣкоторыми губернскими начальствами временно предоставленныхъ имъ особыхъ полномочій по охраненію общественнаго порядка и безопасности.

40214.—*Августа 27. Именной Высочайшій указъ, данный Сенату (Собр. Узак. 1913 г. Сентября 11, отд. I, ст. 1853).*—О продленіи срока дѣйствія положенія усиленной охраны въ городѣ Ташкентѣ, въ Ташкентскомъ, Чимкентскомъ, Ауліеатинскомъ, Перовскомъ и Казалинскомъ уѣздахъ, Сыръ-Дарьинской области, въ Вѣрненскомъ и Пишпекскомъ уѣздахъ, Семирѣченской области, въ Самаркандской, Ферганской и Закаспійской областяхъ и во всѣхъ русскихъ поселеніяхъ въ предѣлахъ Бухарскаго Ханства.

40215.—*Августа 27. Высочайше утвержденное положеніе Военнаго Совѣта (Собр. Узак. 1914 г. Января 10, отд. I, ст. 85).*—Объ отпускѣ 3 гусарскому Елисаветградскому Ея Императорскаго Высочества Великой Княжны Ольги Николаевны полку бѣлаго полновѣснаго сукна не натурою, а деньгами.

40216.—*Августа 27. Высочайше утвержденное положеніе Военнаго Совѣта (Собр. Узак. 1914 г. Января 31, отд. I, ст. 322).*—Объ увеличеніи суммъ на канцелярскіе припасы канцеляріи Наказнаго Атамана и войсковаго правленія Астраханскаго казачьяго войска.

40217.—*Августа 27. Высочайше утвержденное положеніе Военнаго Совѣта (Собр. Узак. 1914 г. Февраля 8, отд. I, ст. 425).*—О дополненіи новою статьею 180^1 отдѣла I главы X раздѣла втораго книги VI (изд. 2) Свода Военныхъ Постановленій 1869 года.

40218.—*Августа 27. Высочайше утвержденное положеніе Военнаго Совѣта (Собр. Узак. 1914 г. Февраля 19, отд. I, ст. 511).*—О сравненіи въ правахъ по чинопроизводству должности начальника С.-Петербургскаго губернскаго жандармскаго управленія съ должностью таковаго же начальника въ Москвѣ.

40219.—*Августа 27. Высочайше утвержденное положеніе Военнаго Совѣта (Собр. Узак. 1914 г. Марта 14, отд. I, ст. 688).*—Объ увеличеніи штата юнкеровъ Михайловскаго и Константиновскаго артиллерійскихъ училищъ и объ установленіи этимъ училищамъ дополнительныхъ табельныхъ отпусковъ на содержаніе добавляемыхъ юнкеровъ.

40220.—*Августа 27. Высочайшее повелѣніе, объявленное Министромъ Внутреннихъ Дѣлъ (Собр. Узак. 1913 г. Октября 18, отд. I, ст. 2263).*—О присвоеніи учрежденной Двинскимъ уѣзднымъ земствомъ при мѣстномъ реальномъ училищѣ стипендіи наименованія, въ память Отечественной войны 1812 года, Имени Императора Александра I Благословеннаго.

40221.—*Августа 27. Высочайшее повелѣніе, объявленное Министромъ Внутреннихъ Дѣлъ (Собр. Узак. 1913 г. Октября 18, отд. I, ст. 2264).*—О присвоеніи учрежденной Двинскимъ уѣзднымъ земствомъ при мѣстномъ реальномъ училищѣ стипендіи Августѣйшаго Имени

Его Императорскаго Величества Государя Императора.

40222.—*Августа 27. Высочайшее повелѣніе, предложенное Правительствующему Сенату Министромъ Юстиціи (Собр. Узак. 1913 г. Ноября 12, отд. I, ст. 2455).*—Объ учрежденіи при Переяславской мужской гимназіи стипендіи Имени Императора Александра I Благословеннаго.

40223.—*Августа 27. Высочайшее повелѣніе, предложенное Правительствующему Сенату Министромъ Юстиціи (Собр. Узак. 1913 г. Ноября 12, отд. I, ст. 2456).*—О присвоеніи Симферопольской мужской гимназіи Имени въ Бозѣ почивающаго Императора Александра I Благословеннаго.

40224.—*Августа 27. Высочайшее повелѣніе, предложенное Правительствующему Сенату Министромъ Юстиціи (Собр. Узак. 1913 г. Ноября 22, отд. I, ст. 2507).*—О присвоеніи Обліенскому двухклассному училищу, Святокрестовскаго уѣзда, Ставропольской губерніи, наименованія: «Александровское» въ честь Императора Александра II и въ память пятидесятилѣтія освобожденія крестьянъ отъ крѣпостной зависимости.

40225.—*Августа 27. Высочайшее повелѣніе, предложенное Правительствующему Сенату Министромъ Юстиціи (Собр. Узак. 1913 г. Ноября 22, отд. I, ст. 2508).*—О присвоеніи четыремъ начальнымъ училищамъ города Кузнецка, Саратовской губерніи, третьему и шестому мужскимъ и четвертому и пятому женскимъ Имени Императора Александра II въ ознаменованіе пятидесятилѣтія освобожденія крестьянъ отъ крѣпостной зависимости.

40226.—*Августа 27. Высочайшее повелѣніе, предложенное Правительствующему Сенату Министромъ Юстиціи (Собр. Узак. 1913 г. Ноября 22, отд. I, ст. 2509).*—Объ учрежденіи при гимназіяхъ Витебской мужской и Полоцкой и Двинской женскихъ и Двинскомъ и Кустанайскомъ реальныхъ училищахъ по одной стипендіи Имени Дома Романовыхъ и при Маріупольскихъ гимназіяхъ мужской Александровской и женской Маріинской и В. Е. Остославской также по одной стипендіи съ присвоеніемъ имъ наименованія: «въ память 300-лѣтія Царствованія Дома Романовыхъ».

40227.—*Августа 29. Высочайше утвержденное положеніе Совѣта Министровъ (Собр. Узак. 1913 г. Ноября 6, отд. II, ст. 1564).*—Объ измѣненіи наименованія германскаго акціонернаго общества химической промышленности и для выдѣлки сажи «Августъ Вегелинъ».

40228.—*Августа 30. Именной Высочайшій указъ, данный Сенату (Собр. Узак. 1913 г. Сентября 11, отд. I, ст. 1854).*—Объ утвержденіи штата Алтайскаго отдѣленія контроля Министерства Императорскаго Двора.

40229.—*Августа 30. Высочайшее повелѣніе, предложенное Правительствующему Сенату Министромъ Юстиціи (Собр. Узак. 1913 г. Сентября 18, отд. I, ст. 2259).*—Объ установленіи особаго нагруднаго знака для лицъ, окончившихъ драматическіе курсы при С.-Петербургскомъ театральномъ училищѣ.

С Е Н Т Я Б Р Ь.

40230.—*Сентября 1. Высочайшее повелѣніе, предложенное Правительствующему Сенату Министромъ Юстиціи (Собр. Узак. 1913 г. Ноября 22, отд. I, ст. 2511).*—О присвоеніи Александринскому дѣтскому пріюту Вѣдомства Учрежденій Императрицы Маріи, въ городѣ Елабугѣ, Вятской губерніи, наименованія: «Александринскій дѣтскій пріютъ въ городѣ Елабугѣ, основанный въ 1857 году, Федоромъ Григорьевичемъ Черновымъ».

40231.—*Сентября 2. Высочайше утвержденное положеніе Адмиралтействъ-Совѣта (Собр. Узак. 1913 г. Октября 15, отд. I, ст. 2238).*—Объ утвержденіи Положенія о портовыхъ складахъ минъ заграждения и траловъ.

40232.—*Сентября 2. Высочайше утвержденное положеніе Адмиралтействъ-Совѣта (Собр. Узак. 1913 г. Октября 15, отд. I, ст. 2239).*—Объ утвержденіи Положенія о службѣ въ подводномъ плаваніи.

40233.—*Сентября 3. Высочайше утвержденное положеніе Военнаго Совѣта (Собр. Узак. 1914 г. Апрѣля 16, отд. I, ст. 1092).*—Объ измѣненіи статей книгъ I, II, XII, XV и XVIII Свода Военныхъ Постановленій.

40234.—*Сентября 3. Высочайшее повелѣніе, сообщенное Сенату вѣдѣніемъ Святѣйшаго Синода (Собр. Узак. 1913 г. Ноября 8, отд. I, ст. 2398).*—О присвоеніи существующей въ городѣ Сарапулѣ Николаевской церковно-приходской школѣ наименованія: «Николаевская, въ память 300-лѣтія Царствованія Дома Романовыхъ».

40235.—*Сентября 3. Высочайшее повелѣніе, сообщенное Сенату вѣдѣніемъ Святѣйшаго Синода (Собр. Узак. 1913 г. Ноября 8, отд. I, ст. 2399).*—О присвоеніи строящейся при церкви села Опочни, Тарусскаго уѣзда, Калужской епархіи, богадѣльнѣ наименованія: «Богадѣльня Протопресвитера Іоанна Леонтіевича Янышева, возобновленная по случаю исполнившагося 300-лѣтія Царствованія Дома Романовыхъ, на пожертвованія Государя Императора и Его Августѣйшей Семьи».

40236.—*Сентября 3. Высочайшее повелѣніе, сообщенное Сенату вѣдѣніемъ Святѣйшаго Синода (Собр. Узак. 1913 г. Ноября 19, отд. I, ст. 2491).*—Объ утвержденіи нагруднаго знака для членовъ общества хоругвеносцевъ Московскаго каѳедральнаго Чудова монастыря.

40237.—*Сентября 3. Высочайшее повелѣніе, сообщенное Сенату вѣдѣніемъ Святѣйшаго Синода (Собр. Узак. 1913 г. Декабря 24, отд. I, ст. 2897).*—О разрѣшеніи духовнымъ консисторіямъ помѣщать состоящую въ ихъ распоряженіи денежную свободную наличность въ частные банки.

40238.—*Сентября $^{3}/_{16}$. Высочайшее постановленіе по Великому Княжеству Финляндскому (Сборн. Постан. Вел. Кн. Финл. 1913 г., № 26, стр. 1).*—Объ

измѣненіи узаконеній о казенныхъ среднихъ учебныхъ заведеніяхъ въ Финляндіи.

40239.—*Сентября 6. Именной Высочайшій указъ, данный Сенату (Собр. Узак. 1913 г. Сентября 17, отд. I, ст. 1913).*—О назначеніи срока производства новыхъ выборовъ двухъ членовъ Государственной Думы въ губернскомъ избирательномъ собраніи Херсонской губерніи.

40240.—*Сентября 6. Высочайше утвержденное положеніе Совѣта Министровъ (Собр. Узак. 1913 г. Ноября 7, отд. II, ст. 1581).*—Объ измѣненіи устава общества каменноугольныхъ копей, рудниковъ и заводовъ въ Сосновицахъ.

40241.—*Сентября 6. Высочайше утвержденное положеніе Совѣта Министровъ (Собр. Узак. 1913 г. Ноября 12, отд. II, ст. 1639).*—Объ утвержденіи измѣненій устава фабрично-торговаго товарищества на паяхъ суконной мануфактуры вдовы Екатерины Жучковой Сыновья.

40242.—*Сентября 6. Высочайшее повелѣніе, предложенное Правительствующему Сенату Министромъ Юстиціи (Собр. Узак. 1913 г. Ноября 12, отд. I, ст. 2457).*—Объ открытіи дѣтскаго пріюта Вѣдомства Учрежденій Императрицы Маріи въ городѣ Никольскѣ, Вологодской губерніи, и о присвоеніи ему наименованія «Романовскій».

40243.—*Сентября 6. Высочайшее повелѣніе, предложенное Правительствующему Сенату Министромъ Юстиціи (Собр. Узак. 1913 г. Ноября 12, отд. I, ст. 2458).*—О включеніи въ число дѣйствительныхъ членовъ попечительства дѣтскаго пріюта Вѣдомства Учрежденій Императрицы Маріи при Каменскомъ заводѣ, Камышловскаго уѣзда, Пермской губерніи, податнаго инспектора 2-го участка Камышловскаго уѣзда и ветеринарнаго земскаго врача того же уѣзда.

40244.—*Сентября 6. Высочайшее повелѣніе, предложенное Правительствующему Сенату Министромъ Юстиціи (Собр. Узак. 1913 г. Ноября 22, отд. I, ст. 2510).*—Объ учрежденіи дѣтскаго пріюта Вѣдомства Учрежденій Императрицы Маріи въ слободѣ Хотомлѣ, Волчанскаго уѣзда, Харьковской губерніи.

40245.—*Сентября 6. Высочайшее повелѣніе, объявленное Военнымъ Министромъ (Собр. Узак. 1914 г. Января 31, отд. I, ст. 324).*—О перемѣщеніи Сѣдлецкаго губернскаго жандармскаго управленія въ городъ Холмъ, съ переименованіемъ его въ Холмское губернское жандармское управленіе и присвоеніемъ ему новаго штата.

40246.—*Сентября 8. Высочайше утвержденное положеніе Военнаго Совѣта (Собр. Узак. 1915 г. Октября 24, отд. I, ст. 2241).*—Объ измѣненіи штата и Положенія объ Императорской Военно-Медицинской Академіи.

40247.—*Сентября 8. Высочайшее повелѣніе, объявленное Военнымъ Министромъ (Собр. Узак. 1915 г. Февраля 13, отд. I, ст. 486).*—Объ утвержденіи «Положенія о конно-пулеметныхъ командахъ».

40248.—*Сентября 10. Высочайшее повелѣніе, объявленное Военнымъ Министромъ (Собр. Узак. 1914 г. Февраля 19, отд. I, ст. 516).*—Объ изданіи вновь составленной военно-санитарнымъ ученымъ комитетомъ новой Россійской военной фармакопеи и о введеніи ея въ дѣйствіе, взамѣнъ изданной въ 1896 году.

40249.—*Сентября 12. Высочайшее повелѣніе, объявленное Морскимъ Министромъ (Собр. Узак. 1913 г. Ноября 8, отд. I, ст. 2400).*—О принятіи къ руководству по морскому вѣдомству вновь выработаннаго «Устава о караулахъ на военныхъ судахъ».

40250.—*Сентября 13. Высочайше утвержденное положеніе Совѣта Министровъ (Собр. Узак. 1913 г. Ноября 9, отд. II, ст. 1616).*—Объ увеличеніи основнаго капитала общества желѣзодѣлательныхъ, сталелитейныхъ и механическихъ заводовъ «Сормово».

40251.—*Сентября 13. Высочайше утвержденное положеніе Совѣта Министровъ (Собр. Узак. 1913 г. Декабря 9, отд. II, ст. 1795).*—Объ утвержденіи устава пароходнаго общества Балтійскій Ллойдъ—линія Либава—Бременъ.

40252.—*Сентября 13. Высочайше утвержденное положеніе Совѣта Министровъ (Собр. Узак. 1914 г. Марта 13, отд. II, ст. 362).*—Объ утвержденіи устава русскаго акціонернаго общества «Пулеметъ» для изготовленія оружія, амуниціи, снарядовъ, а также станковъ и приборовъ для военныхъ надобностей.

40253.—*Сентября 13. Высочайше утвержденное положеніе Совѣта Министровъ (Собр. Узак. 1914 г. Марта 20, отд. II, ст. 449).*—Объ утвержденіи устава акціонернаго общества технохимическихъ изобрѣтеній.

40254.—*Сентября 13. Высочайше утвержденное положеніе Военнаго Совѣта (Собр. Узак. 1913 г. Декабря 20, отд. I, ст. 2889).*—Объ утвержденіи Положенія о предѣльномъ возрастномъ цензѣ для состоящихъ на службѣ въ квартирномъ вѣдомствѣ генераловъ, штабъ и оберъ-офицеровъ и классныхъ чиновъ.

40255.—*Сентября 13. Высочайше утвержденное положеніе Военнаго Совѣта (Собр. Узак. 1913 г. Декабря 20, отд. I, ст. 2890).*—Объ утвержденіи табели сроковъ службы единаго походнаго обмундированія, установленнаго Высочайшими повелѣніями 22 Октября 1912 года и 9 Марта 1913 года (прик. по воен. вѣд. 1913 г., № 106).

40256.—*Сентября 13. Высочайше утвержденное положеніе Военнаго Совѣта (Собр. Узак. 1913 г. Декабря 27, отд. I, ст. 2901).*—Объ измѣненіи статьи 10 правилъ для учебныхъ сборовъ нижнихъ чиновъ запаса арміи (прил. къ прим. 2 къ ст. 759, кн. VII, Свод. Военн. Пост. по Свод. Прод. 1911 г.).

40257.—*Сентября 13. Высочайше утвержденное положеніе Военнаго Совѣта (Собр. Узак. 1914 г. Февраля 8, отд. I, ст. 426).*—Объ утвержденіи и введеніи въ дѣйствіе штата и табели имущества санитарно-гигіеническихъ и дезинфекціонныхъ отрядовъ, табели имущества, возимаго въ обозѣ, и вѣдомости запасныхъ къ обозу вещей, сухарныхъ и крупяныхъ мѣшковъ, полныхъ запряжекъ, отдѣльныхъ упряжныхъ предметовъ и коновязи, полагаемыхъ къ интендантскому обозу тѣхъ же отрядовъ.

40258.—*Сентября 13. Высочайше утвержденное положеніе Военнаго Совѣта (Собр. Узак. 1914 г. Февраля 8, отд. I, ст. 427).*—Объ утвержденіи новаго Положенія и штата Кубанской постоянной милиціи.

40259.—*Сентября 13. Высочайше утвержденное положеніе Военнаго Совѣта (Собр. Узак. 1914 г. Февраля 8, отд. I, ст. 428).*—О годовыхъ окладахъ содержанія штатнымъ преподавателямъ въ общихъ классахъ Пажескаго Его Императорскаго Величества корпуса и въ кадетскихъ корпусахъ.

40260.—*Сентября 13. Высочайше утвержденное положеніе Военнаго Совѣта (Собр. Узак. 1914 г. Февраля 8, отд. I, ст. 429).*—Объ измѣненіи статьи 102

Положенія объ Офицерской артиллерійской школѣ.

40261.—*Сентября 13. Высочайше утвержденное положеніе Военнаго Совѣта (Собр. Узак. 1914 г. Февраля 8, отд. I, ст. 430).*—Объ установленіи для Пажескаго Его Императорскаго Величества корпуса и всѣхъ военныхъ училищъ (пѣхотныхъ, кавалерійскихъ и казачьихъ), подвѣдомственныхъ Главному Управленію военно-учебныхъ заведеній, форменнаго обоза.

40262.—*Сентября 13. Высочайше утвержденное положеніе Военнаго Совѣта (Собр. Узак. 1914 г. Февраля 12, отд. I, ст. 452).*—О добавочныхъ отпускахъ кадетскимъ корпусамъ Суворовскому, Одесскому, Сумскому, Владикавказскому и Ташкентскому Наслѣдника Цесаревича.

40263.—*Сентября 13. Высочайше утвержденное положеніе Военнаго Совѣта (Собр. Узак. 1914 г. Февраля 19, отд. I, ст. 512).*—О замѣщеніи должности начальника Уральской обмундировальной мастерской классными чинами и объ измѣненіи статьи 4 Положенія о сей мастерской.

40264.—*Сентября 13. Высочайше утвержденное положеніе Военнаго Совѣта (Собр. Узак. 1914 г. Марта 13, отд. I, ст. 685).*—О преобразованіи пиротехническаго и техническаго училищъ въ одно общее техническое училище артиллерійскаго вѣдомства.

40265.—*Сентября 13. Высочайше утвержденное положеніе Военнаго Совѣта (Собр. Узак. 1914 г. Марта 14, отд. I, ст. 689).*—Объ измѣненіи пункта 9 статьи 872 (по ред. прик. по военн. вѣд. 1912 г., № 676) книги VIII Свода Военныхъ Постановленій 1869 года и непроизводствѣ 10% вычетовъ съ пособій, выдаваемыхъ прапорщикамъ запаса.

40266.—*Сентября 13. Высочайше утвержденное положеніе Военнаго Совѣта (Собр. Узак. 1914 г. Марта 14, отд. I, ст. 690).*—Объ утвержденіи положенія о капиталѣ генералъ-лейтенанта Василія Александровича Геймана.

40267.—*Сентября 13. Высочайше утвержденное положеніе Военнаго Совѣта (Собр. Узак. 1914 г. Марта 14, отд. I, ст. 691).*—Объ отпускѣ изъ войсковаго капитала Уссурійскаго казачьяго войска по 900 рублей ежегодно на фуражное довольствіе лошадей и приплода войсковаго конскаго завода и центральнаго случнаго пункта сего войска.

40268.—*Сентября 13. Высочайше утвержденное положеніе Военнаго Совѣта (Собр. Узак. 1914 г. Марта 14, отд. I, ст. 692).*—Объ измѣненіи пункта 2 статьи 896 книги VII Свода Военныхъ Постановленій 1869 года (по Прод. 1911 г.).

40269.—*Сентября 13. Высочайше утвержденное положеніе Военнаго Совѣта (Собр. Узак. 1914 г. Апрѣля 25, отд. I, ст. 1137).*—О дополненіи примѣчаніемъ статьи 448 книги XVI (изд. 3) (по ред. прик. по военн. вѣд. 1910 г., № 432), Свода Военныхъ Постановленій 1869 года и объ утвержденіи Положеній о клиническихъ отдѣленіяхъ Харьковскаго мѣстнаго лазарета и Кіевскаго военнаго госпиталя.

40270.—*Сентября 13. Высочайшее повелѣніе, объявленное Министромъ Внутреннихъ Дѣлъ (Собр. Узак. 1914 г. Января 31, отд. I, ст. 323).*—О присвоеніи учреждаемымъ Ковровскою, Владимірской губерніи, городскою думою въ мѣстномъ реальномъ училищѣ, женской гимназіи и высшемъ начальномъ училищѣ шести стипендіямъ, по двѣ въ каждомъ изъ названныхъ учебныхъ заведеній, наименованій: «Стипендіи въ память 300-лѣтія Царствованія Дома Романовыхъ».

40271.—*Сентября 17. Высочайшее повелѣніе, объявленное Морскимъ Министромъ (Собр. Узак. 1913 г. Ноября 8, отд. I, ст. 2401).*—О распространеніи на служащихъ по вольному найму на судахъ и плавучихъ маякахъ лоцманскаго и маячнаго вѣдомства въ Финляндіи права ношенія формъ обмундированія, Высочайше утвержденныхъ въ 3 день Іюля 1906 года и въ 21 день Апрѣля 1897 года.

40272.—*Сентября 17. Высочайшее повелѣніе, объявленное Министромъ Внутреннихъ Дѣлъ (Собр. Узак. 1913 г. Ноября 29, отд. I, ст. 2663).*—О присвоеніи народной библіотекѣ-читальнѣ въ городѣ Александровскѣ, Екатеринославской губерніи, наименованія «Романовская».

40273.—*Сентября 17. Высочайшее повелѣніе, объявленное Морскимъ Министромъ (Собр. Узак. 1914 г. Февраля 11, отд. I, ст. 446).*—О наименованіи общества Архангельскихъ лоцмановъ — обществомъ Архангельскихъ лоцмановъ Имени Царя Михаила Ѳеодоровича объ установленіи знака въ память трехсотлѣтія существованія этихъ лоцмановъ и объ установленіи дня 8 Ноября—днемъ праздника этого общества

40274.—*Сентября 18. Именной Высочайшій указъ, данный Сенату (Собр. Узак. 1913 г. Сентября 28, отд. I, ст. 2155).*—О назначеніи сроковъ для производства новыхъ выборовъ одного члена Государственной Думы отъ Кіевской и одного—отъ Черниговской губерній.

40275.—*Сентября 20. Именной Высочайшій указъ, данный Сенату (Собр. Узак. 1913 г. Сентября 28, отд. I, ст. 2157).*—О назначеніи срока для производства новыхъ выборовъ одного члена Государственной Думы отъ Полтавской губерніи.

40276.—*Сентября 20. Высочайше утвержденное положеніе Совѣта Министровъ (Собр. Узак. 1913 г. Октября 29, отд. I, ст. 2299).*—О разрѣшеніи городу Харькову выпуска облигаціоннаго займа въ 12.412.000 рублей нарицательныхъ.

40277.—*Сентября 20. Высочайше утвержденное положеніе Совѣта Министровъ (Собр. Узак. 1913 г. Октября 29, отд. I, ст. 2930).*—Объ изъятіи изъ общаго пользованія части рѣки Думъ-Уппе, въ предѣлахъ владѣнія судостроительнаго завода К. А. Іессена въ Рижскомъ портѣ.

40278.—*Сентября 20. Высочайше утвержденное положеніе Совѣта Министровъ (Собр. Узак. 1913 г. Ноября 5, отд. I, ст. 2314).*—О разрѣшеніи городу Перми выпуска облигаціоннаго займа въ 3.500.000 рублей нарицательныхъ.

40279.—*Сентября 20. Высочайше утвержденное положеніе Совѣта Министровъ (Собр. Узак. 1913 г. Ноября 26, отд. II, ст. 1721).*—Объ утвержденіи устава акціонернаго общества подряднаго буренія и механическаго завода бывш. Э. Ф. Біернинга.

40280.—*Сентября 24. Высочайше утвержденное положеніе Совѣта Министровъ (Собр. Узак. 1914 г. Марта 4, отд. II, ст. 341).*—Объ утвержденіи устава Самарскаго товарищества на паяхъ кирпичнаго производства.

40281.—*Сентября 23. Высочайше утвержденное положеніе Адмиралтействъ-Совѣта (Собр. Узак. 1913 г. Октября 22, отд. I, ст. 2277).*—Объ утвержденіи Правилъ о введеніи въ дѣйствіе Высочайше утвержденнаго 26 Августа 1913 года Положенія о нижнихъ чинахъ морскаго вѣдомства, остающихся добровольно на сверхсрочной дѣйствительной службѣ.

40282.—*Сентября 23. Высочайше утвержденное положеніе Адмиралтействъ-Совѣта (Собр. Узак. 1913 г. Ноября 5,*

отд. I, ст. 2315).—Объ измѣненіи постановленій Морскаго Устава относительно флаговъ Командующихъ морскими силами и главныхъ командировъ портовъ и о присвоеніи особыхъ флага и брейдъ-вымпела комендантамъ морскихъ крѣпостей и особыхъ флаговъ судамъ и плавучимъ средствамъ, обслуживающимъ нужды морскихъ крѣпостей.

40283.—*Сентября 24. Высочайше утвержденное положеніе Совѣта Министровъ (Собр. Узак. 1913 г. Ноября 15, отд. I, ст. 2481).*—Объ устройствѣ телеграфной линіи между пунктомъ Кошъ-Агачемъ и городомъ Кобдо.

40284.—*Сентября 24. Высочайше утвержденное положеніе Совѣта Министровъ (Собр. Узак. 1913 г. Ноября 4, отд. II, ст. 1534).*—Объ утвержденіи устава акціонернаго общества «Пекарь».

40285.—*Сентября 24. Высочайше утвержденное положеніе Совѣта Министровъ (Собр. Узак. 1913 г. Ноября 6, отд. II, ст. 1565).*—Объ утвержденіи устава акціонернаго общества шпагатной фабрики «Д. Випсъ и Г. Янцевъ».

40286.—*Сентября 24. Высочайше утвержденное положеніе Совѣта Министровъ (Собр. Узак. 1913 г. Ноября 9, отд. II, ст. 1671).*—Объ увеличеніи основнаго капитала и измѣненіи наименованія «Русскаго общества Шуккертъ и К°».

40287.—*Сентября 24. Высочайше утвержденное положеніе Совѣта Министровъ (Собр. Узак. 1913 г. Ноября 13, отд. II, ст. 1653).*—Объ увеличеніи основнаго капитала Варшавскаго общества каменно-угольной и горнозаводской промышленности.

40288.—*Сентября 24. Высочайше утвержденное положеніе Совѣта Министровъ (Собр. Узак. 1913 г. Ноября 22, отд. II, ст. 1684).*—Объ утвержденіи устава акціонернаго общества «В. Гильванъ».

40289.—*Сентября 24. Высочайше утвержденное положеніе Совѣта Министровъ (Собр. Узак. 1913 г. Ноября 22, отд. II, ст. 1685).*—Объ утвержденіи устава горнопромышленнаго акціонернаго общества «Міусчикъ».

40290.—*Сентября 24. Высочайше утвержденное положеніе Совѣта Министровъ (Собр. Узак. 1913 г. Ноября 22, отд. II, ст. 1686).*—Объ увеличеніи основнаго капитала и объ измѣненіи устава товарищества механическихъ и чугунолитейныхъ заводовъ «Молотъ».

40291.—*Сентября 24. Высочайше утвержденное положеніе Совѣта Министровъ (Собр. Узак. 1913 г. Ноября 22, отд. II, ст. 1691).*—Объ утвержденіи условій дѣятельности въ Россіи англійскаго акціонернаго общества, подъ наименованіемъ: «Майкопско - Восточное нефтяное общество съ ограниченною отвѣтственностью».

40292.—*Сентября 24. Высочайше утвержденное положеніе Совѣта Министровъ (Собр. Узак. 1913 г. Ноября 23, отд. II, ст. 1696).*—Объ отчужденіи, обмѣнѣ и освобожденіи отъ наложенія запрещенія части недвижимыхъ имуществъ, служащихъ обезпеченіемъ облигаціонныхъ займовъ акціонернаго общества бумажныхъ мануфактуръ Карла Шейблера въ городѣ Лодзи, общества котельныхъ и механическихъ заводовъ В. Фицнеръ и К. Гамперъ, акціонернаго общества Бѣлорѣцкихъ желѣзодѣлательныхъ заводовъ Пашковыхъ и Русско-Донецкаго общества каменноугольной и заводской промышленности.

40293.—*Сентября 24. Высочайше утвержденное положеніе Совѣта Министровъ (Собр. Узак. 1913 г. Ноября 23, отд. II, ст. 1697).*—Объ увеличеніи основнаго капитала и объ измѣненіи устава страховаго товарищества «Саламандра».

40294.—*Сентября 24. Высочайше утвержденное положеніе Совѣта Министровъ (Собр. Узак. 1913 г. Ноября 23, отд. II, ст. 1698).*—Объ измѣненіи устава торговопромышленнаго товарищества на паяхъ Г. О. Гольберга.

40295.—*Сентября 24. Высочайше утвержденное положеніе Совѣта Министровъ (Собр. Узак. 1913 г. Ноября 26, отд. II, ст. 1722).*—Объ измѣненіи устава С.-Петербургскаго товарищества квартировладѣльцевъ.

40296.—*Сентября 24. Высочайше утвержденное положеніе Совѣта Министровъ (Собр. Узак. 1913 г. Ноября 28, отд. II, ст. 1729).*—Объ увеличеніи основнаго капитала компаніи Троицко-Кондратовскихъ писчебумажныхъ фабрикъ В. Гаварда.

40297.—*Сентября 24. Высочайше утвержденное положеніе Совѣта Министровъ (Собр. Узак. 1913 г. Ноября 28, отд. II, ст. 1730).*—О пониженіи нарицательной цѣны акцій и объ измѣненіи устава акціонернаго общества фабрики портландъ-цемента «Высока».

40298.—*Сентября 24. Высочайше утвержденное положеніе Совѣта Министровъ (Собр. Узак. 1913 г. Ноября 28, отд. II, ст. 1731).*—Объ увеличеніи основнаго капитала товарищества «Эмиль Липгартъ и К°.

40299.—*Сентября 24. Высочайше утвержденное положеніе Совѣта Министровъ (Собр. Узак. 1913 г. Ноября 28, отд. II, ст. 1732).*—Объ увеличеніи основнаго капитала товарищества Федоровскихъ сахарныхъ заводовъ.

40300.—*Сентября 24. Высочайше утвержденное положеніе Совѣта Министровъ (Собр. Узак. 1913 г. Ноября 28, отд. II, ст. 1733).*—Объ увеличеніи основнаго капитала товарищества Окуловскихъ писчебумажныхъ фабрикъ.

40301.—*Сентября 24. Высочайше утвержденное положеніе Совѣта Министровъ (Собр. Узак. 1913 г. Ноября 29, отд. II, ст. 1734).*—Объ измѣненіи устава Харьковскаго акціонернаго общества пивоваренія, подъ фирмою «Новая Баварія».

40302.—*Сентября 28. Высочайше утвержденное положеніе Совѣта Министровъ (Собр. Узак. 1913 г. Ноября 29, отд. II, ст. 1744).*—Объ утвержденіи условій дѣятельности въ Россіи бельгійскаго акціонернаго общества, подъ наименованіемъ: «Анонимное общество центральныхъ электрическихъ станцій».

40303.—*Сентября 24. Высочайше утвержденное положеніе Совѣта Министровъ (Собр. Узак. 1913 г. Ноября 30, отд. II, ст. 1751).*—Объ утвержденіи устава Русскаго акціонернаго общества артиллерійскихъ заводовъ.

40304.—*Сентября 24. Высочайше утвержденное положеніе Совѣта Министровъ (Собр. Узак. 1913 г. Ноября 30, отд. II, ст. 1752).*—Объ увеличеніи основнаго капитала товарищества цементнаго завода.

40305.—*Сентября 24. Высочайше утвержденное положеніе Совѣта Министровъ (Собр. Узак. 1913 г. Ноября 30, отд. II, ст. 1753).*—Объ увеличеніи основнаго капитала акціонернаго общества вагоностроительныхъ и механическихъ заводовъ «Фениксъ».

40306.—*Сентября 24. Высочайше утвержденное положеніе Совѣта Министровъ (Собр. Узак. 1913 г. Ноября 30, отд. II, ст. 1754).*—Объ измѣненіи устава акціонернаго общества химическаго завода «Радоха» въ Сосновицахъ.

40307.—*Сентября 24. Высочайше утвержденное положеніе Совѣта Министровъ (Собр. Узак. 1913 г. Ноября 30, отд. II, ст. 1757).*—Объ измѣненіи устава Русскаго акціонернаго общества надземныхъ и подземныхъ сооруженій Филиппъ Гольцманъ и К°—С.-Петербургъ.

1913.

40308.—*Сентября 24. Высочайше утвержденное положеніе Совѣта Министровъ (Собр. Узак. 1913 г. Декабря 4, отд. II, ст. 1762).*—О предоставленіи товариществу химическихъ заводовъ П. К. Ушкова и К° права выпуска облигацій и объ измѣненіи устава товарищества.

40309.—*Сентября 24. Высочайше утвержденное положеніе Совѣта Министровъ (Собр. Узак. 1913 г. Декабря 4, отд. II, ст. 1763).*—Объ измѣненіи устава и о пониженіи нарицательной стоимости акцій нефтепромышленнаго и торговаго акціонернаго общества «Балаханы».

40310.—*Сентября 24. Высочайше утвержденное положеніе Совѣта Министровъ (Собр. Узак. 1913 г. Декабря 4, отд. II, ст. 1764).*—Объ утвержденіи устава Русскаго страховаго общества.

40311.—*Сентября 24. Высочайше утвержденное положеніе Совѣта Министровъ (Собр. Узак. 1913 г. Декабря 4, отд. II, ст. 1765).*—Объ утвержденіи дополненій и измѣненій устава товарищества Садковской мануфактуры Ивана Демина.

40312.—*Сентября 24. Высочайше утвержденное положеніе Совѣта Министровъ (Собр. Узак. 1913 г. Декабря 4, отд. II, ст. 1766).*—Объ утвержденіи измѣненій устава нефтепромышленнаго общества «Чаркепъ».

40313.—*Сентября 24. Высочайше утвержденное положеніе Совѣта Министровъ (Собр. Узак. 1913 г. Декабря 5, отд. II, ст. 1768).*—Объ увеличеніи основнаго капитала товарищества коньячнаго и водочнаго заводовъ и складовъ русскихъ виноградныхъ винъ Николая Леонтьевича Шустова съ сыновьями.

40314.—*Сентября 24. Высочайше утвержденное положеніе Совѣта Министровъ (Собр. Узак. 1913 г. Декабря 5, отд. II, ст. 1769).*—Объ измѣненіи устава товарищества «В. К. Феррейнъ» въ Москвѣ.

40315.—*Сентября 24. Высочайше утвержденное положеніе Совѣта Министровъ (Собр. Узак. 1913 г. Декабря 5, отд. II, ст. 1770).*—Объ увеличеніи основнаго капитала товарищества мануфактуръ «Людвигъ Рабенекъ».

40316.—*Сентября 24. Высочайше утвержденное положеніе Совѣта Министровъ (Собр. Узак. 1913 г. Декабря 5, отд. II, ст. 1771).*—Объ измѣненіи наименованія и устава товарищества Московскаго цинковальнаго завода.

40317.—*Сентября 24. Высочайше утвержденное положеніе Совѣта Министровъ (Собр. Узак. 1913 г. Декабря 5, отд. II, ст. 1772).*—Объ утвержденіи устава акціонернаго общества пивоваренія «Новая Богемія» Кременчугскаго пивомедоваренаго и солодоваренаго завода І. Я. Ямпольскаго, сущ. съ 1828 года.

40318.—*Сентября 24. Высочайше утвержденное положеніе Совѣта Министровъ (Собр. Узак. 1913 г. Декабря 9, отд. II, ст. 1784).*—Объ увеличеніи основнаго капитала Южно-Русскаго солепромышленнаго общества.

40319.—*Сентября 24. Высочайше утвержденное положеніе Совѣта Министровъ (Собр. Узак. 1913 г. Декабря 9, отд. II, ст. 1785).*—Объ увеличеніи основнаго капитала акціонернаго общества Ливенгофскихъ стекляннаго и пробочнаго производствъ.

40320.—*Сентября 24. Высочайше утвержденное положеніе Совѣта Министровъ (Собр. Узак. 1913 г. Декабря 9, отд. II, ст. 1786).*—Объ увеличеніи основнаго капитала акціонернаго общества цементнаго завода «Ассеринъ».

40321.—*Сентября 24. Высочайше утвержденное положеніе Совѣта Министровъ (Собр. Узак. 1913 г. Декабря 9, отд. II, ст. 1787).*—Объ увеличеніи основнаго капитала и измѣненіи наименованія акціонернаго общества С.-Петербургскихъ товарныхъ складовъ.

40322.—*Сентября 24. Высочайше утвержденное положеніе Совѣта Министровъ (Собр. Узак. 1913 г. Декабря 9, отд. II, ст. 1788).*—Объ измѣненіи устава товарищества Могилянскаго свеклосахарнаго завода.

40323.—*Сентября 24. Высочайше утвержденное положеніе Совѣта Министровъ (Собр. Узак. 1913 г. Декабря 10, отд. II, ст. 1798).*—Объ утвержденіи дополненій и измѣненій устава товарищества мануфактуръ Ивана Коновалова съ сыномъ.

40324.—*Сентября 24. Высочайше утвержденное положеніе Совѣта Министровъ (Собр. Узак. 1913 г. Декабря 11, отд. II, ст. 1802).*—Объ измѣненіи наименованія и устава торгово-суднаго и комиссіоннаго акціонернаго общества Е. Копаныгинъ и К°.

40325.—*Сентября 24. Высочайше утвержденное положеніе Совѣта Министровъ (Собр. Узак. 1913 г. Декабря 13, отд. II, ст. 1811).*—Объ измѣненіи наименованія и устава Московскаго общества торговли аптекарскими товарами «Эрстъ».

40326—*Сентября 24. Высочайше утвержденное положеніе Совѣта Министровъ (Собр. Узак. 1913 г. Декабря 19, отд. II, ст. 1848).*—Объ утвержденіи устава Уральскаго золотопромышленнаго и платиноваго акціонернаго общества.

40327.—*Сентября 24. Высочайше утвержденное положеніе Совѣта Министровъ (Собр. Узак. 1914 г. Января 21, отд. II, ст. 68).*—Объ утвержденіи устава акціонернаго общества Прушковскаго завода металлическихъ издѣлій.

40328.—*Сентября 24. Высочайше утвержденное положеніе Совѣта Министровъ (Собр. Узак. 1914 г. Января 30, отд. II, ст. 144).*—Объ утвержденіи устава акціонернаго общества курорта «Кавказская Ривьера».

40329.—*Сентября 24. Высочайше утвержденное положеніе Совѣта Министровъ (Собр. Узак. 1914 г. Февраля 1, отд. II, ст. 178).*—Объ утвержденіи устава Курляндскаго акціонернаго общества судоходства.

40330.—*Сентября 24. Высочайше утвержденное положеніе Совѣта Министровъ (Собр. Узак. 1914 г. Февраля 18, отд. II, ст. 244).*—Объ утвержденіи устава акціонернаго общества «Тепловой Двигатель».

40331.—*Сентября 24. Высочайше утвержденное положеніе Совѣта Министровъ (Собр. Узак. 1914 г. Марта 6, отд. II, ст. 349).*—Объ утвержденіи устава товарищества на паяхъ «Полимедикумъ».

40332.—*Сентября 24. Высочайше утвержденное положеніе Совѣта Министровъ (Собр. Узак. 1914 г. Марта 13, отд. II, ст. 363).*—Объ утвержденіи устава торгово-промышленнаго акціонернаго общества «Валерій Левашовъ и К°».

40333.—*Сентября 24. Высочайше утвержденное положеніе Совѣта Министровъ (Собр. Узак. 1914 г. Марта 15, отд. II, ст. 369).*—Объ утвержденіи устава нефтепромышленнаго и торговаго акціонернаго общества «Сураханы».

40334.—*Сентября 24. Высочайше утвержденное положеніе Совѣта Министровъ (Собр. Узак. 1914 г. Марта 17, отд. II, ст. 380).*—Объ утвержденіи устава русскаго маслобойнаго акціонернаго общества.

40335.—*Сентября 24. Высочайше утвержденное положеніе Совѣта Министровъ (Собр. Узак. 1914 г. Марта 18, отд. II, ст. 406).*—Объ утвержденіи устава акціонернаго общества издательскаго дѣла «Копѣйка».

40336.—*Сентября 24. Высочайше утвержденное положеніе Совѣта Министровъ*

(Собр. Узак. 1914 г. Марта 19, отд. II, ст. 419). — Объ утвержденіи устава Ростовскаго-на-Дону акціонернаго общества «Л. П. Пендріе и К°.

40337.—*Сентября 24. Высочайше утвержденное положеніе Совѣта Министровъ (Собр. Узак. 1914 г. Марта 19, отд. II, ст. 420).* — Объ утвержденіи устава акціонернаго общества «Книжникъ».

40338.—*Сентября 24. Высочайше утвержденное положеніе Совѣта Министровъ (Собр. Узак. 1914 г. Марта 20, отд. II, ст. 450).* — Объ утвержденіи устава Ижевскаго торгово-промышленнаго товарищества на паяхъ.

40339.—*Сентября 24. Высочайше утвержденное положеніе Совѣта Министровъ (Собр. Узак. 1914 г. Марта 26, отд. II, ст. 465).* — Объ утвержденіи устава акціонернаго общества шоколадной и конфектной фабрики «І. Крафтъ».

40340.—*Сентября 24. Высочайше утвержденное положеніе Совѣта Министровъ (Собр. Узак. 1914 г. Марта 26, отд. II, ст. 466).* — Объ утвержденіи устава акціонернаго общества Мало-Охтенской мануфактуры.

40341.—*Сентября 24. Высочайше утвержденное положеніе Совѣта Министровъ (Собр. Узак. 1914 г. Апрѣля 2, отд. II, ст. 509).* — Объ утвержденіи устава акціонернаго общества металлическихъ издѣлій А. Е. Прѣловскаго.

40342.—*Сентября 24. Высочайше утвержденное положеніе Совѣта Министровъ (Собр. Узак. 1914 г. Апрѣля 2, отд. II, ст. 510).*—Объ утвержденіи устава домовладѣльческаго акціонернаго общества дешевыхъ квартиръ въ Москвѣ.

40343.—*Сентября 24. Высочайше утвержденное положеніе Совѣта Министровъ (Собр. Узак. 1914 г. Апрѣля 2, отд. II, ст. 511).* — Объ утвержденіи устава акціонернаго общества Виленской пробочной фабрики.

40344.—*Сентября 24. Высочайше утвержденное положеніе Совѣта Министровъ (Собр. Узак. 1914 г. Апрѣля 2. отд. II, ст. 528).* — Объ утвержденіи устава русскаго автомобильнаго акціонернаго общества П. А. Г.

40345.—*Сентября 24. Высочайше утвержденное положеніе Совѣта Министровъ (Собр. Узак. 1914 г. Апрѣля 2, отд. II, ст. 529).* — Объ утвержденіи устава акціонернаго общества печатнаго дѣла «А. М. Гордонъ съ С-мъ».

40346.—*Сентября 24. Высочайше утвержденное положеніе Совѣта Министровъ (Собр. Узак. 1914 г. Апрѣля 11, отд. II, ст. 552).* — Объ утвержденіи устава Олонецкаго горнозаводскаго и лѣсопромышленнаго акціонернаго общества.

40347.—*Сентября 24. Высочайше утвержденное положеніе Совѣта Министровъ (Собр. Узак. 1914 г. Апрѣля 15, отд. II, ст. 575).* — Объ утвержденіи устава акціонернаго общества Тихоокеанскихъ морскихъ промысловъ «С. Грушецкій и К°».

40348.—*Сентября 24. Высочайше утвержденное положеніе Совѣта Министровъ (Собр. Узак. 1914 г. Апрѣля 15, отд. II, ст. 776).* — Объ утвержденіи устава акціонернаго общества графическаго промысла въ городѣ Лодзи.

40349.—*Сентября 24. Высочайше утвержденное положеніе Совѣта Министровъ (Собр. Узак. 1914 г. Мая 12, отд. II, ст. 673).* — Объ утвержденіи устава Московскаго частнаго товарищества устройства собственныхъ квартиръ.

40350.—*Сентября 24. Высочайше утвержденное положеніе Совѣта Министровъ (Собр. Узак. 1914 г. Февраля 7, отд. I, ст. 423).*—Объ измѣненіи законоположеній о ротныхъ командирахъ и офицерахъ-воспитателяхъ общихъ классовъ Пажескаго Его Императорскаго Величества корпуса и кадетскихъ корпусовъ.

40351.—*Сентября 24. Высочайше утвержденное положеніе Военнаго Совѣта (Собр. Узак. 1914 г. Февраля 8, отд. I, ст. 431).*—Объ установленіи 100-рублевыхъ пособій на коня казакамъ Амурскаго и Уссурійскаго казачьихъ войскъ.

40352.—*Сентября 24. Высочайше утвержденное положеніе Военнаго Совѣта (Собр. Узак. 1914 г. Февраля 8, отд. I, ст. 432).*—Объ установленіи выдачи 50-рублевыхъ пособій на коня казакамъ Семирѣченскаго и Забайкальскаго казачьихъ войскъ и объ увеличеніи казакамъ Оренбургскаго казачьяго войска размѣра 50-рублеваго пособія на коня до 100 рублей.

40353.—*Сентября 24. Высочайше утвержденное положеніе Военнаго Совѣта (Собр. Узак. 1914 г. Февраля 8, отд. I, ст. 433).*—О уравненіи правъ дѣлопроизводителя управленія завѣдывающаго коневодствомъ въ Донскомъ войскѣ съ правами дѣлопроизводителей областнаго правленія сего войска, въ отношеніи оклада жалованья и столовыхъ денегъ, класса должности и разряда пенсіи.

40354.—*Сентября 24. Высочайше утвержденное положеніе Военнаго Совѣта (Собр. Узак. 1914 г. Февраля 8, отд. I, ст. 434).*—Объ увеличеніи суммы на канцелярскіе и хозяйственные расходы управленіямъ окружныхъ атамановъ области войска Донскаго.

40355.—*Сентября 24. Высочайше утвержденное положеніе Военнаго Совѣта (Собр. Узак. 1914 г. Февраля 12, отд. I, ст. 453).*—О передачѣ пересыльной части въ городѣ Кронштадтѣ изъ 199 пѣхотнаго Кронштадтскаго полка въ управленіе и. о. коменданта этого города.

40356.—*Сентября 24. Высочайше утвержденное положеніе Военнаго Совѣта (Собр. Узак. 1914 г. Февраля 19, отд. I, ст. 513).*—О содержаніи при Николаевскомъ крѣпостномъ военномъ телеграфѣ одной рабочей лошади.

40357.—*Сентября 24. Высочайше утвержденное положеніе Военнаго Совѣта (Собр. Узак. 1914 г. Февраля 19, отд. I, ст. 514).*—Объ увеличеніи отпуска, положеннаго на наемъ прислуги для окружныхъ больницъ войска Донскаго, на 180 рублей въ годъ.

40358.—*Сентября 24. Высочайше утвержденное положеніе Военнаго Совѣта (Собр. Узак. 1914 г. Марта 5, отд. I, ст. 602).*—О повышеніи класса должности и разряда по пенсіи для областныхъ агрономовъ въ областяхъ Кубанской и Терской и для войсковыхъ агрономовъ въ войскахъ Забайкальскомъ, Семирѣченскомъ и Амурскомъ.

40359.—*Сентября 24. Высочайше утвержденное положеніе Военнаго Совѣта (Собр. Узак. 1915 г. Марта 21, отд. I, ст. 874).*—О введеніи въ дѣйствіе Временнаго Положенія объ управленіи войсковыми лѣсами и штата лѣснаго отдѣленія войсковаго хозяйственнаго правленія Забайкальскаго казачьяго войска.

40360.—*Сентября 24. Высочайше утвержденное положеніе Военнаго Совѣта (Собр. Узак. 1915 г. Января 28, отд. I, ст. 276).*—Объ установленіи размѣровъ помѣщеній для военно-окружныхъ совѣтовъ и управленій, артиллерійскихъ складовъ и полигоновъ и для ротныхъ дворовъ для нижнихъ чиновъ сихъ управленій и складовъ.

40361.—*Сентября 27. Высочайшее повелѣніе, объявленное Военнымъ Министромъ (Собр. Узак. 1914 г. Февраля 19, отд. I, ст. 517).*—О наименованіи двухкласснаго училища въ станицѣ Тверской,

Майкопскаго отдѣла, Кубанской области, по Августѣйшему Его Императорскаго Величества Имени «Николаевскимъ».

40362.—*Сентября 29. Высочайшее повелѣніе, объявленное Министромъ Внутреннихъ Дѣлъ (Собр. Узак. 1913 г. Ноября 19, отд. I, ст. 2493).*—Объ утвержденіи рисунка нагруднаго знака для дѣйствительныхъ членовъ состоящаго подъ покровительствомъ Его Императорскаго Высочества Великаго Князя Константина Константиновича «Всероссійскаго трудоваго союза христіанъ-трезвенниковъ».

40363.—*Сентября 29. Высочайшее повелѣніе, объявленное Министромъ Внутреннихъ Дѣлъ (Собр. Узак. 1913 г. Ноября 19, отд. I, ст. 2494).*—Объ утвержденіи рисунка медали Всероссійской гигіенической выставки 1913 года.

40364.—*Сентября 30. Высочайшее повелѣніе, объявленное Министромъ Внутреннихъ Дѣлъ (Собр. Узак. 1913 г. Ноября 22, Отд. I, ст. 2516).*—О присвоеніи учрежденнымъ Белебеевскимъ, Уфимской губерніи, уѣзднымъ земствомъ, въ ознаменованіе 300-лѣтія Царствованія Дома Романовыхъ, семи стипендіямъ, одной въ высшемъ учебномъ заведеніи, по одной въ Белебеевскомъ реальномъ училищѣ и женской гимназіи и по одной въ четырехъ городскихъ училищахъ: Белебеевскомъ, Давлекановскомъ, Бакалинскомъ и Ново-Каргалинскомъ наименованій: «Стипендіи въ память 300-лѣтія вступленія на престолъ Дома Романовыхъ».

О К Т Я Б Р Ь.

40365.—*Октября 1. Высочайше утвержденное положеніе Военнаго Совѣта (Собр. Узак. 1914 г. Декабря 10, отд. I, ст. 3187).*—Объ утвержденіи плана временнаго увеличенія числа юнкеровъ военныхъ училищъ.

40366.—*Октября 1. Высочайше утвержденное положеніе Адмиралтействъ-Совѣта (Собр. Узак. 1913 г. Ноября 5, отд. I, ст. 2316).*—О причисленіи сооруженной на Владимірской площади города Севастополя въ память трехсотлѣтія Царствованія Дома Романовыхъ часовни въ честь иконы Божіей Матери Ѳеодоровскія къ Севастопольской портовой Свято-Митрофановской церкви.

40367.—*Октября 1. Высочайше утвержденное положеніе Адмиралтействъ-Совѣта (Собр. Узак. 1913 г. Ноября 5, отд. I, ст. 2317).*—О дополненіи штата Николаевской Морской Академіи новымъ примѣчаніемъ.

40368.—*Октября 1. Высочайше утвержденное положеніе Опекунскаго Совѣта (Собр. Узак. 1913 г. Ноября 5, отд. I, ст. 2321).*—Объ установленіи платы съ амбулаторныхъ больныхъ въ С.-Петербургской Маріинской больницѣ для бѣдныхъ.

40369.—*Октября 1. Высочайшее повелѣніе, предложенное Правительствующему Сенату Министромъ Юстиціи (Собр. Узак. 1913 г. Ноября 19, отд. I, ст. 2492).*—Объ утвержденіи Правилъ о порядкѣ производства, повѣрки и обжалованія избранія членовъ совѣта по дѣламъ страхованія рабочихъ отъ участниковъ больничныхъ кассъ.

40370.—*Октября 1. Высочайшее повелѣніе, предложенное Правительствующему Сенату Министромъ Юстиціи (Собр. Узак. 1913 г. Ноября 22, отд. I, ст. 2512).*—О присвоеніи четыремъ стипендіямъ въ Николаевскомъ и Алексѣевскомъ дѣтскихъ пріютахъ въ городѣ Таганрогѣ Вѣдомства Учрежденій Императрицы Маріи Высочайшихъ Именъ въ Бозѣ почивающихъ Императора Александра I и Императрицы Елисаветы Алексѣевны.

40371.—*Октября 1. Высочайшее повелѣніе, предложенное Правительствующему Сенату Министромъ Юстиціи (Собр. Узак. 1913 г. Ноября 22, отд. I, ст. 2513).*—О предоставленіи Черноярско-Енотаевско-Царевскому уѣздному предводителю дворянства права предсѣдательствованія въ Енотаевскомъ уѣздномъ попечительствѣ дѣтскихъ пріютовъ Вѣдомства Учрежденій Императрицы Маріи.

40372.—*Октября $^{1}/_{14}$. Высочайшее постановленіе по Великому Княжеству Финляндскому (Сборн. Постан. Вел. Кн. Финл. 1913 г., № 30, стр. 1).*—О срокѣ запрещенія охоты на фазановъ.

40373.—*Октября 4. Высочайше утвержденное положеніе Военнаго Совѣта (Собр. Узак. 1914 г. Марта 14, отд. I, ст. 693).*—Объ измѣненіи статьи 751 книги XV (изд. 3) Свода Военныхъ Постановленій 1869 года и статей 752, 758, 762, 803 и 810 ^{2} той же книги, по редакціи приказа по военному вѣдомству 1912 года, № 353.

40374.—*Октября 4. Высочайше утвержденное положеніе Военнаго Совѣта (Собр. Узак. 1914 г. Мая 3, отд. I, ст. 1165).*—Объ измѣненіи и дополненіи статей 424 и 431 книги VII (изд. 1906 г.), статьи 78 книги VIII (изд. 1902 г.), по Продолженію 1907 года, и статей 70 и 903 книги XV (изд. 1907 г.), Свода Военныхъ Постановленій 1869 года.

40375.—*Октября 4. Высочайше утвержденное положеніе Военнаго Совѣта (Собр. Узак. 1915 г. Октября 24, отд. I, ст. 2241).*—О добавленіи въ штатъ Императорской Военно-Медицинской Академіи двухъ должностей доцентовъ.

40376.—*Октября 4. Высочайше утвержденное положеніе Адмиралтействъ-Совѣта (Собр. Узак. 1913 г. Ноября 5, отд. I, ст. 2318).*—Объ утвержденіи временнаго штата строительной части Свеаборгскаго порта.

40377.—*Октября 4. Высочайше утвержденное положеніе Адмиралтействъ-Совѣта (Собр. Узак. 1913 г. Ноября 5, отд. I, ст. 2319).*—Объ утвержденіи статей 232—241 книги IV Свода Морскихъ Постановленій въ новомъ изложеніи.

40378.—*Октября 4. Высочайше утвержденное положеніе Адмиралтействъ-Совѣта (Собр. Узак. 1913 г. Ноября 5, отд. I, ст. 2320).*—О предоставленіи начальнику Амурской рѣчной флотиліи права

разрѣшать продажу ненужнаго имущества.

40379.—*Октября 4. Высочайшее повелѣніе предложенное Правительствующему Сенату Министромъ Юстиціи (Собр. Узак. 1913 г. Ноября 22, отд. I, ст. 2514).*—О переименованіи селенія Сабуръ, Арешскаго уѣзда, Елисаветпольской губерніи, въ селеніе Романовку.

40380.—*Октября 4. Высочайшее повелѣніе, сообщенное Сенату вѣдѣніемъ Святѣйшаго Синода (Собр. Узак. 1913 г. Ноября 26, отд. I, ст. 2528).*—О разрѣшеніи Высочайше утвержденному комитету по сооруженію православнаго храма въ Римѣ производства повсемѣстнаго въ Россіи сбора пожертвованій на сооруженіе сего храма.

40381.—*Октября 8. Высочайше утвержденное положеніе Совѣта Министровъ (Собр. Узак. 1913 г. Октября 29, отд. I, ст. 2301).*—Объ учрежденіи опекунскаго управленія надъ всѣмъ имуществомъ Екатерины Константиновны Тонъ, рожденной графини Зарнекау.

40382.—*Октября 8. Высочайше утвержденное положеніе Совѣта Министровъ (Собр. Узак. 1913 г. Ноября 12, отд. I, ст. 2439).*—О включеніи города Тихвина, Новгородской губерніи, въ число мѣстностей, въ коихъ воспрещается жительство и пребываніе лицамъ, подвергаемымъ по судебнымъ приговорамъ надзору полиціи.

40383.—*Октября 8. Высочайше утвержденное положеніе Совѣта Министровъ (Собр. Узак. 1913 г. Ноября 26, отд. I, ст. 2525).*—О разсрочкѣ городу Мелитополю уплаты числящихся за нимъ недоимокъ въ суммѣ 56.591 рубля 60 копѣекъ на содержаніе полиціи.

40384.—*Октября 8. Высочайше утвержденное положеніе Совѣта Министровъ (Собр. Узак. 1913 г. Ноября 26, отд. I, ст. 2526).*—Объ исключеніи города Валокъ, Харьковской губерніи, изъ расписанія городскихъ поселеній съ упрощеннымъ общественнымъ управленіемъ.

40385.—*Октября 8. Высочайше утвержденное положеніе Совѣта Министровъ (Собр. Узак. 1913 г. Ноября 26, отд. I, ст. 2527).*—Объ исключеніи города Буя, Костромской губерніи, изъ расписанія городскихъ поселеній съ упрощеннымъ общественнымъ управленіемъ.

40386.—*Октября 8. Высочайше утвержденное положеніе Совѣта Министровъ (Собр. Узак. 1913 г. Ноября 29, отд. I, ст. 2658).*—О разсрочкѣ городу Аккерману уплаты числящихся за нимъ недоимокъ пособій казнѣ въ суммѣ 97.901 рубля 60 копѣекъ.

40387.—*Октября 8. Высочайше утвержденное положеніе Совѣта Министровъ (Собр. Узак. 1913 г. Ноября 29, отд. I, ст. 2659).*—О разрѣшеніи дворянамъ Мазараки пріобрѣсти въ Западномъ краѣ имѣніе.

40388.—*Октября 8. Высочайше утвержденное положеніе Совѣта Министровъ (Собр. Узак. 1913 г. Декабря 3, отд. I, ст. 2716).*—О разсрочкѣ уплаты числящихся за городомъ Казанью недоимокъ казнѣ по содержанію полиціи въ суммѣ 248.600 рублей.

40389.—*Октября 8. Высочайше утвержденное положеніе Совѣта Министровъ (Собр. Узак. 1913 г. Декабря 3, отд. I, ст. 2717).*—О разсрочкѣ уплаты числящихся за городомъ Вяткою недоимокъ пособій казнѣ всего въ суммѣ 15.197 рублей.

40390.—*Октября 8. Высочайше утвержденное положеніе Совѣта Министровъ (Собр. Узак. 1913 г. Декабря 3, отд. I, ст. 2718).*—О разсрочкѣ уплаты числящихся за городомъ Ѳеодосіею недоимокъ пособій казнѣ всего въ суммѣ 128.168 рублей 98 копѣекъ.

40391.—*Октября 8. Высочайше утвержденное положеніе Совѣта Министровъ (Собр. Узак. 1913 г. Декабря 3, отд. I, ст. 2719).*—О разсрочкѣ городу Бару уплаты числящейся за нимъ недоимки пособій казнѣ въ суммѣ 14.630 рублей 47 копѣекъ.

40392.—*Октября 8. Высочайше утвержденное положеніе Совѣта Министровъ (Собр. Узак. 1913 г. Декабря 10, отд. I, ст. 2808).*—О разрѣшеніи арендаторамъ казенныхъ нефтеносныхъ участковъ выводить газъ, выдѣляющійся изъ эксплоатируемыхъ на нефть скважинъ, на другіе казенные участки.

40393.—*Октября 8. Высочайше утвержденное положеніе Совѣта Министровъ (Собр. Узак. 1913 г. Декабря 17, отд. I, ст. 2846).*—О продленіи срока для продажи имуществъ, оставшихся по безуспѣшности торговъ, за Николаевскимъ и Симферопольскимъ городскими кредитными обществами, и о разсрочкѣ недоимокъ, числящихся на заложенныхъ въ Симферопольскомъ кредитномъ обществѣ недвижимыхъ имуществахъ.

40394.—*Октября 8. Высочайше утвержденное положеніе Совѣта Министровъ (Собр. Узак. 1913 г. Ноября 9, отд. II, ст. 1606).*—Объ увеличеніи основнаго капитала общества Грозненскаго нефтянаго производства, подъ фирмою І. А. Ахвердовъ и К°.

40395.—*Октября 8. Высочайше утвержденное положеніе Совѣта Министровъ (Собр. Узак. 1913 г. Ноября 16, отд. II, ст. 1658).*—Объ утвержденіи условій дѣятельности въ Россіи англійскаго акціонернаго общества, подъ наименованіемъ: акціонерное общество съ ограниченною отвѣтственностью «Русскіе Луна-Парки».

40396.—*Октября 8. Высочайше утвержденное положеніе Совѣта Министровъ (Собр. Узак. 1913 г. Ноября 16, отд. II, ст. 1659).*—Объ утвержденіи условій дѣятельности въ Россіи германскаго акціонернаго общества, подъ наименованіемъ: «Акціонерное общество для перегонки угля».

40397.—*Октября 8. Высочайше утвержденное положеніе Совѣта Министровъ (Собр. Узак. 1913 г. Ноября 16, отд. II, ст. 1660).*—Объ утвержденіи устава товарищества на паяхъ «Ѳ. Іохимъ и К°».

40398.—*Октября 8. Высочайше утвержденное положеніе Совѣта Министровъ (Собр. Узак. 1913 г. Ноября 16, отд. II, ст. 1661).*—Объ утвержденіи устава акціонернаго общества Николаевскихъ заводовъ и верфей.

40399.—*Октября 8. Высочайше утвержденное положеніе Совѣта Министровъ (Собр. Узак. 1913 г. Ноября 22, отд. II, ст. 1687).*—О предоставленіи русскому акціонерному обществу «Сименсъ-Шуккертъ» права выпуска облигацій и объ измѣненіи устава общества.

40400.—*Октября 8. Высочайше утвержденное положеніе Совѣта Министровъ (Собр. Узак. 1913 г. Ноября 26, отд. II, ст. 1723).*—Объ измѣненіи устава Урало-Кавказскаго акціонернаго общества.

40401.—*Октября 8. Высочайше утвержденное положеніе Совѣта Министровъ (Собр. Узак. 1913 г. Декабря 5, отд. II, ст. 1773).*—О предоставленіи пароходному обществу «Самолетъ» права организовать пароходство по Каспійскому морю и объ измѣненіи устава сего общества.

40402.—*Октября 8. Высочайше утвержденное положеніе Совѣта Министровъ (Собр. Узак. 1913 г. Декабря 10, отд. II,*

ст. 1799).—О присвоеніи русскому акціонерному обществу для торгово-промышленныхъ и горныхъ предпріятій новаго наименованія и объ измѣненіи устава общества.

40403.—*Октября 8. Высочайше утвержденное положеніе Совѣта Министровъ (Собр. Узак. 1913 г. Декабря 13, отд. II, ст. 1812).*—Объ умепьшеніи основнаго капитала торгово-промышленнаго товарищества Петра Свѣшникова сыновья.

40404.—*Октября 8. Высочайше утвержденное положеніе Совѣта Министровъ (Собр. Узак. 1913 г. Декабря 13, отд. II, ст. 1813).*—Объ измѣненіи наименованія и устава товарищества мануфактуръ Сергѣя Моргунова и Павла Су-Соколова.

40405.—*Октября 8. Высочайше утвержденное положеніе Совѣта Министровъ (Собр. Узак. 1913 г. Декабря 13, отд. II, ст. 1814).*—Объ измѣненіи устава акціонернаго общества Ермолинской мануфактуры Ф. С. Исаева.

40406.—*Октября 8. Высочайше утвержденное положеніе Совѣта Министровъ (Собр. Узак. 1913 г. Декабря 13, отд. II, ст. 1815).*—Объ увеличеніи основнаго капитала акціонернаго общества металлургическихъ, механическихъ и судостроительныхъ заводовъ Бекеръ и К°.

40407.—*Октября 8. Высочайше утвержденное положеніе Совѣта Министровъ (Собр. Узак. 1913 г. Декабря 13, отд. II, ст. 1816).*—Объ увеличеніи основнаго капитала фабрично-торговаго товарищества братьевъ Крестовниковыхъ.

40408.—*Октября 8. Высочайше утвержденное положеніе Совѣта Министровъ (Собр. Узак. 1913 г. Декабря 13, отд. II, ст. 1817).*—Объ увеличеніи основнаго капитала товарищества Красносельской писчебумажной фабрики наслѣдниковъ К. П. Печаткина.

40409.—*Октября 8. Высочайше утвержденное положеніе Совѣта Министровъ (Собр. Узак. 1913 г. Декабря 13, отд. II, ст. 1818).*—О пониженіи нарицательной стоимости акцій перваго дополнительнаго выпуска акціонернаго общества «Лангензипенъ и К°».

40410.—*Октября 8. Высочайше утвержденное положеніе Совѣта Министровъ (Собр. Узак. 1913 г. Декабря 13, отд. II, ст. 1819).*—О пониженіи нарицательной цѣны акцій русскаго общества электрическихъ дорогъ и электрическаго освѣщенія.

40411.—*Октября 8. Высочайше утвержденное положеніе Совѣта Министровъ (Собр. Узак. 1914 г. Января 10, отд. II, ст. 47).*—Объ измѣненіи наименованія и устава акціонернаго общества «Перунъ».

40412.—*Октября 8. Высочайше утвержденное положеніе Совѣта Министровъ (Собр. Узак. 1914 г. Января 10, отд. II, ст. 48).*—Объ увеличеніи основнаго капитала и измѣненіи устава общества свекло-сахарнаго и рафинаднаго завода «Зберскъ» Вильгельма Репнгана.

40413.—*Октября 8. Высочайше утвержденное положеніе Совѣта Министровъ (Собр. Узак. 1914 г. Января 10. отд. II, ст. 49).*—О предоставленіи товариществу судоходства и пароходства И. И. Конецкій права выпуска облигацій и объ измѣненіи устава товарищества.

40414.—*Октября 8. Высочайше утвержденное положеніе Совѣта Министровъ (Собр. Узак. 1914 г. Января 10, отд. II, ст. 50.)*—О предоставленіи обществу сахарнаго завода «Брестъ-Куявскій» права выпуска облигацій и объ измѣненіи устава общества.

40415.—*Октября 8. Высочайше утвержденное положеніе Совѣта Министровъ (Собр. Узак. 1914 г. Апрѣля 19, отд. II, ст. 578).*—Объ утвержденіи устава Кутаисскаго винодѣльнаго акціонернаго общества.

40416.—*Октября 8. Высочайше утвержденное положеніе Совѣта Министровъ (Собр. Узак. 1914 г. Апрѣля 19, отд. II, ст. 579).*—Объ утвержденіи устава акціонернаго общества Ростовскаго-на-Дону элеватора зернохранилища.

40417.—*Октября 8. Высочайше утвержденное положеніе Совѣта Министровъ (Собр. Узак. 1914 г. Апрѣля 19, отд. II, ст. 580).*—Объ утвержденіи устава акціонернаго общества «К. Вахтеръ и К°».

40418.—*Октября 8. Высочайше утвержденное положеніе Совѣта Министровъ (Собр. Узак. 1914 г. Апрѣля 21, отд. II, ст. 581).*—Объ утвержденіи устава акціонернаго общества «Ссудомоторъ».

40419.—*Октября 8. Высочайше утвержденное положеніе Совѣта Министровъ (Собр. Узак. 1914 г. Апрѣля 21, отд. II, ст. 582).*—Объ утвержденіи устава акціонернаго общества «Экономъ».

40420.—*Октября 8. Высочайше утвержденное положеніе Совѣта Министровъ (Собр. Узак. 1914 г. Апрѣля 26, отд. II, ст. 606).*—Объ утвержденіи устава акціонернаго общества южныхъ маслобойныхъ и химическихъ заводовъ «Саломасъ».

40421.—*Октября 8. Высочайше утвержденное положеніе Совѣта Министровъ (Собр. Узак. 1914 г. Мая 12, отд. II, ст. 674).*—Объ утвержденіи устава Юго-Западнаго общества торговли аптекарскими, химическими, парфюмерными и косметическими товарами въ городѣ Одессѣ.

40422.—*Октября 8. Высочайше утвержденное положеніе Совѣта Министровъ (Собр. Узак. 1914 г. Мая 12, отд. II, ст. 675).*—Объ утвержденіи устава Каларашскаго взаимнаго товарищества бакалейно-колоніальной торговли.

40423.—*Октября 8. Высочайше утвержденное положеніе Военнаго Совѣта (Собр. Узак. 1914 г. Марта 14, отд. I, ст. 694).*—Объ измѣненіи денежнаго отпуска на заготовленіе теплой малиновой рубахи для нижнихъ чиновъ лейбъ-гвардіи 4-го стрѣлковаго Императорской Фамиліи полка.

40424.—*Октября 8. Высочайше утвержденное положеніе Военнаго Совѣта (Собр. Узак. 1914 г. Марта 14, отд. I, ст. 695).*—Объ увеличеніи содержанія чинамъ войсковаго правленія Амурскаго казачьяго войска.

40425.—*Октября 8. Высочайше утвержденное положеніе Военнаго Совѣта (Собр. Узак. 1914 г. Марта 14, отд. I, ст. 696).*—О разрѣшеніи стаціонарнаго и амбулаторнаго пользованія въ Бахтинскомъ мѣстномъ лазаретѣ чиновъ Бахтинской таможенной стражи.

40426.—*Октября 8. Высочайше утвержденное положеніе Военнаго Совѣта (Собр. Узак. 1914 г. Марта 14, отд. I, ст. 697).*—О содержаніи впредь въ 16-рядномъ составѣ во взводахъ нѣкоторыхъ первоочередныхъ полковъ Кубанскаго казачьяго войска.

40427.—*Октября 8. Высочайше утвержденное положеніе Военнаго Совѣта (Собр. Узак. 1914 г. Марта 14, отд. I, ст. 698).*—Объ измѣненіи статьи 7 книги XVI Свода Военныхъ Постановленій 1869 года, по редакціи приказа по военному вѣдомству 1912 года, № 455.

40428.—*Октября 8. Высочайше утвержденное положеніе Военнаго Совѣта (Собр. Узак. 1914 г. Марта 17, отд. I, ст. 754).*—Объ исключеніи вольнонаемныхъ лицъ изъ штатовъ постоянныхъ военныхъ госпиталей, отдѣленій душевныхъ и первыхъ болѣзней при постоянныхъ военныхъ госпиталяхъ и мѣстныхъ лазаретовъ.

40429.—*Октября 8. Высочайшее повелѣніе, сообщенное Сенату вѣдомствомъ Святѣй-*

шаго Синода (Собр. Узак. 1914 г. Января 31, отд. I, ст. 306).—О присвоеніи церковно-приходскимъ школамъ: одноклассной деревни Мирчи, Кіевскаго уѣзда, и двухклассной с. Русской Поляны, Черкасскаго уѣзда, наименованія «Романовскихъ» въ память исполнившагося 300-лѣтія Царствованія Дома Романовыхъ.

40430.—*Октября 11. Высочайше утвержденное положеніе Совѣта Министровъ (Собр. Узак. 1913 г. Ноября 19, отд. I, ст. 2489)*—О включеніи чиновъ Главнаго Управленія Землеустройства и Земледѣлія, на коихъ возложено будетъ исполненіе обязанностей управляющихъ государственными имуществами въ областяхъ Туркестанскаго края, въ составъ общихъ присутствій мѣстныхъ областныхъ правленій.

40431.—*Октября 11. Высочайше утвержденное положеніе Совѣта Министровъ (Собр. Узак. 1913 г. Ноября 29, отд. I, ст. 2660).*—Объ утвержденіи Правилъ объ условіяхъ и порядкѣ чинопроизводства для служащихъ Николаевской главной физической обсерваторіи и подвѣдомственныхъ ей учрежденій.

40432.—*Октября 11. Высочайшее повелѣніе, предложенное Правительствующему Сенату Министромъ Юстиціи (Собр. Узак. 1913 г. Декабря 10, отд. I, ст. 2810).*—О присвоеніи Архангельскому высшему начальному училищу Имени Императора Александра I Благословеннаго.

40433.—*Октября 11. Высочайшее повелѣніе, предложенное Правительствующему Сенату Министромъ Юстиціи (Собр. Узак. 1913 г. Декабря 10, отд. I, ст. 2811).*—Объ учрежденіи при Лебединскомъ, Харьковской губерніи, высшемъ начальномъ училищѣ двухъ стипендій Имени Императора Александра I Благословеннаго, въ память Отечественной войны 1812 года.

40434.—*Октября 11. Высочайшее повелѣніе, предложенное Правительствующему Сенату Министромъ Юстиціи (Собр. Узак. 1913 г. Декабря 10, отд. I, ст. 2812).*—Объ учрежденіи при Бѣлостокскомъ Пушкинскомъ, Гродненской губерніи, высшемъ начальномъ училищѣ, въ память 100-лѣтія Отечественной войны 1812 года, стипендіи Имени Императора Александра I Благословеннаго.

40435.—*Октября 11. Высочайшее повелѣніе, предложенное Правительствующему Сенату Министромъ Юстиціи (Собр. Узак. 1913 г. Декабря 10, отд. I, ст. 2813).*—Объ учрежденіи въ память Отечественной войны 1812 года, стипендій Имени Императора Александра I Благословеннаго при Богородскомъ, Нижегородской губерніи, высшемъ начальномъ училищѣ.

40436.—*Октября 11. Высочайшее повелѣніе, предложенное Правительствующему Сенату Министромъ Юстиціи (Собр. Узак. 1913 г. Декабря 10, отд. I, ст. 2814).*—Объ учрежденіи стипендіи Имени Императора Александра I Благословеннаго, въ память 100-лѣтняго юбилея Отечественной войны 1812 года, при Гурьевскомъ, Уральской области, городскомъ училищѣ.

40437.—*Октября 11. Высочайшее повелѣніе, предложенное Правительствующему Сенату Министромъ Юстиціи (Собр. Узак. 1913 г. Декабря 10, отд. I, ст. 2815).*—Объ учрежденіи при Ревельскомъ, Эстляндской губерніи, высшемъ начальномъ училищѣ стипендіи Имени Императора Петра Великаго, въ ознаменованіе 200-лѣтія присоединенія Эстляндіи къ Россійской Державѣ.

40438.—*Октября 11. Высочайшее повелѣніе, предложенное Правительствующему Сенату Министромъ Юстиціи (Собр. Узак. 1913 г. Декабря 10, отд. I, ст. 2816).*—О присвоеніи Имени Императора Александра I Благословеннаго, въ ознаменованіе 100-лѣтняго юбилея Отечественной войны 1912 года, Баусскому и Якобштадтскому, Курляндской губерніи, Венденскому и Верроскому, Лифляндской губерніи, и Ревельскому, Эстляндской губерніи, высшимъ начальнымъ училищамъ.

40439.—*Октября 11. Высочайшее повелѣніе, предложенное Правительствующему Сенату Министромъ Юстиціи (Собр. Узак. 1913 г. Декабря 13, отд. I, ст. 2833).*—О присвоеніи одной изъ стипендій въ Нижегородскомъ дворянскомъ женскомъ общежитіи Императора Николая II при среднихъ учебныхъ заведеніяхъ города Нижняго-Новгорода наименованія стипендіи Имени Ея Императорскаго Высочества Великой Княжны Татіаны Николаевны.

40440.—*Октября 11. Высочайшее повелѣніе, предложенное Правительствующему Сенату Министромъ Юстиціи (Собр. Узак. 1913 г. Декабря 13, отд. I, ст. 2834).*—Объ учрежденіи при Устюженскихъ женской гимназіи и реальномъ училищѣ восьми стипендій, съ присвоеніемъ имъ наименованія: «Стипендіи въ ознаменованіе 300-лѣтія Царствованія Дома Романовыхъ.

40441.—*Октября 11. Высочайшее повелѣніе, предложенное Правительствующему Сенату Министромъ Юстиціи (Собр. Узак. 1913 г. Декабря 13, отд. I, ст. 2835).*—Объ учрежденіи при Мстиславской женской баронессы Пиларъ-фонъ-Пильхау гимназіи трехъ стипендій Имени Императора Александра I Благословеннаго.

40442.—*Октября 24. Высочайше утвержденное положеніе Адмиралтействъ-Совѣта (Собр. Узак. 1913 г. Ноября 12, отд. I, ст. 2441).*—О переводѣ должности окулиста Черноморскаго флота изъ штата Николаевскаго, Херсонской губерніи, морскаго госпиталя въ штатъ Севастопольскаго морскаго госпиталя.

40443.—*Октября 15. Высочайше утвержденное положеніе Совѣта Министровъ (Собр. Узак. 1913 г. Ноября 29, отд. I, ст. 2661).*—О присвоеніи IV класса по должности и IV разряда по шитью на мундирѣ попечителю и директору Императорскаго Московскаго Археологическаго Института Имени Императора Николая II.

40444.—*Октября 15. Высочайше утвержденное положеніе Совѣта Министровъ (Собр. Узак. 1914 г. Февраля 5, отд. I, ст. 383).*—Объ учрежденіи, въ составѣ контрольной части для ревизіи оборотовъ портовъ сѣверо-западной части Черноморскаго побережья, а также Николаевскаго и Херсонскаго, должности главнаго контролера.

40445.—*Октября 15. Высочайше утвержденное положеніе Совѣта Министровъ (Собр. Узак. 1914 г. Марта 7, отд. II, ст. 354).*—Объ утвержденіи устава Западнаго дрожжево-винокуреннаго и сельскопромышленнаго акціонернаго общества.

40446.—*Октября 15. Высочайше утвержденное положеніе Военнаго Совѣта (Собр. Узак. 1914 г. Марта 13, отд. I, ст. 686).*—О военно-тюремной реформѣ.

40447.—*Октября 15. Высочайшее повелѣніе, предложенное Правительствующему Сенату Министромъ Юстиціи (Собр. Узак. 1912 г. Декабря 6, отд. I, ст. 2801).*—Объ утвержденіи Декларація о признаніи автономіи Внѣшней Монголіи и двухъ нотъ, дополняющихъ означенную Декларацію.

40448.—*Октября 18. Высочайшее повелѣніе, объявленное Военнымъ Министромъ (Собр. Узак. 1914 г. Февраля 19, отд. I,*

*

ст. 518).—О перечисленіи Матчинской волости изъ Самаркандскаго въ Ходжентскій уѣздъ, Самаркандской области.

40449.—*Октября 22. Высочайше утвержденное положеніе Военнаго Совѣта (Собр. Узак. 1914 г. Февраля 28, отд. I, ст. 570).*—Объ утвержденіи Положенія объ офицерскомъ ремонтномъ капиталѣ Уральскаго казачьяго войска при управленіи атамана 1-го военнаго отдѣла сего войска.

40450.—*Октября 21. Высочайше утвержденное положеніе Военнаго Совѣта (Собр. Узак. 1914 г. Марта 14, отд. I, ст. 699).*—Объ установленіи ежегоднаго денежнаго отпуска на расходы по зубоврачебнымъ кабинетамъ при Одесскомъ, Казанскомъ, Тифлисскомъ, Омскомъ, Иркутскомъ и Ташкентскомъ военныхъ госпиталяхъ и при Хабаровскомъ мѣстномъ лазаретѣ.

40451.—*Октября 22. Высочайше утвержденное положеніе Военнаго Совѣта (Собр. Узак. 1914 г. Марта 14, отд. I, ст. 700).*—О продленіи дѣйствія Положенія о станичномъ подворномъ коневодствѣ въ Астраханскомъ казачьемъ войскѣ.

40452.—*Октября 22. Высочайше утвержденное положеніе Военнаго Совѣта (Собр. Узак. 1914 г. Марта 17, отд. I, ст. 755).*—Объ утвержденіи положенія о капиталѣ, пожертвованномъ Его Высочествомъ Эмиромъ Бухарскимъ на учрежденіе въ интернатѣ Ташкентскаго Наслѣдника Цесаревича кадетскаго корпуса двухъ стипендій въ ознаменованіе высокорадостнаго выздоровленія Наслѣдника Цесаревича и Великаго Князя Алексѣя Николаевича.

40453.—*Октября 22. Высочайше утвержденное положеніе Военнаго Совѣта (Собр. Узак. 1914 г. Ноября 17, отд. I, ст. 2905).*—Объ измѣненіи лит. Б Положенія объ аттестованіи военнослужащихъ (прик. по военн. вѣд. 1912 г., № 480).

40454.—*Октября 23. Высочайшее повелѣніе, объявленное Министромъ Народнаго Просвѣщенія (Собр. Узак. 1913 г. Декабря 13, отд. I, ст. 2840).*—Объ утвержденіи Его Императорскаго Высочества Великаго Князя Петра Николаевича покровителемъ музея изящныхъ искусствъ Имени Императора Александра III при Императорскомъ Московскомъ Университетѣ.

40455.—*Октября 26. Высочайше утвержденное положеніе Совѣта Министровъ (Собр. Узак. 1913 г. Декабря 3, отд. I. ст. 2720).*—О разсрочкѣ уплаты числящихся за городомъ Перекопомъ недоимокъ пособій казнѣ по содержанію полиціи въ суммѣ 32.493 рублей 60 копѣекъ.

40456.—*Октября 26. Высочайше утвержденное положеніе Совѣта Министровъ (Собр. Узак. 1913 г. Декабря 17, отд. I, ст. 2847).*—О разсрочкѣ уплаты числящейся за городомъ Пружанами недоимки пособія казнѣ въ суммѣ 7.065 рублей 18 копѣекъ.

40457.—*Октября 26. Высочайше утвержденное положеніе Совѣта Министровъ (Собр. Узак. 1913 г. Декабря 17, отд. I, ст. 2848).*—О разсрочкѣ уплаты числящейся за городомъ Старою Руссою недоимки пособія казнѣ въ суммѣ 15.767 рублей 09 копѣекъ.

40458.—*Октября 26. Высочайше утвержденное положеніе Совѣта Министровъ (Собр. Узак. 1913 г. Декабря 17, отд. I, ст. 2849).*—О разсрочкѣ уплаты числящихся за городомъ Великимъ Устюгомъ недоимокъ пособій казнѣ въ суммѣ 6.248 рублей 10 копѣекъ.

40459.—*Октября 26. Высочайше утвержденное положеніе Совѣта Министровъ (Собр. Узак. 1913 г. Декабря 17, отд. I, ст. 2850).*—О разсрочкѣ уплаты числящихся за городомъ Кадниковомъ недоимокъ пособій казнѣ въ суммѣ 4.740 рублей.

40460.—*Октября 26. Высочайше утвержденное положеніе Совѣта Министровъ (Собр. Узак. 1913 г. Декабря 29, отд. I, ст. 2887).*—О разсрочкѣ уплаты числящейся за городомъ Тифлисомъ недоимки пособій казнѣ въ суммѣ 950.190 рублей 8 копѣекъ.

40461.—*Октября 26. Высочайше утвержденное положеніе Совѣта Министровъ (Собр. Узак. 1913 г. Декабря 28, отд. I, ст. 2917)*—О разсрочкѣ уплаты числящихся за городомъ Кирилловымъ недоимокъ пособій казнѣ на содержаніе учебныхъ заведеній въ суммѣ 5.542 рублей 41 копѣйки.

40462.—*Октября 26. Высочайше утвержденное положеніе Совѣта Министровъ (Собр. Узак. 1913 г. Декабря 3, отд. II, ст. 1758).*—Объ утвержденіи устава акціонернаго общества «Аргусъ».

40463.—*Октября 26. Высочайше утвержденное положеніе Совѣта Министровъ (Собр. Узак. 1913 г. Декабря 11 отд. II, ст. 1803).*—Объ измѣненіи порядка пополненія обязательствъ общества страхованія жизни «Урбэнъ» по его резервному фонду въ теченіе года.

40464.—*Октября 26. Высочайше утвержденное положеніе Совѣта Министровъ (Собр. Узак. 1914 г. Января 8, отд. II, ст. 4).*—Объ измѣненіи устава С.-Петербургскаго домовладѣльческаго акціонернаго общества «Комфортъ».

40465.—*Октября 26. Высочайше утвержденное положеніе Совѣта Министровъ (Собр. Узак. 1914 г. Января 8, отд. II, ст. 5).*—Объ увеличеніи основнаго капитала общества Россійской бумагопрядильной мануфактуры.

40466.—*Октября 26. Высочайше утвержденное положеніе Совѣта Министровъ (Собр. Узак. 1914 г. Января 8, отд. II, ст. 6).*—О пониженіи нарицательной стоимости паевъ товарищества на паяхъ Чудовской спичечной фабрики «Солнце».

40467.—*Октября 26. Высочайше утвержденное положеніе Совѣта Министровъ (Собр. Узак. 1914 г. Января 8, отд. II, ст. 7).*—Объ измѣненіи наименованія германскаго акціонернаго общества «Транспортное акціонерное общество О. Эйхельбаумъ».

40468.—*Октября 26. Высочайше утвержденное положеніе Совѣта Министровъ (Собр. Узак. 1914 г. Января 8, отд. II, ст. 8).*—Объ увеличеніи основнаго капитала акціонернаго общества, подъ наименованіемъ «Компанія Зингеръ».

40469.—*Октября 26. Высочайше утвержденное положеніе Совѣта Министровъ (Собр. Узак. 1914 г. Января 8, отд. II, ст. 9).*—О пониженіи нарицательной стоимости паевъ фабрично-торговаго товарищества «А. І. Поликъ».

40470.—*Октября 26. Высочайше утвержденное положеніе Совѣта Министровъ (Собр. Узак. 1914 г. Апрѣля 11, отд. II, ст. 553).*—Объ утвержденіи устава товарищества на паяхъ «Е. Н. Коротковъ».

40471.—*Октября 26. Высочайше утвержденное положеніе Совѣта Министровъ (Собр. Узак. 1914 г. Апрѣля 29, отд. II, ст. 628).*—Объ утвержденіи устава акціонернаго общества шоколадной фабрики «Карлъ Бездэка».

40472.—*Октября 26. Высочайше утвержденное положеніе Совѣта Министровъ (Собр. Узак. 1914 г. Апрѣля 29, отд. II, ст. 629).*—Объ утвержденіи устава акціонернаго общества «С. М. Линднеръ».

40473.—*Октября 26. Высочайше утвержденное положеніе Совѣта Министровъ*

1913.

(Собр. Узак. 1914 г. Апрѣля 29, отд. II, ст. 630).—Объ утвержденіи устава товарищества на паяхъ «М. М. Либпизонъ».

40474.—*Октября 28. Высочайшее повелѣніе, объявленное Министромъ Путей Сообщенія (Собр. Узак. 1913 г. Ноября 26, отд. I, ст. 2529).*—О наименованіи моста черезъ рѣку Неву на соединительной линіи между Имперскими и Финляндскими желѣзными дорогами мостомъ Императора Александра I.

40475.—*Октября 29. Высочайше утвержденное положеніе Военнаго Совѣта (Собр. Узак. 1914 г. Марта 5, отд. I, ст. 603).*—Объ измѣненіи примѣчанія 3 къ статьѣ 1424 книги XIX (изд. 1911 г.) Свода Военныхъ Постановленій 1869 года.

40476.—*Октября 29. Высочайше утвержденное положеніе Военнаго Совѣта (Собр. Узак. 1914 г. Марта 14, отд. I, ст. 701).*—Объ упраздненіи причтовъ нѣкоторыхъ неподвижныхъ церквей и учрежденіи причтовъ въ нѣкоторыхъ частяхъ войскъ.

40477.—*Октября 29. Высочайше утвержденное положеніе Военнаго Совѣта (Собр. Узак. 1914 г. Марта 17, отд. I, ст. 756).*—О сформированіи команды для присмотра и ухода за желѣзнодорожнымъ имуществомъ Петербургскаго военнаго округа.

40478.—*Октября 29. Высочайше утвержденное положеніе Военнаго Совѣта (Собр. Узак. 1914 г. Марта 17, отд. I, ст. 757).*—Объ измѣненіи въ штатахъ конвойныхъ командъ Петербургской, Московской и Варшавской.

40479.—*Октября 29. Высочайше утвержденное положеніе Военнаго Совѣта (Собр. Узак. 1914 г. Марта 17, отд. I, ст. 758).*—Объ измѣненіи статьи 57 книги VI (изд. 1907 г.) Свода Военныхъ Постановленій 1869 года.

40480.—*Октября 29. Высочайше утвержденное положеніе Военнаго Совѣта (Собр. Узак. 1914 г. Апрѣля 25, отд. I, ст. 1139).*—Объ измѣненіи статьи 107 Положенія о постоянныхъ военныхъ госпиталяхъ, по редакціи приказа по военному вѣдомству 1912 года, № 45, статей 477 и 537 книги XVI (изд. 3) Свода Военныхъ Постановленій 1869 года.

40481.—*Октября 29. Высочайше утвержденное положеніе Военнаго Совѣта (Собр. Узак. 1914 г. Ноября 17, отд. I, ст. 2906).*—Объ измѣненіи статьи 370 книги VII (изд. 2) Свода Военныхъ Постановленій 1869 года.

40482.—*Октября 29. Высочайше утвержденное положеніе Военнаго Совѣта (Собр. Узак. 1912 г. Декабря 11, отд. I, ст. 3199).*—О дополненіи пункта 2 статьи 68, книги XVIII (изд. 1907 г.) Свода Военныхъ Постановленій 1869 года.

40483.—*Октября 29. Высочайшее повелѣніе, объявленное Военнымъ Министромъ (Собр. Узак. 1914 г. Марта 14, отд. I, ст. 703).*—Объ измѣненіи пункта 2 статьи 34 Устава Внутренней Службы, Высочайше утвержденнаго 23 Марта 1910 года.

40484.—*Октября 30. Высочайше утвержденное положеніе Опекунскаго Совѣта (Собр. Узак. 1913 г. Декабря 17, отд. I, ст. 2853).*—Объ измѣненіи порядка денежныхъ выдачъ должностнымъ лицамъ Императорскаго Московскаго воспитательнаго дома при служебныхъ поѣздкахъ.

40485.—*Октября 30. Высочайше утвержденное положеніе Опекунскаго Совѣта (Собр. Узак. 1914 г. Февраля 13, отд. I, ст. 463).*—Объ изданіи новаго Положенія о Кубанскомъ Маріинскомъ Институтѣ.

40486.—*Октября 30. Высочайшее повелѣніе, предложенное Правительствующему Сенату Министромъ Юстиціи (Собр. Узак. 1913 г. Января 14, отд. I, ст. 138).*—Объ утвержденіи Конвенціи о примѣненіи къ телеграфнымъ сношеніямъ между Россіею и Италіею пониженныхъ окопечныхъ платъ.

40487.—*Октября 30. Высочайшее повелѣніе, предложенное Правительствующему Сенату Министромъ Юстиціи (Собр. Узак. 1914 г. Февраля 12, отд. I, ст. 454).*—Объ утвержденіи Временныхъ Положенія и штата Романовской лѣчебно-климатической станціи въ урочищѣ «Учь-Дере».

40488.—*Октября 30. Высочайшее повелѣніе, объявленное Министромъ Торговли и Промышленности (Собр. Узак. 1914 г. Марта 17, отд. I, ст. 763).*—Объ учрежденіи одной стипендіи имени А. М. Соловьева при Уральскомъ горномъ училищѣ въ городѣ Екатеринбургѣ и одной стипендіи при Турьинскомъ горномъ училищѣ въ ознаменованіе 25-лѣтія существованія сего учебнаго заведенія.

Н О Я Б Р Ь.

40489.—*Ноября 1. Высочайше утвержденное положеніе Военнаго Совѣта (Собр. Узак. 1914 г. Апрѣля 25, отд. I, ст. 1136).*—О разрѣшеніи Кіевскому военному училищу и Владимірскому-Кіевскому кадетскому корпусу печатать объявленія о торгахъ только въ мѣстныхъ газетахъ.

40490.—*Ноября 1. Высочайшее повелѣніе, предложенное Правительствующему Сенату Министромъ Юстиціи (Собр. Узак. 1913 г. Декабря 3, отд. I, ст. 2722).*—О принятіи Его Императорскимъ Высочествомъ Великимъ Княземъ Димитріемъ Константиновичемъ званія Августѣйшаго покровителя общества Донскихъ частныхъ коннозаводчиковъ восточной части Задонской степи.

40491.—*Ноября 1. Высочайшее повелѣніе, объявленное Военнымъ Министромъ (Собр. Узак. 1914 г. Апрѣля 25, отд. I, ст. 1138).*—Объ утвержденіи образцовъ и описанія фельдшерской и санитарной сумокъ.

40492.—*Ноября 2. Высочайшее повелѣніе, сообщенное Сенату вѣдѣніемъ Святѣйшаго Синода (Собр. Узак. 1914 г. Февраля 14, отд. I, ст. 468).*—О присвоеніи церковно-приходскимъ школамъ Волынской епархіи: Валейской, Здолбицкой, Воробіевской, Бережинецкой, Нетишинской и Новомалинской наименованія

каждой: «Школа въ память 300-лѣтія Царствованія Дома Романовыхъ» двумъ школамъ той же епархіи—Бугринской и Плосковской наименованія: «Въ память Отечественной войны 1812 года».

40493.—*Ноября 2. Высочайшее повелѣніе, сообщенное Сенату вѣдѣніемъ Святѣйшаго Синода (Собр. Узак. 1914 г. Марта 11, отд. I, ст. 668).*—О принятіи Ея Императорскимъ Высочествомъ Великою Княгинею Елисаветою Ѳеодоровною званія почетнаго члена Орловскаго общества хоругвеносцевъ.

40494.—*Ноября 3. Высочайшее повелѣніе, объявленное Министромъ Внутреннихъ Дѣлъ (Собр. Узак. 1913 г. Декабря 13, отд. I, ст. 2836).*—О присвоеніи учрежденнымъ Полтавскимъ губернскимъ земствомъ, въ ознаменованіе 300-лѣтія Царствованія Дома Романовыхъ, двумъ стипендіямъ при Полтавской мужской фельдшерской и Кременчугской акушерско-фельдшерской школахъ, по 180 рублей каждая, наименованій: «Стипендіи въ память 300-лѣтія Царствованія Дома Романовыхъ».

40495.—*Ноября 3. Высочайшее повелѣніе, объявленное Министромъ Внутреннихъ Дѣлъ (Собр. Узак. 1913 г. Декабря 13, отд. I, ст. 2837).*—О присвоеніи учрежденнымъ Полтавскимъ Губернскимъ земствомъ, въ ознаменованіе 300-лѣтія Царствованія Дома Романовыхъ въ мужскихъ и женскихъ высшихъ учебныхъ заведеніяхъ 30 стипендіямъ, по 350 рублей каждая, наименованій: «Романовскія».

40496.—*Ноября 3. Высочайшее повелѣніе, объявленное Министромъ Внутреннихъ Дѣлъ (Собр. Узак. 1912 г. Декабря 13, отд. I, ст. 2838).*—О присвоеніи учрежденнымъ Бессарабскимъ губернскимъ земствомъ въ ознаменованіе 300-лѣтія Царствованія Дома Романовыхъ шести стипендіямъ при высшихъ учебныхъ заведеніяхъ наименованій: «Романовскія».

40497.—*Ноября 3. Высочайшее повелѣніе, объявленное Министромъ Внутреннихъ Дѣлъ (Собр. Узак. 1913 г. Декабря 13, отд. I, ст. 2839).*—О присвоеніи открываемой Ливенскимъ, Орловской губерніи, уѣзднымъ земствомъ въ селѣ Вышне-Долгомъ, библіотекѣ наименованія: «Библіотека Ливенскаго Уѣзднаго земства въ память 300-лѣтія Царствованія Дома Романовыхъ».

40498.—*Ноября 3. Высочайшее повелѣніе, объявленное Министромъ Внутреннихъ Дѣлъ (Собр. Узак. 1913 г. Декабря 17, отд. I, ст. 2855).*—О переименованіи города Зейская пристань, Амурской области, въ городъ Зею.

40499.—*Ноября 3. Высочайшее повелѣніе, объявленное Военнымъ Министромъ (Собр. Узак. 1913 г. Марта 14, отд. I, ст. 704).*—Объ измѣненіи штатовъ жандармскихъ полицейскихъ управленій Виленскаго и Сѣверо-Западныхъ желѣзныхъ Дорогъ.

40500.—*Ноября 4. Высочайше утвержденное положеніе Адмиралтействъ-Совѣта (Собр. Узак. 1913 г. Ноября 29, отд. I, ст. 2662).*—О переименованіи нѣкоторыхъ должностей на подводныхъ лодкахъ и о размѣрѣ содержанія по этимъ должностямъ.

40501.—*Ноября 5. Высочайше утвержденное положеніе Военнаго Совѣта (Собр. Узак. 1914 г. Марта 17, отд. I, ст. 759).*—Объ измѣненіи штата Главнаго Военно-Санитарнаго Управленія.

40502.—*Ноября 5. Высочайше утвержденное положеніе Военнаго Совѣта (Собр. Узак. 1914 г. Марта 28, отд. I, ст. 906).*—Объ измѣненіи штатовъ жандармскихъ полицейскихъ управленій Сибирской и Забайкальской желѣзныхъ дорогъ, съ передачею въ вѣдѣніе послѣдняго станціи Иннокентьевской.

40503.—*Ноября 5. Высочайше утвержденное положеніе Военнаго Совѣта (Собр. Узак. 1914 г. Марта 28, отд. I, ст. 907).*—Объ утвержденіи штата Офицерской желѣзнодорожной школы и Положенія объ этой школѣ.

40504.—*Ноября 6. Именной Высочайшій указъ, данный Сенату (Собр. Узак. 1913 г. Ноября 19, отд. I, ст. 2487).*—О назначеніи срока производства новыхъ выборовъ одного члена Государственной Думы въ губернскомъ избирательномъ собраніи Архангельской губерніи.

40505.—*Ноября 6. Высочайше утвержденное положеніе Совѣта Министровъ (Собр. Узак. 1913 г. Ноября 22, отд. I, ст. 2506).*—Объ учрежденіи опекунскаго управленія надъ имуществомъ умершаго сына Статсъ-Дамы графини Прасковіи Уваровой—графа Алексѣя Алексѣевича Уварова.

40506.—*Ноября 6. Высочайшее повелѣніе, сообщенное Сенату вѣдѣніемъ Святѣйшаго Синода (Собр. Узак. 1913 г. Декабря 10, отд. I, ст. 2809).*—Объ учрежденіи въ Херсонской епархіи каѳедры третьяго викарнаго епископа съ наименованіемъ его Епископомъ Николаевскимъ.

40507.—*Ноября 9. Высочайше утвержденное положеніе Совѣта Министровъ (Собр. Узак. 1914 г. Января 25, отд. II, ст. 91).*—Объ измѣненіи устава домовладѣльческаго акціонернаго общества «Н. К. фонъ-Меккъ».

40508.—*Ноября 9. Высочайше утвержденное положеніе Военнаго Совѣта (Собр. Узак. 1914 г. Марта 29, отд. I, ст. 1010).*—О штатахъ окружныхъ интендантскихъ управленій и управленій мѣстныхъ интендантовъ.

40509.—*Ноября 11. Высочайше утвержденное положеніе Адмиралтействъ-Совѣта (Собр. Узак. 1913 г. Декабря 3, отд. I, ст. 2721).*—Объ установленіи новой редакціи статьи 240 книги XIII Свода Морскихъ Постановленій.

40510.—*Ноября 11. Высочайшее повелѣніе, объявленное Морскимъ Министромъ (Собр. Узак. 1914 г. Января 21, отд. I, ст. 218).*—Объ измѣненіи 19 статьи Военно-Морскаго Дисциплинарнаго Устава (Свод. Морск. Пост. кн. XVII).

40511.—*Ноября 13. Высочайше утвержденное положеніе Совѣта Министровъ (Собр. Узак. 1913 г. Декабря 17, отд. I, ст. 2851).*—Объ отчужденіи изъ принадлежащаго дворянину Антону Ледоховскому родоваго имѣнія Кодня, Житомірскаго уѣзда, Волынской губерніи, участка земли мѣрою въ 1 десятину 2259 квадратныхъ саженъ для расширенія Коднянскаго православнаго кладбища.

40512.—*Ноября 13. Высочайше утвержденное положеніе Совѣта Министровъ (Собр. Узак. 1913 г. Декабря 27, отд. I, ст. 2899).*—О назначеніи мѣстностей для водворенія бродягъ на трехлѣтіе 1914—1916 годовъ.

40513.—*Ноября 13. Высочайше утвержденное положеніе Совѣта Министровъ (Собр. Узак. 1913 г. Декабря 27, отд. I, ст. 2900.)*—О включеніи города Туккума, Курляндской губерніи, въ число мѣстностей, въ коихъ воспрещается жительство и пребываніе лицамъ, подвергнутымъ по судебнымъ приговорамъ надзору полиціи.

40514.—*Ноября 13. Высочайше утвержденное положеніе Совѣта Министровъ (Собр. Узак. 1913 г. Декабря 19, отд. II, ст. 1849).*—Объ утвержденіи устава Россійскаго мелліоративнаго акціонернаго общества.

40515.—*Ноября 13. Высочайше утвержденное положеніе Совѣта Министровъ (Собр. Узак. 1913 г. Декабря 19, отд. II, ст. 1850).*—Объ утвержденіи устава

акціонернаго общества «Братья Х. и Г. Ценеръ».

40516.—*Ноября 13. Высочайше утвержденное положеніе Совѣта Министровъ (Собр. Узак. 1913 г. Декабря 19, отд. II, ст. 1851).*—Объ утвержденіи условій дѣятельности въ Россіи бельгійскаго акціонернаго общества подъ наименованіемъ: «Анонимное общество шляпной фабрики и прядильни въ Лемзалѣ».

40517.—*Ноября 13. Высочайше утвержденное положеніе Совѣта Министровъ (Собр. Узак. 1914 г. Января 9, отд. II, ст. 24).*—Объ утвержденіи устава русскаго акціонернаго общества электрическихъ районныхъ станцій.

40518.—*Ноября 13. Высочайше утвержденное положеніе Совѣта Министровъ (Собр. Узак. 1914 г. Января 21, отд. II, ст. 73).*—О пониженіи нарицательной цѣны паевъ и объ измѣненіи устава товарищества Ташина желѣзодѣлательнаго завода.

40519.—*Ноября 13. Высочайше утвержденное положеніе Совѣта Министровъ (Собр. Узак. 1914 г. Января 25, отд. II, ст. 92).*—Объ увеличеніи основнаго капитала Московскаго торгово-промышленнаго товарищества.

40520.—*Ноября 13. Высочайше утвержденное положеніе Совѣта Министровъ (Собр. Узак. 1914 г. Января 25, отд. II, ст. 93).*—Объ измѣненіи устава товарищества Московской кружевной фабрики.

40521.—*Ноября 13. Высочайше утвержденныя положенія Совѣта Министровъ (Собр. Узак. 1914 г. Января 25, отд. II, ст. 94).*—Объ увеличеніи основнаго капитала русскаго общества для выдѣлки и продажи пороха.

40522.—*Ноября 13. Высочайше утвержденное положеніе Совѣта Министровъ (Собр. Узак. 1914 г. Января 25, отд. II, ст. 95).*—Объ увеличеніи основнаго капитала Россійскаго комиссіонно-ссуднаго акціонернаго общества.

40523.—*Ноября 13. Высочайше утвержденное положеніе Совѣта Министровъ (Собр. Узак. 1914 г. Февраля 5, отд. II, ст. 186).*—Объ увеличеніи основнаго капитала нефтепромышленнаго акціонернаго общества «Петро Баку».

40524.—*Ноября 13. Высочайше утвержденное положеніе Совѣта Министровъ (Собр. Узак. 1914 г. Февраля 6, отд. II, ст. 206).*—Объ утвержденіи устава товарищества на паяхъ Свирскаго пароходства.

40525.—*Ноября 13. Высочайше утвержденное положеніе Совѣта Министровъ (Собр. Узак. 1914 г. Марта 19, отд. II, ст. 441).*—Объ утвержденіи устава Остоженскаго товарищества для устройства квартиръ въ городѣ Москвѣ.

40526.—*Ноября 13. Высочайше утвержденное положеніе Совѣта Министровъ (Собр. Узак. 1914 г. Марта 19, отд. II, ст. 442).*—Объ утвержденіи устава третьяго С.-Петербургскаго товарищества для устройства постоянныхъ квартиръ.

40527.—*Ноября 13. Высочайше утвержденное положеніе Совѣта Министровъ (Собр. Узак. 1914 г. Марта 19, отд. II, ст. 443).*—Объ утвержденіи втораго Рижскаго товарищества для устройства постоянныхъ квартиръ.

40528.—*Ноября 13. Высочайше утвержденное положеніе Совѣта Министровъ (Собр. Узак. 1914 г. Мая 1, отд. II, ст. 647).*—Объ утвержденіи устава акціонернаго общества обувной мануфактуры «Прочность».

40529.—*Ноября 13. Высочайше утвержденное положеніе Совѣта Министровъ (Собр. Узак. 1914 г. Мая 2, отд. II, ст. 652).*—Объ утвержденіи устава акціонернаго общества «Ширабадъ».

40530.—*Ноября 13. Высочайше утвержденное положеніе Совѣта Министровъ (Собр. Узак. 1914 г. Мая 2, отд. II, ст. 653).*—Объ утвержденіи устава перваго народнаго акціонернаго общества пароходства по рѣкамъ Ахтубѣ и Волгѣ и ихъ притокамъ.

40531.—*Ноября 13. Высочайше утвержденное положеніе Совѣта Министровъ (Собр. Узак. 1914 г. Мая 7, отд. II, ст. 668).*—Объ утвержденіи устава акціонернаго общества Днѣпровскаго гончарнаго завода.

40532.—*Ноября 13. Высочайше утвержденное положеніе Совѣта Министровъ (Собр. Узак. 1914 г. Мая 12, отд. II, ст. 678).*—Объ утвержденіи устава товарищества на паяхъ «Вдова Русакова съ Сыновьями».

40533.—*Ноября 13. Высочайше утвержденное положеніе Военнаго Совѣта (Собр. Узак. 1914 г. Марта 5, отд. I, ст. 604).*—Объ измѣненіи статей 175, 176, 179 и 211 Положенія о постоянныхъ военныхъ госпиталяхъ, и статей 514 и 547 книги XVI (изд. 3) Свода Военныхъ Постановленій 1869 года.

40534.—*Ноября 13. Высочайше утвержденное положеніе Военнаго Совѣта (Собр. Узак. 1914 г. Марта 14, отд. I, ст. 702).*—О повышеніи должности помощника секретаря при Военномъ Министрѣ изъ VII въ VI классъ по чинопроизводству.

40535.—*Ноября 13. Высочайше утвержденное положеніе Военнаго Совѣта (Собр. Узак. 1914 г. Марта 17, отд. I, ст. 760).*—О предоставленіи войсковому начальству Сибирскаго казачьяго войска права вносить въ смѣту расходовъ войсковаго капитала упомянутаго войска ежегодный кредитъ на выдачу вознагражденія за убитыхъ санныхъ лошадей.

40536.—*Ноября 13. Высочайше утвержденное положеніе Военнаго Совѣта (Собр. Узак. 1914 г. Марта 17, отд. I, ст. 761).*—Объ упраздненіи должностей: городоваго врача города Новочеркасска, городовой повивальной бабки и трехъ медицинскихъ фельдшеровъ и объ учрежденіи должностей старшаго врача Новочеркасской мѣстной команды, двухъ воспитателей Новочеркасской военно-фельдшерской школы и старшаго медицинскаго фельдшера при войсковомъ штабѣ войска Донскаго.

40537.—*Ноября 13. Высочайше утвержденное положеніе Военнаго Совѣта (Собр. Узак. 1914 г. Марта 17, отд. I, ст. 762).*—О предоставленіи земскому медицинскому персоналу Донской области, поступившему на эту службу до 23 Декабря 1911 года, права на полученіе содержанія и срочныхъ къ нему прибавокъ по закону 23 Декабря 1911 года.

40538.—*Ноября 13. Высочайше утвержденное положеніе Военнаго Совѣта (Собр. Узак. 1914 г. Марта 28, отд. I, ст. 908).*—Объ утвержденіи положенія о капиталѣ, пожертвованномъ гражданскими и военными чинами Иркутскаго генералъ-губернаторства и военнаго округа на учрежденіе въ Иркутскомъ кадетскомъ корпусѣ стипендіи для кадета- экстерна имени генерала отъ инфантеріи Андрея Николаевича Селиванова.

40539.—*Ноября 13. Высочайше утвержденное положеніе Военнаго Совѣта (Собр. Узак. 1914 г. Іюля 3, отд. I, ст. 1731).*—О кондиціонныхъ качествахъ продуктовъ.

40540.—*Ноября 15. Высочайше утвержденное положеніе Совѣта Министровъ (Собр. Узак. 1913 г. Декабря 19, отд. I, ст. 2872).*—Объ условіяхъ вывоза са-

хара въ Финляндію съ 19 Августа (1 Сентября) 1913 года по 18 (31) Августа 1918 года.

40541.—*Ноября 15. Высочайшее повелѣніе, предложенное Правительствующему Сенату Министромъ Юстиціи (Собр. Узак. 1914 г. Января 17, отд. I, ст. 198).*—Объ учрежденіи при училищѣ живописи, ваянія и зодчества, состоящемъ при Московскомъ художественномъ обществѣ, капитала имени художника Андрея Петровича Рябушкина.

40542.—*Ноября 15. Высочайшее повелѣніе, объявленное Министромъ Внутреннихъ Дѣлъ (Собр. Узак. 1914 г. Января 21, отд. I, ст. 217).*—О присвоеніи учреждаемымъ Воронежскимъ губернскимъ земствомъ, въ ознаменованіе 300-лѣтія Царствованія Дома Романовыхъ, стипендіямъ: двѣнадцати при мѣстной ветеринарно-фельдшерской школѣ и двѣнадцати при женской фельдшерско-акушерской школѣ наименованій «Романовскія».

40543.—*Ноября 18. Высочайше утвержденное положеніе Адмиралтействъ-Совѣта (Собр. Узак. 1913 г. Декабря 17, отд. I, ст. 2852).*—Объ измѣненіи условій пріема воспитанниковъ въ Морской корпусъ.

40544.—*Ноября 19. Высочайше утвержденное положеніе Военнаго Совѣта (Собр. Узак. 1914 г. Марта 28, отд. I, ст. 909).*—Объ утвержденіи Положенія о гарнизонныхъ священникахъ.

40545.—*Ноября 19. Высочайше утвержденное положеніе Военнаго Совѣта (Собр. Узак. 1914 г. Марта 29, отд. I, ст. 1009).*—О платѣ за содержаніе въ 1 кадетскомъ корпусѣ 10 воспитанниковъ изъ дѣтей финляндскихъ уроженцевъ.

40546.—*Ноября 19. Высочайше утвержденное положеніе Военнаго Совѣта (Собр. Узак. 1914 г. Марта 29, отд. I, ст. 1011).*—О суточныхъ деньгахъ офицерамъ частей войскъ Приамурскаго военнаго округа, командируемымъ въ зимніе мѣсяцы для обученія новобранцевъ.

40547.—*Ноября 19. Высочайше утвержденное положеніе Военнаго Совѣта (Собр. Узак. 1914 г. Апрѣля 14, отд. I, ст. 1053).*—О введеніи въ дѣйствіе Положенія объ офицерахъ артиллеріи, командируемыхъ для несенія службы на казенные заводы, изготовляющіе средства обороны.

40548.—*Ноября 19. Высочайшее повелѣніе, предложенное Правительствующему Сенату Министромъ Юстиціи (Собр. Узак. 1914 г. Февраля 21, отд. I, ст. 545).*—Объ утвержденіи рисунка, описанія и правилъ ношенія нагруднаго знака въ память первой русской Олимпіады.

40549.—*Ноября 20. Высочайшее повелѣніе, сообщенное Сенату вѣдѣніемъ Святѣйшаго Синода (Собр. Узак. 1913 г. Декабря 17, отд. I, ст. 2854).*—О принятіи Его Высочествомъ Княземъ Іоанномъ Константиновичемъ званія предсѣдателя комитета по сооруженію новаго храма во имя Св. Троицы на Петербургской сторонѣ въ городѣ С.-Петербургѣ.

40550.—*Ноября 20 / Декабря 5. Высочайшее постановленіе по Великому Княжеству Финляндскому (Сборн. Постан. Вел. Кн. Финл. 1913 г., № 38, стр. 1).*—Объ отмѣнѣ Высочайше утвержденнаго 16 Іюля 1886 года штата Главнаго Военнаго Суда въ Финляндіи и объ упраздненіи значащихся въ семъ штатѣ должностей.

40551.—*Ноября 20 / Декабря 5. Высочайшее постановленіе по Великому Княжеству Финляндскому (Сборн. Постан. Вел. Кн. Финл. 1913 г., № 38, стр. 2).*—О причитающихся инспекторамъ почтоваго вѣдомства Великаго Княжества Финляндскаго прогонныхъ и суточныхъ деньгахъ при поѣздкахъ по дѣламъ службы.

40552.—*Ноября 21. Высочайшее повелѣніе, объявленное Министромъ Финансовъ (Собр. Узак. 1914 г. Января 17, отд. I, ст. 199).*—Объ измѣненіи статей 267 и 289 Правилъ объ отдѣльномъ корпусѣ пограничной стражи, изданія 1910 года (Т. VI Свод. Зак. Росс. Имп.).

40553.—*Ноября 21. Высочайшее повелѣніе, объявленное Министромъ Финансовъ (Собр. Узак. 1914 г. Марта 11, отд. I, ст. 669).*—Объ измѣненіи Высочайше утвержденныхъ, 31 Января 1892 года, правилъ о капиталѣ на учрежденіе двухъ стипендій въ память бывшаго управляющаго акцизными сборами Ломжинской, Плоцкой и Сувалкской губерній дѣйствительнаго статскаго совѣтника фонъ-Шведера.

40554.—*Ноября 23. Высочайшее повелѣніе, предложенное Правительствующему Сенату Министромъ Юстиціи (Собр. Узак. 1914 г. Февраля 21, отд. I, ст. 546).*—Объ учрежденіи при Двинской женской гимназіи стипендіи въ ознаменованіе 300-лѣтія Царствованія Дома Романовыхъ и о присвоеніи Бѣлгородской женской гимназіи наименованія: «Бѣлгородская женская гимназія Имени Царствующаго Дома Романовыхъ».

40555.—*Ноября 23. Высочайшее повелѣніе, объявленное Министромъ Народнаго Просвѣщенія (Собр. Узак. 1914 г. Марта 11, отд. I, ст. 655).*—О присвоеніи храму-школѣ въ деревнѣ Верхне-Веселой, Ахтырскаго уѣзда, Харьковской губерніи, Имени Его Императорскаго Высочества Наслѣдника Цесаревича и Великаго Князя Алексѣя Николаевича.

40556.—*Ноября 25. Высочайше утвержденное положеніе Военнаго Совѣта (Собр. Узак. 1914 г. Марта 29, отд. I, ст. 1012).*—Объ учрежденіи въ Воронежѣ для храненія неприкосновенныхъ запасовъ предметовъ санитарнаго снабженія медицинскаго заготовленія аптечнаго склада по прилагаемому при приказѣ штату, объ упраздненіи Варшавскаго склада, объ упраздненіи одной должности младшаго фармацевта въ Московскомъ аптечномъ магазинѣ и о сокращеніи штата Ивангородскаго мѣстнаго лазарета на 2-хъ мастеровыхъ и Грозненскаго—на одного писаря высшаго оклада, одного служителя и двухъ мастеровыхъ.

40557.—*Ноября 26. Высочайше утвержденный одобренный Государственнымъ Совѣтомъ и Государственною Думою законъ (Собр. Узак. 1913 г. Декабря 13, отд. I, ст. 2819).*—Объ отпускѣ изъ государственнаго казначейства средствъ на вознагражденіе преподавателей Закона Божія иновѣрныхъ исповѣданій и старообрядцевъ въ нѣкоторыхъ военныхъ училищахъ.

40558.—*Ноября 26. Высочайше утвержденный одобренный Государственнымъ Совѣтомъ и Государственною Думою законъ (Собр. Узак. 1912 г. Декабря 13, отд. I, ст. 2820).*—Объ измѣненіи правилъ расходованія спеціальныхъ средствъ Главнаго Управленія Государственнаго Коннозаводства.

40559.—*Ноября 26. Высочайше утвержденный одобренный Государственнымъ Совѣтомъ и Государственною Думою законъ (Собр. Узак. 1913 г. Декабря 13, отд. I, ст. 2821).*—Объ отпускѣ изъ государственнаго казначейства средствъ на пріобрѣтеніе Императорскою Акаде-

міею Наукъ приборовъ для наблюденія солнечныхъ затменій.

40560.—*Ноября 26. Высочайше утвержденный одобренный Государственнымъ Совѣтомъ и Государственною Думою законъ (Собр. Узак. 1913 г. Декабря 13, отд. I, ст. 2822).*—Объ отпускѣ изъ государственнаго казначейства средствъ на покрытіе издержекъ по введенію въ дѣйствіе законовъ 23 Іюня 1912 года относительно страхованія и обезпеченія рабочихъ.

40561.—*Ноября 26. Высочайше утвержденный одобренный Государственнымъ Совѣтомъ и Государственною Думою законъ (Собр. Узак. 1913 г. Декабря 13, отд. I, ст. 2823).*—Объ учрежденіи Донецкой испытательной станціи для изученія мѣръ борьбы со взрывами въ каменноугольныхъ рудникахъ, комиссіи по завѣдыванію указанными мѣрами и наблюдательнаго за дѣятельностью означенной выше станціи комитета.

40562.—*Ноября 28. Высочайше утвержденный одобренный Государственнымъ Совѣтомъ и Государственною Думою законъ (Собр. Узак. 1913 г. Декабря 13, отд. I, ст. 2824).*—Объ отпускѣ изъ государственнаго казначейства средствъ на выдачу пособія Забайкальскому казачьему войску.

40563.—*Ноября 26. Высочайше утвержденный одобренный Государственнымъ Совѣтомъ и Государственною Думою законъ (Собр. Узак. 1913 г. Декабря 13, отд. I, ст. 2825).*—О назначеніи присяжнымъ засѣдателямъ отъ казны суточныхъ и путевыхъ денегъ.

40564.—*Ноября 26. Высочайше утвержденный одобренный Государственнымъ Совѣтомъ и Государственною Думою законъ (Собр. Узак. 1913 г. Декабря 13, отд. I, ст. 2824).*—Объ отпускѣ изъ государственнаго казначейства средствъ на жалованье младшимъ ветеринарнымъ фельдшерамъ Пажескаго Его Императорскаго Величества корпуса и военныхъ училищъ: Павловскаго, Александровскаго, Алексѣевскаго и Кіевскаго.

40565.—*Ноября 26. Высочайше утвержденный одобренный Государственнымъ Совѣтомъ и Государственною Думою законъ (Собр. Узак. 1913 г. Декабря 13, отд. I, ст. 2827).*—Объ отпускѣ изъ государственнаго казначейства средствъ на увеличеніе размѣровъ фуражнаго довольствія строевыхъ лошадей Елисаветградскаго и Тверскаго кавалерійскихъ и Новочеркасскаго и Оренбургскаго казачьихъ училищъ.

40566.—*Ноября 26. Высочайше утвержденный одобренный Государственнымъ Совѣтомъ и Государственною Думою законъ (Собр. Узак. 1913 г. Декабря 13, отд. I, ст. 2828).*—Объ отнесеніи на средства государственнаго казначейства расходовъ по изданію «Извѣстій по народному образованію» со «Справочною книгою по низшему образованію».

40567.—*Ноября 26. Высочайше утвержденный одобренный Государственнымъ Совѣтомъ и Государственною Думою законъ (Собр. Узак. 1913 г. Декабря 13, отд. I, ст. 2829).*—Объ устройствѣ при Императорскомъ Новороссійскомъ Университетѣ госпитальныхъ клиникъ и объ отпускѣ на эту надобность средствъ изъ государственнаго казначейства.

40568.—*Ноября 26. Высочайше утвержденный одобренный Государственнымъ Совѣтомъ и Государственною Думою законъ (Собр. Узак. 1913 г. Декабря 13, отд. I, ст. 2830).*—Объ отпускѣ изъ государственнаго казначейства средствъ на расходы по столовому содержанію сверхштатныхъ сестеръ милосердія въ морскихъ госпиталяхъ.

40569.—*Ноября 26. Высочайше утвержденный одобренный Государственнымъ Совѣтомъ и Государственною Думою законъ (Собр. Узак. 1913 г. Декабря 13, отд. I, ст. 2831).*—О предоставленіи чинамъ отдѣльнаго корпуса пограничной стражи права на полученіе вторыхъ окладовъ квартирныхъ денегъ при командировкахъ.

40570.—*Ноября 26. Высочайше утвержденный одобренный Государственнымъ Совѣтомъ и Государственною Думою законъ (Собр. Узак. 1913 г. Декабря 13, отд. I, ст. 2832).*—Объ отпускѣ изъ государственнаго казначейства средствъ на расходы, вызываемые перечисленіемъ должностей ветеринарныхъ врачей Елисаветградскаго и Тверского кавалерійскихъ и Новочеркасскаго и Оренбургскаго казачьихъ училищъ въ III разрядъ ветеринарныхъ должностей по содержанію.

40571.—*Ноября 27. Высочайшее повелѣніе, объявленное Министромъ Царской Собственной (Собр. Узак. 1914 г. Января 17, отд. I, ст. 209).*—О присвоеніи Нижегородскому губернатору званія почетнаго попечителя Нижегородскаго рѣчного училища.

40572.—*Ноября 27. Высочайшее повелѣніе, предложенное Правительствующему Сенату Министромъ Юстиціи (Собр. Узак. 1914 г. Марта 4, отд. I, ст. 589).*—О заключеніи соглашенія о смычкѣ русскихъ и китайскихъ телеграфныхъ линій въ Иркештамѣ.

40573.—*Ноября 28. Высочайше утвержденное положеніе Адмиралтействъ-Совѣта (Собр. Узак. 1913 г. Декабря 24, отд. I, ст. 2892).*—Объ исключеніи статей 412 и 413 книги VIII (изд. 1910 г.) Свода Морскихъ Постановленій.

40574.—*Ноября 28. Высочайше утвержденное положеніе Адмиралтействъ-Совѣта (Собр. Узак. 1913 г. Декабря 24, отд. I, ст. 2893).*—Объ утвержденіи новаго штата отдѣленія по дѣламъ эмеритальной пенсіонной кассы морскаго вѣдомства.

40575.—*Ноября 28. Высочайше утвержденное положеніе Адмиралтействъ-Совѣта (Собр. Узак. 1913 г. Декабря 24, отд. I, ст. 2894).*—Объ учрежденіи временныхъ классовъ для подготовки унтеръ-офицеровъ къ испытаніямъ на званіе кондукторовъ.

40576.—*Ноября 28. Высочайше утвержденное положеніе Адмиралтействъ-Совѣта (Собр. Узак. 1913 г. Декабря 24, отд. I, ст. 2895).*—Объ усиленіи штата артиллерійскаго отдѣла Главнаго Управленія Кораблестроенія.

40577.—*Ноября 28. Высочайше утвержденное положеніе Адмиралтействъ-Совѣта (Собр. Узак. 1913 г. Декабря 24, отд. I, ст. 2896).*—О разъясненіи постановленій, касающихся выдачи единовременныхъ пособій сверхсрочнослужащимъ.

40578.—*Ноября 30. Именной Высочайшій указъ, данный Сенату (Собр. Узак. 1913 г. Декабря 7, отд. I, ст. 2807).*—О перерывѣ и срокѣ возобновленія занятій Государственной Думы.

40579.—*Ноября 30. Высочайше утвержденное положеніе Совѣта Министровъ (Собр. Узак. 1914 г. Февраля 5, отд. I, ст. 384).*—О разсрочкѣ числящихся за городомъ Старымъ Крымомъ недоимокъ пособій казнѣ въ суммѣ 31.272 рублей 46 копѣекъ.

40580.—*Ноября 30. Высочайше утвержденное положеніе Совѣта Министровъ (Собр. Узак. 1914 г. Февраля 5, отд. I, ст. 385).*—О разсрочкѣ числящихся за городомъ Майкопомъ недоимки пособія казнѣ въ суммѣ 13.300 рублей.

40581.—*Ноября 30. Высочайше утвержденное положеніе Совѣта Министровъ (Собр. Узак. 1914 г. Января 14, отд. II,*

ст. 53). — Объ учрежденіи устава Московскаго акціонернаго общества электрическихъ станцій.

40582.—*Ноября 30. Высочайше утвержденное положеніе Совѣта Министровъ (Собр. Узак. 1914 г. Января 21, отд. II, ст. 69).*—Объ учрежденіи устава русскаго акціонернаго общества «Торпаторъ».

40583.—*Ноября 30. Высочайше утвержденное положеніе Совѣта Министровъ (Собр. Узак. 1914 г. Февраля 6, отд. II, ст. 207).*—Объ измѣненіи и дополненіи Высочайше утвержденнаго 3 Іюля 1902 года устава общества Таврической дороги.

40584.—*Ноября 30. Высочайше утвержденное положеніе Совѣта Министровъ (Собр. Узак. 1914 г. Февраля 8, отд. II, ст. 223).* — Объ измѣненіи устава Вадьяевскаго торгово-промышленнаго товарищества на паяхъ.

40585.—*Ноября 30. Высочайше утвержденное положеніе Совѣта Министровъ (Собр. Узак. 1914 г. Февраля 18, отд. II, ст. 245).*—Объ измѣненіи устава товарищества Нарвской льнопрядильной мануфактуры, бывшей льнопрядильной фабрики барона А. Л. Штиглица.

40586.—*Ноября 30. Высочайше утвержденное положеніе Совѣта Министровъ (Собр. Узак. 1914 г. Февраля 18, отд. II, ст. 246).* — Объ измѣненіи устава товарищества Саблино-Знаменскаго свеклосахарнаго и рафинаднаго завода.

40587.—*Ноября 30. Высочайше утвержденное положеніе Совѣта Министровъ (Собр. Узак. 1914 г. Февраля 18, отд. II, ст. 265).*—Объ уменьшеніи основнаго капитала Гагринскаго лѣсопромышленнаго экспортнаго общества.

40588.—*Ноября 30. Высочайше утвержденное положеніе Совѣта Министровъ (Собр. Узак. 1914 г. Февраля 20, отд. II, ст. 314).*—Объ увеличеніи основнаго капитала Никополь-Маріупольскаго горнаго и металлургическаго общества.

40589.—*Ноября 30. Высочайше утвержденное положеніе Совѣта Министровъ (Собр. Узак. 1914 г. Марта 11, отд. II, ст. 358).* — Объ утвержденіи устава акціонернаго общества цементныхъ заводовъ «Гранулитъ».

40590.—*Ноября 30. Высочайше утвержденное положеніе Совѣта Министровъ (Собр. Узак. 1914 г. Марта 14, отд. II, ст. 364).*—Объ учрежденіи устава товарищества на паяхъ для устройства и содержанія латышскаго театра въ городѣ Ригѣ.

40591.—*Ноября 30. Высочайше утвержденное Положеніе Совѣта Министровъ (Собр. Узак. 1914 г. Марта 14, отд. II, ст. 365).*—Объ утвержденіи устава Выборгскаго товарищества для устройства постоянныхъ квартиръ въ городѣ С.-Петербургѣ.

40592.—*Ноября 30. Высочайше утвержденное положеніе Совѣта Министровъ (Собр. Узак. 1914 г. Марта 14, отд. II, ст. 366).* — Объ учрежденіи устава Либавскаго торговаго товарищества «Самопомощь».

40593.—*Ноября 30. Высочайше утвержденное положеніе Совѣта Министровъ (Собр. Узак. 1914 г. Апрѣля 2, отд. II, ст. 506).* — Объ утвержденіи устава акціонернаго страховаго общества, подъ названіемъ: «Первое Россійское общество страхованія врачебной помощи и на случай потери способности къ труду вслѣдствіе болѣзни».

40594.—*Ноября 30. Высочайше утвержденное положеніе Совѣта Министровъ (Собр. Узак. 1914 г. Апрѣля 26, отд. II, ст. 607).* — Объ утвержденіи устава акціонернаго общества электрической обработки металловъ «Тэмъ».

40595.—*Ноября 30. Высочайше утвержденное положеніе Совѣта Министровъ (Собр. Узак. 1914 г. Мая 1, отд. II, ст. 648).* — Объ утвержденіи устава акціонернаго общества «Русская Пуццолана».

40596.—*Ноября 30. Высочайше утвержденное положеніе Совѣта Министровъ (Собр. Узак. 1914 г. Мая 2, отд. II, ст. 654).* — Объ утвержденіи устава С.-Петербургскаго акціонернаго общества для добычи песку и глины и для землечерпанія «Посейдонъ».

40597.—*Ноября 30. Высочайше утвержденное положеніе Совѣта Министровъ (Собр. Узак. 1904 г. Мая 7, отд. II, ст. 669).* — Объ утвержденіи устава Русскаго акціонернаго общества «Бабковъ и Вилькоксъ».

40598.—*Ноября 30. Высочайше утвержденное положеніе Совѣта Министровъ (Собр. Узак. 1914 г. Мая 16, отд. II, ст. 689).* — Объ утвержденіи устава акціонернаго общества «Зерно-Сахаръ».

40599.—*Ноября 30. Высочайше утвержденное положеніе Совѣта Министровъ (Собр. Узак. 1914 г. Мая 16, отд. II, ст. 690).* — Объ утвержденіи устава торгово-промышленнаго товарищества на паяхъ «В. Т. Максимовъ съ Сыновьями».

40600.—*Ноября 30. Высочайше утвержденное положеніе Совѣта Министровъ (Собр. Узак. 1914 г. Мая 16, отд. II, ст. 691).* — Объ утвержденіи устава Орта-Уй-Ташинскаго нефтянаго акціонернаго общества.

40601.—*Ноября 14. Высочайше утвержденное положеніе Совѣта Министровъ (Собр. Узак. 1914 г. Мая 17, отд. II, ст. 700).* — Объ утвержденіи устава акціонернаго общества «Вильямъ Гартлей».

40602.—*Ноября 30. Высочайше утвержденное положеніе Совѣта Министровъ (Собр. Узак. 1914 г. Мая 17, отд. II, ст. 701).* — Объ утвержденіи устава строительно-промышленнаго акціонернаго общества «Простро».

40603.—*Ноября 30. Высочайше утвержденное положеніе Совѣта Министровъ (Собр. Узак. 1914 г. Мая 17, отд. II, ст. 702).* — Объ утвержденіи устава акціонернаго общества консервныхъ фабрикъ и жестяныхъ банокъ Э. Р. Блумфельдта.

40604.—*Ноября 30. Высочайше утвержденное положеніе Совѣта Министровъ (Собр. Узак. 1914 г. Мая 29, отд. II, ст. 729).*—Объ утвержденіи устава товарищества на паяхъ «Русскій мраморъ».

40605.—*Ноября 30. Высочайше утвержденное положеніе Совѣта Министровъ (Собр. Узак. 1914 г. Іюня 4, отд. II, ст. 753).* — Объ утвержденіи устава товарищества на паяхъ А. А. Іозефовича «Южный Край».

40606.—*Ноября 30. Высочайшее повелѣніе, объявленное Министромъ Финансовъ (Собр. Узак. 1914 г. Февраля 21, отд. I, ст. 552).*—Объ утвержденіи рисунка вензелеваго изображенія Имени Его Императорскаго Величества, присвоеннаго для ношенія на эполетахъ и погонахъ офицеровъ и погонахъ нижнихъ чиновъ 24 пограничной Крымской Его Императорскаго Величества бригады.

Д Е К А Б Р Ь.

40607.—*Декабря 3. Высочайше утвержденный одобренный Государственнымъ Совѣтомъ и Государственною Думою законъ (Собр. Узак. 1913 г. Декабря 20, отд. I, ст. 2875).*—О принятіи на средства государственнаго казначейства произведеннаго въ 1911 году расхода на достройку и временную эксплоатацію головнаго участка Амурской желѣзной дороги.

40608.—*Декабря 3. Высочайше утвержденный одобренный Государственнымъ Совѣтомъ и Государственною Думою законъ (Собр. Узак. 1913 г. Декабря 20, отд. I, ст. 2876).*—Объ увеличеніи отпуска средствъ изъ государственнаго казначейства на постройку и ремонтъ церквей.

40609.—*Декабря 3. Высочайше утвержденный одобренный Государственнымъ Совѣтомъ и Государственною Думою законъ (Собр. Узак. 1913 г. Декабря 20, отд. I, ст. 2877).*—О передачѣ пролегающихъ по городамъ Вышнему Волочку и Торжку участковъ казеннаго шоссе въ завѣдываніе Тверскаго губернскаго земства и объ отпускѣ названному земству средствъ на переустройство и содержаніе означенныхъ участковъ шоссе.

40610.—*Декабря 3. Высочайше утвержденный одобренный Государственнымъ Совѣтомъ и Государственною Думою законъ (Собр. Узак. 1913 г. Декабря 20, отд. I, ст. 2878).*—Объ отпускѣ изъ государственнаго казначейства средствъ на покрытіе перерасхода по Морскому Министерству на врачебную часть въ 1912 году.

40611.—*Декабря 3. Высочайше утвержденный одобренный Государственнымъ Совѣтомъ и Государственною Думою законъ (Собр. Узак. 1913 г. Декабря 20, отд. I, ст. 2879).*—Объ отпускѣ изъ государственнаго казначейства средствъ на нѣкоторыя надобности Александровской Военно-Юридической Академіи.

40612.—*Декабря 3. Высочайше утвержденный одобренный Государственнымъ Совѣтомъ и Государственною Думою законъ (Собр. Узак. 1913 г. Декабря 20, отд. I, ст. 2880).*—Объ отпускѣ изъ государственнаго казначейства средствъ на покрытіе расходовъ Морскаго Министерства по выдачѣ пенсій потерпѣвшимъ отъ несчастныхъ случаевъ и отъ поврежденій въ здоровьѣ вольнонаемнымъ служащимъ, мастеровымъ, рабочимъ и членамъ ихъ семействъ за время до 1913 года.

40613.—*Декабря 3. Высочайше утвержденный одобренный Государственнымъ Совѣтомъ и Государственною Думою законъ (Собр. Узак. 1913 г. Декабря 20, отд. I, ст. 2881).*—Объ отпускѣ изъ государственнаго казначейства средствъ на расходы, вызываемые установленіемъ усиленнаго оклада приварочныхъ денегъ штатнымъ нижнимъ чинамъ Новочеркасскаго и Оренбургскаго казачьихъ училищъ.

40614.—*Декабря 3. Высочайше утвержденный одобренный Государственнымъ Совѣтомъ и Государственною Думою законъ (Собр. Узак. 1913 г. Декабря 20, отд. I, ст. 2882).*—Объ отпускѣ изъ государственнаго казначейства средствъ на образованіе основнаго пенсіоннаго фонда въ эмеритальной пенсіонной кассѣ морскаго вѣдомства для офицеровъ флотиліи отдѣльнаго корпуса пограничной стражи.

40615.—*Декабря 3. Высочайше утвержденный одобренный Государственнымъ Совѣтомъ и Государственною Думою законъ (Собр. Узак. 1913 г. Декабря 20, отд. I, ст. 2883).*—О принятіи на средства государственнаго казначейства произведеннаго въ 1912 году сверхсмѣтнаго расхода по Главному Интендантскому Управленію.

40616.—*Декабря 3. Высочайше утвержденный одобренный Государственнымъ Совѣтомъ и Государственною Думою законъ (Собр. Узак. 1913 г. Декабря 20, отд. I, ст. 2884).*—О пенсіонномъ обезпеченіи и о зачетѣ въ пенсію прежней службы учителей и учительницъ приготовительныхъ классовъ женскихъ гимназій и прогимназій вѣдомства Министерства Народнаго Просвѣщенія, а также другихъ лицъ, участвовавшихъ въ образованіи пенсіоннаго для приходскихъ учителей капитала и не перечисленныхъ въ пенсіонную кассу народныхъ учителей и учительницъ.

40617.—*Декабря 3. Высочайше утвержденный одобренный Государственнымъ Совѣтомъ и Государственною Думою законъ (Собр. Узак. 1913 г. Декабря 20, отд. I, ст. 2885).*—Объ установленіи Положенія и штата Кавказскаго музея.

40618.—*Декабря 3. Высочайше утвержденный одобренный Государственнымъ Совѣтомъ и Государственною Думою законъ (Собр. Узак. 1913 г. Декабря 20, отд. I, ст. 2886).*—Объ отпускѣ изъ государственнаго казначейства средствъ на содержаніе двухъ новыхъ должностей штатнаго преподавателя Императорской Николаевской Военной Академіи.

40619.—*Декабря 3. Высочайшее повелѣніе, предложенное Правительствующему Сенату Министромъ Юстиціи (Собр. Узак. 1914 г. Января 10, отд. I, ст. 55).*—Объ утвержденіи штата Собственной Его Величества Охоты въ Крыму вѣдомства Кабинета Его Императорскаго Величества.

40620.—*Декабря 4. Именной Высочайшій указъ, данный Сенату (Собр. Узак. 1913 г. Декабря 14, отд. I, ст. 2844).*—О производствѣ новыхъ выборовъ одного члена Государственной Думы отъ Воронежской губерніи.

40621.—*Декабря 4. Высочайше утвержденное положеніе Совѣта Министровъ (Собр. Узак. 1914 г. Января 10, отд. I, ст. 49).*—О распространеніи дѣйствій Крестьянскаго Поземельнаго Банка на казачье населеніе Терскаго, Астраханскаго, Оренбургскаго и Сибирскаго казачьихъ войскъ.

40622.—*Декабря 4. Высочайше утвержденное положеніе Совѣта Министровъ (Собр. Узак. 1914 г. Мая 28, отд. II, ст. 726).*—Объ утвержденіи устава Московскаго Басманнаго товарищества для устройства квартиръ.

40623.—*Декабря 4. Высочайше утвержденное положеніе Военнаго Совѣта (Собр. Узак. 1914 г. Февраля 28, отд. I, ст. 571).*—Объ увеличеніи отпуска средствъ изъ войсковаго капитала войска Донскаго на содержаніе преподавателей Новочеркасской военно-фельдшерской школы.

40624.—*Декабря 4. Высочайше утвержденное положеніе Военнаго Совѣта (Собр. Узак. 1914 г. Апрѣля 14, отд. I, ст. 1054).*—Объ измѣненіи статей 188,

189, 190 и 191 книги XV (изд. 3) Свода Военныхъ Постановленій 1869 года.

40625.—*Декабря 4. Высочайше утвержденное положеніе Военнаго Совѣта (Собр. Узак. 1914 г. Апрѣля 14, отд. I, ст. 1055).*—О дополненіи статьи 22 отдѣла А Положенія объ аттестованіи военнослужащихъ.

40626.—*Декабря 4. Высочайше утвержденное положеніе Военнаго Совѣта (Собр. Узак. 1914 г. Іюля 3, отд. I, ст. 1732).*—О хозяйственныхъ и особыхъ продовольственныхъ запасахъ.

40627.—*Декабря 4. Высочайше утвержденное положеніе Военнаго Совѣта (Собр Узак. 1914 г. Іюля 3, отд. I, ст. 1733).*—О расширеніи правъ корпуснаго интенданта неотдѣльнаго корпуса въ мирное время.

40628.—*Декабря 4. Высочайше утвержденное положеніе Военнаго Совѣта (Собр. Узак. 1914 г. Ноября 17, отд. I, ст. 2907).*—Объ измѣненіи статей 465 и 752 книги XIX (изд. 1910 г.) Свода Военныхъ Постановленій 1869 года.

40629.—*Декабря 4. Высочайше утвержденное положеніе Военнаго Совѣта (Собр. Узак. 1914 г. Декабря 11, отд. I, ст. 3201).*—Объ отпускѣ топлива для казенныхъ помѣщеній.

40630.—*Декабря 4. Высочайшее повелѣніе, предложенное Правительствующему Сенату Министромъ Юстиціи (Собр. Узак. 1914 г. Февраля 13, отд. I, ст. 282).*—Объ учрежденіи новой должности завѣдывающаго хозяйственною частью Кіевскаго благотворительнаго общества.

40631.—*Декабря 4. Высочайшее повелѣніе, объявленное Главноуправляющимъ Землеустройствомъ и Земледѣліемъ (Собр. Узак. 1914 г. Февраля 4, отд. I, ст. 375).*—Объ установленіи нагруднаго знака за труды по устройству Всероссійской выставки 1913 года въ городѣ Кіевѣ.

40632.—*Декабря 4. Высочайшее повелѣніе, предложенное Правительствующему Сенату Министромъ Юстиціи (Собр. Узак. 1914 г. Февраля 14, отд. I, ст. 469).*—Объ учрежденіи при Сосницкомъ, Черниговской губерніи, высшемъ начальномъ училищѣ двухъ стипендій въ память рожденія Его Императорскаго Высочества Наслѣдника Цесаревича и Великаго Князя Алексѣя Николаевича, двухъ Имени Царя-Освободителя Императора Александра II и двухъ—Имени Императора Александра I Благословеннаго.

40633.—*Декабря 4. Высочайшее повелѣніе, предложенное Правительствующему Сенату Министромъ Юстиціи (Собр. Узак. 1914 г. Февраля 14, отд. I, ст. 470).*—О присвоеніи вновь открытому Фенаскому двухклассному училищу, Гаркской волости, Эстляндской губерніи: «Училище Императора Петра Великаго».

40634.—*Декабря 4. Высочайшее повелѣніе, объявленное Главноуправляющимъ Землеустройствомъ и Земледѣліемъ (Собр. Узак. 1914 г. Февраля 14, отд. I, ст. 473).*—О разрѣшеніи открываемому въ городѣ Фатежѣ, Курской губерніи, пчеловодному обществу именоваться «Алексѣевскимъ».

40635.—*Декабря 4. Высочайшее повелѣніе, предложенное Правительствующему Сенату Министромъ Юстиціи (Собр. Узак. 1914 г. Февраля 21, отд. I, ст. 547).*—О присвоеніи вновь учреждаемой стипендіи при дѣтскомъ пріютѣ Имени Его Императорскаго Высочества Наслѣдника Цесаревича и Великаго Князя Алексѣя Николаевича въ городѣ Порѣчьѣ наименованія «Романовская».

40636.—*Декабря 4. Высочайшее повелѣніе, предложенное Правительствующему Сенату Министромъ Юстиціи (Собр. Узак. 1915 г. Февраля 6, отд. I, ст. 365).*—О присвоеніи стипендіямъ, учреждаемымъ въ нѣкоторыхъ учебныхъ заведеніяхъ Вѣдомства Учрежденій Императрицы Маріи, въ память 300-лѣтія Царствованія Дома Романовыхъ, наименованій, связанныхъ съ симъ событіемъ.

40637.—*Декабря 7. Высочайшее повелѣніе, предложенное Правительствующему Сенату Министромъ Юстиціи (Собр. Узак. 1914 г. Января 10, отд. I, ст. 56).*—Объ установленіи общаго для полиціи Имперіи годоваго праздника.

40638.—*Декабря 7. Высочайшее повелѣніе, объявленное Военнымъ Министромъ (Собр. Узак. 1914 г. Мая 13, отд. I, ст. 1232).*—Объ утвержденіи новаго образца крѣпостнаго флага.

40639.—*Декабря 9. Высочайше утвержденный одобренный Государственнымъ Совѣтомъ и Государственною Думою законъ (Собр. Узак. 1913 г. Декабря 28, отд. I, ст. 2903).*—Объ отпускѣ изъ государственнаго казначейства средствъ на содержаніе старшихъ боцмановъ и спеціальныхъ кондукторовъ на судахъ военнаго флота.

40640.—*Декабря 9. Высочайше утвержденный одобренный Государственнымъ Совѣтомъ и Государственною Думою законъ (Собр. Узак. 1913 г. Декабря 28, отд. I, ст. 2904).*—Объ отпускѣ изъ государственнаго казначейства средствъ на пріобрѣтеніе зданія для Виленской контрольной палаты.

40641.—*Декабря 9. Высочайше утвержденный одобренный Государственнымъ Совѣтомъ и Государственною Думою законъ (Собр. Узак. 1913 г. Декабря 28, отд. I, ст. 2905).*—Объ отпускѣ изъ государственнаго казначейства средствъ на покрытіе перерасхода въ кредитѣ на почтово-телеграфные расходы Министерства Иностранныхъ Дѣлъ за 1912 годъ.

40642.—*Декабря 9. Высочайше утвержденный одобренный Государственнымъ Совѣтомъ и Государственною Думою законъ (Собр. Узак. 1913 г. Декабря 28, отд. I, ст. 2906).*—Объ отпускѣ изъ государственнаго казначейства средствъ на выдачу пособія постоянной комиссіи международныхъ судоходныхъ конгрессовъ въ Брюсселѣ.

40643.—*Декабря 9. Высочайше утвержденный одобренный Государственнымъ Совѣтомъ и Государственною Думою законъ (Собр. Узак. 1913 г. Декабря 28, отд. I, ст. 2907).*—Объ отпускѣ изъ государственнаго казначейства средствъ на выдачу пособій Императорскому всероссійскому аэро-клубу и журналу «Воздухоплаватель».

40644.—*Декабря 9. Высочайше утвержденный одобренный Государственнымъ Совѣтомъ и Государственною Думою законъ (Собр. Узак. 1913 г. Декабря 28, отд. I, ст. 2908).*—Объ отпускѣ изъ средствъ государственнаго казначейства пособія на изданіе газеты «Приамурскія Вѣдомости».

40645.—*Декабря 9. Высочайше утвержденный одобренный Государственнымъ Совѣтомъ и Государственною Думою законъ (Собр. Узак. 1913 г. Декабря 28, отд. I, ст. 2909).*—О предоставленіи семействамъ чиновъ нѣкоторыхъ частей пограничной стражи въ Туркестанскомъ военномъ округѣ права на переѣздъ за счетъ казны на лѣтнее время въ мѣстности съ болѣе благопріятнымъ климатомъ.

40646.—*Декабря 9. Высочайше утвержденный одобренный Государственнымъ Совѣтомъ и Государственною Думою законъ (Собр. Узак. 1913 г. Декабря 9, отд. I, ст. 2910).*—Объ отпускѣ изъ

государственнаго казначейства средствъ на издержки, вызываемыя празднованіемъ столѣтія со дня открытія Императорской публичной библіотеки.

40647.—*Декабря 9. Высочайше утвержденный одобренный Государственнымъ Совѣтомъ и Государственною Думою законъ (Собр. Узак. 1913 г. Декабря 28, отд. I, ст. 2911).*—Объ отпускѣ изъ государственнаго казначейства средствъ для выдачи пособія на содержаніе Барвенковскаго коммерческаго училища.

40648.—*Декабря 9. Высочайше утвержденный одобренный Государственнымъ Совѣтомъ и Государственною Думою законъ (Собр. Узак. 1913 г. Декабря 28, отд. I, ст. 2912).*—Объ отпускѣ изъ государственнаго казначейства по Главному Управленію Землеустройства и Земледѣлія средствъ на изготовленіе копій съ документовъ, представляемыхъ по дѣламъ казны въ судъ.

40649.—*Декабря 9. Высочайше утвержденный одобренный Государственнымъ Совѣтомъ и Государственною Думою законъ (Собр. Узак. 1913 г. Декабря 28, отд. I, ст. 2913).*—Объ освобожденіи пріисковой кампаніи Асташева отъ обязательства производить ежегодное пособіе государственному казначейству на содержаніе низшей ремесленной школы въ селеніи Міасскій заводъ, Оренбургской губерніи.

40650.—*Декабря 9. Высочайше утвержденный одобренный Государственнымъ Совѣтомъ и Государственною Думою законъ (Собр. Узак. 1913 г. Декабря 28, отд. I, ст. 2914).*—Объ отпускѣ изъ государственнаго казначейства средствъ на расходы по изданію «Извѣстій по механической части».

40651.—*Декабря 9. Высочайше утвержденный одобренный Государственнымъ Совѣтомъ и Государственною Думою законъ (Собр. Узак. 1913 г. Декабря 28, отд. I, ст. 2915).*—Объ отпускѣ изъ государственнаго казначейства дополнительныхъ средствъ на содержаніе военно-морскихъ судебныхъ установленій и военно-исправительной тюрьмы морскаго вѣдомства въ С.-Петербургѣ.

40652.—*Декабря 9. Высочайше утвержденный одобренный Государственнымъ Совѣтомъ и Государственною Думою законъ (Собр. Узак. 1913 г. Декабря 28, отд. I, ст. 2916).*—Объ усиленіи личнаго состава и средствъ Амурской, Иркутской и Туркестанской контрольныхъ палатъ и объ учрежденіи контрольныхъ палатъ въ городахъ Читѣ и Житомірѣ.

40653.—*Декабря 9. Высочайшее повелѣніе, предложенное Правительствующему Сенату Министромъ Юстиціи (Собр. Узак. 1914 г. Февраля 14, отд. I, ст. 471).*—Объ открытіи при Главномъ Управленіи Удѣловъ одной должности дѣлопроизводителя.

40654.—*Декабря 10. Высочайше утвержденное положеніе Адмиралтействъ-Совѣта (Собр. Узак. 1914 г. Января 10, отд. I, ст. 50).*—Объ отпускѣ пособія Владивостокскому Приморскому стрѣлково-охотничьему обществу.

40655.—*Декабря 11. Высочайше утвержденное положеніе Совѣта Министровъ (Собр. Узак. 1913 г. Декабря 19, отд. I, ст. 2873).*—О разрѣшеніи безпошлиннаго привоза въ Имперію нефтянаго топлива изъ-за границы.

40656.—*Декабря 16. Высочайше утвержденное положеніе Совѣта Министровъ (Собр. Узак. 1914 г. Января 31, отд. I, ст. 305).*—О включеніи города Вольмара, Лифляндской губерніи, съ пригородами Каугерсгофомъ и Карловкою и города Валка, той же губерніи, съ пригородами—Лугажскою площадью и деревнею Пуракюля, въ число мѣстностей, въ коихъ воспрещается жительство и пребываніе лицамъ, подвергнутымъ по судебнымъ приговорамъ надзору полиціи.

40657.—*Декабря 11. Высочайше утвержденное положеніе Совѣта Министровъ (Собр. Узак. 1914 г. Февраля 5, отд. I, ст. 386).*—О включеніи въ черту города Радома усадьбы Болеслава Młodовскаго, входящей въ составъ пригороднаго селенія Дзержковъ.

40658.—*Декабря 11. Высочайше утвержденное положеніе Совѣта Министровъ (Собр. Узак. 1914 г. Февраля 5, отд. I, ст. 387).*—О включеніи города Одоева въ число городовъ, имущества коихъ принимаются въ залогъ по подрядамъ и поставкамъ съ казною на мѣстныя надобности по Тульской губерніи.

40659.—*Декабря 11. Высочайше утвержденное положеніе Совѣта Министровъ (Собр. Узак. 1914 г. Февраля 14, отд. I, ст. 465).*—О разсрочкѣ городу Саранску уплаты числящейся за нимъ недоимки въ суммѣ 18.420 рублей 4 копѣекъ.

40660.—*Декабря 11. Высочайше утвержденное положеніе Совѣта Министровъ (Собр. Узак. 1914 г. Января 14, отд. II, ст. 54).*—Объ утвержденіи условій дѣятельности въ Россіи французскаго акціонернаго общества, подъ наименованіемъ: «Анонимное общество Донецкихъ садовыхъ заводовъ».

40661.—*Декабря 11. Высочайше утвержденное положеніе Совѣта Министровъ (Собр. Узак. 1914 г. Января 15, отд. II, ст. 58).*—Объ утвержденіи устава акціонернаго общества заводовъ «А. М. Жуковъ».

40662.—*Декабря 11. Высочайше утвержденное положеніе Совѣта Министровъ (Собр. Узак. 1914 г. Января 15, отд. II, ст. 59).*—Объ утвержденіи устава акціонернаго общества Волжско-Камскаго коммерческаго пароходства.

40663.—*Декабря 11. Высочайше утвержденное положеніе Совѣта Министровъ (Собр. Узак. 1914 г. Февраля 20, отд. II, ст. 280).*—Объ утвержденіи устава акціонернаго общества лѣсопильнаго завода и лѣсной торговли А. В. Соколовой.

40664.—*Декабря 11. Высочайше утвержденное положеніе Совѣта Министровъ (Собр. Узак. 1914 г. Февраля 20, отд. II, ст. 281).*—Объ измѣненіи устава товарищества Соболевскаго свеклосахарнаго, песочнаго и рафинаднаго завода.

40665.—*Декабря 11. Высочайше утвержденное положеніе Совѣта Министровъ (Собр. Узак. 1914 г. Февраля 20, отд. II, ст. 282).*—Объ измѣненіи устава акціонернаго общества «Влодовице».

40666.—*Декабря 11. Высочайше утвержденное положеніе Совѣта Министровъ (Собр. Узак. 1914 г. Февраля 20, отд. II, ст. 283).*—О присвоеніи акціонерному обществу пароходства и торговли «Маврикій Фаянсъ» въ городѣ Варшавѣ новаго наименованія и объ измѣненіи устава общества.

40667.—*Декабря 11. Высочайше утвержденное положеніе Совѣта Министровъ (Собр. Узак. 1914 г. Февраля 20, отд. II, ст. 284).*—Объ увеличеніи основнаго капитала Южно-Русскаго общества для выдѣлки и продажи соды и другихъ химическихъ продуктовъ.

40668.—*Декабря 11. Высочайше утвержденное положеніе Совѣта Министровъ (Собр. Узак. 1914 г. Февраля 20, отд. II, ст. 285).*—Объ измѣненіи устава Смоленскаго общества пиво- и медоваренія.

40669.—*Декабря 11. Высочайше утвержденное положеніе Совѣта Министровъ (Собр. Узак. 1914 г. Февраля 20, отд. II, ст. 315).*—Объ увеличеніи основ-

наго капитала акціонернаго общества «Океанъ».

40670.—*Декабря 11. Высочайше утвержденное положеніе Совѣта Министровъ (Собр. Узак. 1914 г. Марта 4, отд. II, ст. 342).*—Объ утвержденіи устава акціонернаго общества фабрично-мукомольнаго, макароннаго и хлѣбопекарнаго производства во Владикавказѣ.

40671.—*Декабря 11. Высочайше утвержденное положеніе Совѣта Министровъ (Собр. Узак. 1914 г. Марта 7, отд. II, ст. 355).*—Объ утвержденіи устава Казанскаго дрожжево-винокуреннаго акціонернаго общества.

40672.—*Декабря 11. Высочайше утвержденное положеніе Совѣта Министровъ (Соб. Узак. 1914 г. Марта 17, отд. II, ст. 381).*—Объ утвержденіи устава С.-Петербургско-Московскаго домовладѣльческаго акціонернаго общества.

40673.—*Декабря 11. Высочайше утвержденное положеніе Совѣта Министровъ (Собр. Узак. 1914 г. Апрѣля 1, отд. II, ст. 502).*—Объ утвержденіи устава Симферопольской фруктовой и винной биржи.

40674.—*Декабря 11. Высочайше утвержденное положеніе Совѣта Министровъ (Собр. Узак. 1914 г. Апрѣля 1, отд. II, ст. 503).*—Объ утвержденіи устава третьяго Бассейнаго товарищества въ городѣ С.-Петербургѣ для устройства постоянныхъ квартиръ.

40675.—*Декабря 11. Высочайше утвержденное положеніе Совѣта Министровъ (Собр. Узак. 1914 г. Мая 29, отд. II, ст. 730).*—Объ утвержденіи устава акціонернаго общества керамическихъ заводовъ «Лубна», бывш. А. Оппенгеймъ и К°.

40676.—*Декабря 11. Высочайше утвержденное положеніе Совѣта Министровъ (Собр. Узак. 1914 г. Іюня 2, отд. II, ст. 751).*—Объ утвержденіи устава акціонернаго общества гильзовой фабрики «А. Катыкъ и К°».

40677.—*Декабря 11. Высочайше утвержденное положеніе Совѣта Министровъ (Собр. Узак. 1914 г. Іюня 2, отд. II, ст. 762).*—Объ утвержденіи устава Южно-Русскаго акціонернаго общества для производства земледѣльческихъ машинъ и орудій.

40678.—*Декабря 11. Высочайше утвержденное положеніе Совѣта Министровъ (Собр. Узак. 1914 г. Іюня 4, отд. II, ст. 754).*—Объ утвержденіи устава акціонернаго общества Разутовскихъ заводовъ.

40679.—*Декабря 11. Высочайше утвержденное положеніе Совѣта Министровъ (Собр. Узак. 1914 г. Іюня 10, отд. II, ст. 795).*—Объ утвержденіи устава русскаго акціонернаго общества «Минимаксъ».

40680.—*Декабря 11. Высочайше утвержденное положеніе Совѣта Министровъ (Собр. Узак. 1914 г. Іюня 10, отд. II, ст. 796).*—Объ утвержденіи устава акціонернаго общества строительныхъ работъ «Желѣзо-Бетонъ».

40681.—*Декабря 11. Высочайше утвержденное положеніе Совѣта Министровъ (Собр. Узак. 1914 г. Іюня 10, отд. II, ст. 797).*—Объ утвержденіи устава акціонернаго общества «Городское строительство».

40682.—*Декабря 11. Высочайше утвержденное положеніе Совѣта Министровъ (Собр. Узак. 1914 г. Іюня 11, отд. II, ст. 809).*—Объ утвержденіи устава акціонернаго общества завода земледѣльческихъ машинъ и орудій «Э. Н. Мельгозе» въ Харьковѣ.

40683.—*Декабря 11. Высочайше утвержденное положеніе Совѣта Министровъ (Собр. Узак. 1914 г. Іюня 20, отд. II, ст. 884).*—Объ утвержденіи устава акціонернаго общества «Домокладъ».

40684.—*Декабря 11. Высочайше утвержденное положеніе Совѣта Министровъ (Собр. Узак. 1914 г. Октября 16, отд. II, ст. 1235).*—Объ утвержденіи устава товарищества на паяхъ антрацитовыхъ каменноугольныхъ копей «Углепромышленникъ».

40685.—*Декабря 11. Высочайше утвержденное положеніе Совѣта Министровъ (Собр. Узак. 1914 г. Октября 20, отд. II, ст. 1238).*—Объ утвержденіи устава торгово-промышленнаго товарищества на паяхъ «С. Титова Сыновья» въ Москвѣ.

40686.—*Декабря 11. Высочайше утвержденное положеніе Военнаго Совѣта (Собр. Узак. 1914 г. Марта 28, отд. I, ст. 910).*—Объ утвержденіи положенія о капиталѣ имени полковника Шпилева, предназначенномъ для выдачи пособій нижнимъ чинамъ 4-й батареи 18-й артиллерійской бригады.

40687.—*Декабря 11. Высочайше утвержденное положеніе Военнаго Совѣта (Собр. Узак. 1914 г. Марта 28, отд. I, ст. 911).*—О переименованіи выселка Кумакинскаго, Торгинской станицы, 3-го военнаго отдѣла Забайкальскаго казачьяго войска въ выселокъ «Путиловскій».

40688.—*Декабря 11. Высочайше утвержденное положеніе Военнаго Совѣта (Собр. Узак. 1914 г. Декабря 13, отд. I, ст. 3276).*—О кредитѣ на устройство и улучшеніе лѣсовъ войска Донскаго.

40689.—*Декабря 18/26. Высочайшее постановленіе по Великому Княжеству Финляндскому (Сборн. Постан. Вел. Кн. Финл. 1913 г., № 34, стр. 1).*—О временномъ гербовомъ налогѣ.

40690.—*Декабря 18/26. Высочайшее постановленіе по Великому Княжеству Финляндскому (Сборн. Постан. Вел. Кн. Финл. 1913 г., № 36, стр. 1).*—О взиманіи налога съ выкуриваемаго въ Финляндіи хлѣбнаго вина въ 1914 году.

40691.—*Декабря 18/26. Высочайшее постановленіе по Великому Княжеству Финляндскому (Сборн. Постан. Вел. Кн. Финл. 1913 г., № 36, стр. 2).*—О временномъ налогѣ, подлежащемъ взиманію съ производства солодовыхъ напитковъ въ 1914 году.

40692.—*Декабря 18/26. Высочайшее постановленіе по Великому Княжеству Финляндскому (Сборн. Постан. Вел. Кн. Финл. 1913 г., № 37, стр. 1).*—Объ основаніяхъ исчисленія таможеннаго сбора.

40693.—*Декабря 18/26. Высочайшее постановленіе по Великому Княжеству Финляндскому (Сборн. Постан. Вел. Кн. Финл. 1913 г., № 37, стр. 2).*—О порядкѣ примѣненія Высочайшаго постановленія объ основаніяхъ исчисленія толажнаго сбора.

40694.—*Декабря 14. Высочайшее повелѣніе, сообщенное Сенату вѣдѣніемъ Святѣйшаго Синода (Собр. Узак. 1914 г. Января 10, отд. I, ст. 54).*—О разрѣшеніи сбора пожертвованій на постройку православнаго собора въ Пекинѣ.

40695.—*Декабря 14. Высочайшее повелѣніе, сообщенное Сенату вѣдѣніемъ Святѣйшаго Синода (Собр. Узак. 1914 г. Марта 4, отд. I, ст. 588).*—Объ открытіи повсемѣстнаго въ Имперіи сбора пожертвованій на сооруженіе въ погостѣ Выбутѣ, Псковской губерніи и уѣзда, храма Св. Ольги.

40696.—*Декабря 14. Высочайшее повелѣніе, сообщенное Сенату вѣдѣніемъ Святѣйшаго Синода (Собр. Узак. 1914 г. Марта 18, отд. I, ст. 813).*—О наименованіи Пермскаго епархіальнаго женскаго училища «Романовскимъ».

40697.—*Декабря 15. Высочайшее повелѣніе, объявленное Министромъ Внутреннихъ Дѣлъ (Собр. Узак. 1914 г. Февраля 21,*

отд. I, ст. 553).—Объ утвержденіи рисунка нагруднаго знака для членовъ «Бородинскаго общества охраны памятниковъ».

40698.—*Декабря 17. Высочайше утвержденное положеніе Военнаго Совѣта (Собр. Узак. 1914 г. Марта 14, отд. I, ст. 741).*—О переименованіи Главнаго Инженернаго Управленія въ Главное Военно-Техническое Управленіе и соотвѣтствующихъ измѣненіяхъ въ центральныхъ учрежденіяхъ военнаго вѣдомства.

40699.—*Декабря 17. Высочайше утвержденное положеніе Военнаго Совѣта (Собр. Узак. 1914 г. Марта 14, отд. I, ст. 742).*—Объ учрежденіи въ составѣ Главнаго Военно-Техническаго Управленія временной должности начальника крѣпостнаго отдѣла.

40700.—*Декабря 17. Высочайшее повелѣніе, объявленное Военнымъ Министромъ (Собр. Узак. 1914 г. Мая 30, отд. I, ст. 1360).*—Объ измѣненіи и дополненіи 141 и 142 статей Устава Дисциплинарнаго [кн. XXIII (изд. 4) Свод. Военн. Пост. 1869 г.].

40701.—*Декабря 18. Высочайше утвержденное положеніе Военнаго Совѣта (Собр. Узак. 1914 г. Марта 28, отд. I, ст. 912).*—Объ измѣненіи положенной нормы офицеровъ въ перемѣнномъ составѣ Офицерской артиллерійской школы на 1914 годъ.

40702.—*Декабря 18. Высочайше утвержденное положеніе Военнаго Совѣта (Собр. Узак. 1914 г. Марта 28, отд. I, ст. 913).*—Объ установленіи суточной дачи фуража для строевыхъ лошадей Елисаветградскаго и Тверскаго кавалерійскихъ училищъ и Оренбургскаго и Новочеркасскаго казачьихъ училищъ на полное число дней въ году.

40703.—*Декабря 18. Высочайше утвержденное положеніе Военнаго Совѣта (Собр. Узак. 1914 г. Апрѣля 14, отд. I, ст. 1056).*—Объ отпускѣ средствъ изъ войсковаго капитала Терскаго казачьяго войска на содержаніе полицейскихъ стражниковъ и сторожа на Михайловскихъ минеральныхъ водахъ.

40704.—*Декабря 18. Высочайше утвержденное положеніе Военнаго Совѣта (Собр. Узак. 1914 г. Мая 3, отд. I, ст. 1166).*—Объ упраздненіи Варшавскаго крѣпостнаго военнаго телеграфа I разряда и Ивангородскаго и Либавскаго крѣпостныхъ военныхъ телеграфовъ II разряда и о присвоеніи Новогеоргіевскому и Брестъ-Литовскому крѣпостнымъ военнымъ телеграфамъ и Кронштадтскому военному телеграфу наименованія крѣпостныхъ военно-телеграфныхъ ротъ.

40705.—*Декабря 18. Высочайше утвержденное положеніе Военнаго Совѣта (Собр. Узак. 1914 г. Мая 3, отд. I, ст. 1167).*—О распространеніи на сыновей офицеровъ 22 Туркестанскаго стрѣлковаго полка дѣйствія Высочайше утвержденнаго 11 Марта 1909 года положенія Военнаго Совѣта о вакансіи въ 1 Сибирскомъ Императора Александра I кадетскомъ корпусѣ.

40706.—*Декабря 18. Высочайше утвержденное положеніе Военнаго Совѣта (Собр. Узак. 1914 г. Мая 3, отд. I, ст. 1178).*—Объ учрежденіи въ Хабаровскомъ графа Муравьева-Амурскаго кадетскомъ корпусѣ 4 сверхкомплектныхъ своекоштныхъ вакансій для сыновей казаковъ непривилегированнаго сословія Амурскаго казачьяго войска.

40707.—*Декабря 18. Высочайше утвержденное положеніе Военнаго Совѣта (Собр. Узак. 1914 г. Декабря 11, отд. I, ст. 3200).*—Объ утвержденіи Положенія объ управленіи и порядкѣ пользованія землями Пронькинско-Тоцкой казенной дачи, отведенной подъ лагерь, стрѣльбища и полигонъ войскъ 24 армейскаго корпуса.

40708.—*Декабря 18. Высочайше утвержденное положеніе Военнаго Совѣта (Собр. Узак. 1914 г. Мая 30, отд. I, ст. 1355).*—Объ измѣненіи статьи 10 книги VII (изд. 2) Свода Военныхъ Постановленій 1869 года.

40709.—*Декабря 18. Высочайшее повелѣніе, объявленное Военнымъ Министромъ (Собр. Узак. 1914 г. Марта 28, отд. I, ст. 919).* — Объ установленіи на 1914 годъ періода учебнаго курса для офицеровъ перемѣннаго состава Офицерской артиллерійской школы.

40710.—*Декабря 20. Высочайше утвержденный одобренный Государственнымъ Совѣтомъ и Государственною Думою законъ (Собр. Узак. 1914 г. Января 3, отд. I, ст. 11).*—Объ упраздненіи должностей начальниковъ войсковыхъ больницъ Забайкальскаго казачьяго войска.

40711.—*Декабря 20. Высочайше утвержденный одобренный Государственнымъ Совѣтомъ и Государственною Думою законъ (Собр. Узак. 1914 г. Января 3, отд. I, ст. 12).*—О порядкѣ замѣщенія уѣздныхъ предводителей дворянства и городскихъ головъ въ засѣданіяхъ судебной палаты съ участіемъ сословныхъ представителей.

40712.—*Декабря 20. Высочайше утвержденный одобренный Государственнымъ Совѣтомъ и Государственною Думою законъ (Собр. Узак. 1914 г. Января 7, отд. I, ст. 24).*—Объ упорядоченіи платинопромышленности и мѣрахъ къ улучшенію ея положенія.

40713.—*Декабря 20. Высочайше утвержденный одобренный Государственнымъ Совѣтомъ и Государственною Думою законъ (Собр. Узак. 1914 г. Января 7, отд. I, ст. 25).*—Объ установленіи суммъ государственной оброчной подати на трехлѣтіе 1913—1915 годовъ въ губерніяхъ Иркутской, Енисейской, Томской и Тобольской.

40714.—*Декабря 20. Высочайше утвержденный одобренный Государственнымъ Совѣтомъ и Государственною Думою законъ (Собр. Узак. 1914 г. Января 7, отд. I, ст. 26).*—Объ отпускѣ изъ государственнаго казначейства средствъ на хозяйственныя и другія нужды Алексѣевскаго Донскаго Политехническаго Института и Горнаго Института Императрицы Екатерины II.

40715.—*Декабря 20. Высочайше утвержденный одобренный Государственнымъ Совѣтомъ и Государственною Думою законъ (Собр. Узак. 1914 г. Января 7, отд. I, ст. 27).*—Объ отпускѣ изъ государственнаго казначейства средствъ для выдачи безпроцентной ссуды на постройку зданія для Ярославскихъ городскихъ коммерческаго училища и торговой школы.

40716.—*Декабря 20. Высочайше утвержденный одобренный Государственнымъ Совѣтомъ и Государственною Думою законъ (Собр. Узак. 1914 г. Января 7, отд. I, ст. 28).*—О дополнительномъ отпускѣ изъ государственнаго казначейства средствъ на содержаніе центральнаго пароводянаго отопленія и на ремонтъ зданій Горнаго Института Императрицы Екатерины II.

40717.—*Декабря 20. Высочайше утвержденный одобренный Государственнымъ Совѣтомъ и Государственною Думою законъ (Собр. Узак. 1914 г. Января 7, отд. I, ст. 29).*—Объ установленіи въ пользу города Батума особаго сбора съ проходящихъ черезъ Батумскій портъ товаровъ.

40718.—*Декабря 20. Высочайше утвержденный одобренный Государственнымъ Совѣтомъ и Государственною Думою законъ (Собр. Узак. 1914 г. Января 7,*

отд. I, ст. 30).—О присвоеніи особыхъ преимуществъ службы не состоящимъ на государственной службѣ ветеринарнымъ врачамъ за время состоянія ихъ въ командировкахъ отъ Министерства Внутреннихъ Дѣлъ въ отдаленныя мѣстности для принятія мѣръ противъ эпизоотій.

40719.—*Декабря 20. Высочайше утвержденный одобренный Государственнымъ Совѣтомъ и Государственною Думою законъ (Собр. Узак. 1914 г. Января 7, отд. I, ст. 31).*—Объ отпускѣ изъ средствъ эмеритальной кассы инженеровъ путей сообщенія кредита на расходы по работамъ, связаннымъ съ пересмотромъ устава сей кассы.

40720.—*Декабря 20. Высочайше утвержденный одобренный Государственнымъ Совѣтомъ и Государственною Думою законъ (Собр. Узак. 1914 г. Января 7, отд. I, ст. 32).*—О дополнительномъ отпускѣ изъ государственнаго казначейства средствъ на содержаніе Императорскаго Строгоновскаго центральнаго художественно-промышленнаго училища.

40721.—*Декабря 20. Высочайше утвержденный одобренный Государственнымъ Совѣтомъ и Государственною Думою законъ (Собр. Узак. 1914 г. Января 7, отд. I, ст. 33).*—Объ опредѣленіи стоимости работъ по сооруженію желѣзнодорожной вѣтви отъ станціи Злынка, Полѣсскихъ желѣзныхъ дорогъ, до посада Злынка и объ отпускѣ изъ государственнаго казначейства средствъ на производство означенныхъ работъ.

40722.—*Декабря 20. Высочайше утвержденный одобренный Государственнымъ Совѣтомъ и Государственною Думою законъ (Собр. Узак. 1914 г. Января 7, отд. I, ст. 34).*—Объ отпускѣ изъ государственнаго казначейства средствъ на окончаніе работъ по устройству новаго соборнаго храма въ городѣ Юрьевѣ-Польскомъ, Владимірской губерніи.

40723.—*Декабря 20. Высочайше утвержденный одобренный Государственнымъ Совѣтомъ и Государственною Думою законъ (Собр. Узак. 1914 г. Января 7, отд. 1, ст. 35).*—О назначеніи пятилѣтнихъ прибавокъ законоучителямъ низшихъ и практическихъ сельскохозяйственныхъ школъ.

40724.—*Декабря 20. Высочайше утвержденный одобренный Государственнымъ Совѣтомъ и Государственною Думою законъ (Собр. Узак. 1914 г. Января 7, отд. I, ст. 36).*—Объ отпускѣ изъ государственнаго казначейства средствъ на выдачу пособія изданію: «Художественно-педагогическій журналъ — Вѣстникъ учителей рисованія».

40725.—*Декабря 20. Высочайше утвержденный одобренный Государственнымъ Совѣтомъ и Государственною Думою законъ (Собр. Узак. 1914 г. Января 7, отд. I, ст. 37).*—О производствѣ временной эксплоатаціи Амурской желѣзной дороги и объ отпускѣ изъ государственнаго казначейства средствъ на покрытіе убытковъ по таковой эксплоатаціи головнаго участка названной дороги.

40726.—*Декабря 20. Высочайше утвержденный одобренный Государственнымъ Совѣтомъ и Государственною Думою законъ. (Собр. Узак. 1914 г. Января 7, отд. I, ст. 38).*—О предоставленіи врачамъ запаса и ополченія, командируемымъ при мобилизаціи въ лѣчебныя заведенія Россійскаго Общества Краснаго Креста, права на пенсію изъ государственнаго казначейства.

40727.—*Декабря 20. Высочайше утвержденный одобренный Государственнымъ Совѣтомъ и Государственною Думою законъ (Собр. Узак. 1914 г. Января 7, отд. I, ст. 39).*—О временномъ назначеніи города Владикавказа мѣстопребываніемъ управленія Назрановскаго округа, Терской области.

40728.—*Декабря 20. Высочайше утвержденное положеніе Совѣта Министровъ (Собр. Узак. 1914 г. Іюня 12, отд. I, ст. 1450).*—Объ учрежденіи при С.-Петербургскомъ Дворянскомъ Депутатскомъ Собраніи должностей завѣдывающаго счетною частью и двухъ его помощниковъ.

40729.—*Декабря 20. Высочайше утвержденное положеніе Военнаго Совѣта (Собр. Узак. 1914 г. Марта 28, отд. I, ст. 914).*—О распространеніи на офицерскихъ чиновъ отрядовъ, командированныхъ въ предѣлы Монголіи и Китая, Высочайше утвержденнаго 27 Мая 1913 года положенія Военнаго Совѣта о примѣненіи къ офицерскимъ чинамъ, командированнымъ въ Персію, положенія объ эвакуаціи.

40730.—*Декабря 20. Высочайше утвержденное положеніе Военнаго Совѣта (Собр. Узак. 1914 г. Марта 28, отд. I, ст. 915).*—Объ утвержденіи положенія о капиталѣ имени отставнаго генералъ-лейтенанта Дмитрія Васильевича Мессароша.

40731.—*Декабря 20. Высочайше утвержденное положеніе Военнаго Совѣта (Собр. Узак. 1914 г. Марта 28, отд. I, ст. 916).*—Объ утвержденіи проекта положенія о капиталѣ имени генерала отъ кавалеріи Адама Соломоновича Карганова.

40732.—*Декабря 20. Высочайше утвержденное положеніе Военнаго Совѣта (Собр. Узак. 1914 г. Марта 28, отд. I, ст. 917).*—О дополненіи статьи 75, книги XII (изд. 3), Свода Военныхъ Постановленій 1869 года, по редакціи приказа по военному вѣдомству 1911 года, № 493.

40733.—*Декабря 20. Высочайше утвержденное положеніе Военнаго Совѣта (Собр. Узак. 1914 г. Апрѣля 14, отд. I, ст. 1057).*—Объ отпускѣ средствъ изъ войсковаго капитала Амурскаго казачьяго войска на призрѣніе душевнобольныхъ войсковаго сословія, не требующихъ лѣченія.

40734.—*Декабря 20. Высочайше утвержденное положеніе Военнаго Совѣта (Собр. Узак. 1914 г. Мая 3, отд. I, ст. 1169).*—Объ измѣненіи примѣчанія къ табели Сергіевскаго артиллерійскаго училища.

40735.—*Декабря 20. Высочайше утвержденное положеніе Военнаго Совѣта (Собр. Узак. 1914 г. Мая 3, отд. I, ст. 1170).*—Объ измѣненіи статьи 151 Положенія о постоянныхъ военныхъ госпиталяхъ.

40736.—*Декабря 20. Высочайше утвержденное положеніе Военнаго Совѣта (Собр. Узак. 1914 г. Мая 3, отд. I, ст. 1171).*—О предоставленіи нѣкоторыхъ правъ начальникамъ пѣшихъ жандармскихъ командъ Сахалинской и Камчатской.

40737.—*Декабря 20. Высочайшее повелѣніе, объявленное Министромъ Финансовъ (Собр. Узак. 1914 г. Іюня 3, отд. I, ст. 1414).*—Объ учрежденіи неприкосновеннаго капитала въ ознаменованіе столѣтняго юбилея Министерства Финансовъ.

40738.—*Декабря 21. Высочайше утвержденный одобренный Государственнымъ Совѣтомъ и Государственною Думою законъ (Собр. Узак. 1914 г. Января 2, отд. I, ст. 5).*—Объ отпускѣ изъ государственнаго казначейства средствъ въ пособіе Императорскому Россійскому обществу спасанія на водахъ.

40739.—*Декабря 21. Высочайше утвержденный одобренный Государственнымъ Совѣтомъ и Государственною Думою законъ (Собр. Узак. 1914 г. Января 2, отд. I, ст. 6).*—Объ отпускѣ изъ государственнаго казначейства средствъ

въ пособіе С.-Петербургскому обществу патроната.

40740.—*Декабря 21. Высочайше утвержденный одобренный Государственнымъ Совѣтомъ и Государственною Думою законъ (Собр. Узак. 1914 г. Января 2, отд. I, ст. 7).*—О продленіи дѣйствія Высочайше утвержденнаго 2 Января 1906 года мнѣнія Государственнаго Совѣта объ учрежденіи въ составѣ центральнаго управленія Министерства Юстиціи временныхъ должностей члена консультаціи и чиновника особыхъ порученій.

40741.—*Декабря 21. Высочайше утвержденный одобренный Государственнымъ Совѣтомъ и Государственною Думою законъ (Собр. Узак. 1914 г. Января 2, отд. I, ст. 8).*—Объ отпускѣ изъ государственнаго казначейства средствъ на расходы по составленію историческаго очерка судебной реформы Императора Александра II и примѣненія Судебныхъ Уставовъ за полвѣка ихъ существованія.

40742.—*Декабря 21. Высочайше утвержденный одобренный Государственнымъ Совѣтомъ и Государственною Думою законъ (Собр. Узак. 1914 г. Января 2, отд. I, ст. 9).*—О сохраненіи должностей, учрежденныхъ согласно закону 28 Мая 1911 года о временномъ усиленіи штатовъ нѣкоторыхъ судебныхъ установленій въ Амурской области.

40743.—*Декабря 21. Высочайше утвержденный одобренный Государственнымъ Совѣтомъ и Государственною Думою законъ (Собр. Узак. 1914 г. Января 2, отд. I, ст. 10).*—Объ отпускѣ изъ государственнаго казначейства средствъ на оборудованіе новыхъ помѣщеній Главной Палаты мѣръ и вѣсовъ.

40744.—*Декабря 21. Высочайше утвержденный одобренный Государственнымъ Совѣтомъ и Государственною Думою законъ (Собр. Узак. 1914 г. Января 3, отд. I, ст. 13).*—Объ отпускѣ изъ государственнаго казначейства средствъ на единовременные расходы по подготовкѣ землемѣрныхъ техниковъ для землеустроительныхъ комиссій и переселенческихъ учрежденій.

40745.—*Декабря 21. Высочайше утвержденный одобренный Государственнымъ Совѣтомъ и Государственною Думою законъ (Собр. Узак. 1914 г. Января 3, отд. I, ст. 14).*—Объ отпускѣ изъ государственнаго казначейства дополнительнаго кредита на почтово-телеграфные расходы Министерства Иностранныхъ Дѣлъ.

40746.—*Декабря 21. Высочайше утвержденный одобренный Государственнымъ Совѣтомъ и Государственною Думою законъ (Собр. Узак. 1914 г. Января 3, отд. I, ст. 15).*—О продленіи дѣйствія временнаго расписанія личнаго состава и расходовъ Вологодско-Пермской землеотводной партіи.

40747.—*Декабря 21. Высочайше утвержденный одобренный Государственнымъ Совѣтомъ и Государственною Думою законъ (Собр. Узак. 1914 г. Января 3, отд. I, ст. 16).*—Объ отпускѣ изъ государственнаго казначейства средствъ на покрытіе перерасхода по содержанію зданій Императорскаго Новороссійскаго Университета.

40748.—*Декабря 21. Высочайше утвержденный одобренный Государственнымъ Совѣтомъ и Государственною Думою законъ (Собр. Узак. 1914 г. Января 3, отд. I, ст. 17).*—Объ отпускѣ изъ государственнаго казначейства средствъ на погашеніе долга комитета по сбору пожертвованій и постройкѣ зданій Екатеринославскаго Высшаго Горнаго Училища фонду горнозаводскихъ товариществъ.

40749.—*Декабря 21. Высочайше утвержденный одобренный Государственнымъ Совѣтомъ и Государственною Думою законъ (Собр. Узак. 1914 г. Января 3, отд. I, ст. 18).*—Объ отпускѣ изъ государственнаго казначейства средствъ на покрытіе образовавшагося въ 1911 году перерасхода въ кредитѣ на наемъ и содержаніе помѣщеній Императорскаго Россійскаго генеральнаго консульства въ Тегеранѣ.

40750.—*Декабря 21. Высочайше утвержденный одобренный Государственнымъ Совѣтомъ и Государственною Думою законъ (Собр. Узак. 1914 г. Января 3, отд. I, ст. 19).*—Объ отпускѣ изъ средствъ государственнаго казначейства дополнительнаго кредита на вознагражденіе чиновъ центральнаго управленія Министерства Народнаго Просвѣщенія за особые труды.

40751.—*Декабря 21. Высочайше утвержденный одобренный Государственнымъ Совѣтомъ и Государственною Думою законъ (Собр. Узак. 1914 г. Января 3, отд. I, ст. 20).*—Объ отпускѣ изъ государственнаго казначейства средствъ на оборудованіе и подготовку къ работамъ двухъ изыскательныхъ партій по обслѣдованію условій воднаго хозяйства въ юго-восточныхъ губерніяхъ Европейской Россіи.

40752.—*Декабря 21. Высочайше утвержденный одобренный Государственнымъ Совѣтомъ и Государственною Думою законъ (Собр. Узак. 1914 г. Января 3, отд. I, ст. 21).*—Объ отпускѣ изъ государственнаго казначейства дополнительнаго кредита на удовлетвореніе кредиторовъ казны по служебнымъ командировкамъ и по выдачамъ по мѣстнымъ привилегіямъ службы.

40753.—*Декабря 21. Высочайше утвержденный одобренный Государственнымъ Совѣтомъ и Государственною Думою законъ (Собр. Узак. 1914 г. Января 3, отд. I, ст. 22).*—Объ отпускѣ изъ государственнаго казначейства средствъ въ пособіе на благоустройство Кашпинскихъ минеральныхъ источниковъ.

40754.—*Декабря 21. Высочайше утвержденный одобренный Государственнымъ Совѣтомъ и Государственною Думою законъ (Собр. Узак. 1914 г. Января 7, отд. I, ст. 40).*—Объ освобожденіи нѣкоторыхъ имуществъ отъ обложенія государственнымъ налогомъ съ недвижимыхъ имуществъ въ городахъ, посадахъ и мѣстечкахъ за исключеніемъ посадовъ губерній Царства Польскаго и объ установленіи размѣра и распредѣленія поступленій сего налога.

40755.—*Декабря 21. Высочайше утвержденный одобренный Государственнымъ Совѣтомъ и Государственною Думою законъ (Собр. Узак. 1914 г. Января 7, отд. I, ст. 41).*—Объ оставленіи въ распоряженіи Министра Торговли и Промышленности части остатковъ изъ спеціальныхъ средствъ портовыхъ сборовъ.

40756.—*Декабря 21. Высочайше утвержденный одобренный Государственнымъ Совѣтомъ и Государственною Думою законъ (Собр. Узак. 1914 г. Января 7, отд. I, ст. 42).*—Объ измѣненіи нѣкоторыхъ постановленій, касающихся управленія Ростовскаго на Дону градоначальства.

40757.—*Декабря 21. Высочайше утвержденный одобренный Государственнымъ Совѣтомъ и Государственною Думою законъ (Собр. Узак. 1914 г. Января 7, отд. I, ст. 43).*—Объ установленіи квартирныхъ окладовъ и размѣровъ помѣщеній для складовъ неприкосновенныхъ медицинскихъ запасовъ воинскихъ частей и военно-врачебныхъ заведеній, формируемыхъ въ военное время, и объ отпускѣ изъ государственнаго казначейства средствъ на

уплату за помѣщенія для нѣкоторыхъ упраздненныхъ нынѣ воинскихъ частей, управленій и заведеній.

40758.—*Декабря 21. Высочайшее повелѣніе, объявленное Министромъ Народнаго Просвѣщенія (Собр. Узак. 1914 г. Марта 11, отд. I, ст. 656).*—О присвоеніи Уманской женской гимназіи наименованія: «Уманская женская гимназія имени Княжны Евдокіи Суздальской».

40759.—*Декабря 21. Высочайшее повелѣніе, объявленное Министромъ Народнаго Просвѣщенія (Собр. Узак. 1914 г. Марта 11, отд. I, ст. 657).*—О присвоеніи 7 земскимъ школамъ—Стрѣлецко-Высельской, Больше-Коровинской, Борисовской, Крупниковской, Иваньковской, Больше-Трепольской и Ситьковской Имени Государя Императора Александра II.

40760.—*Декабря 21. Высочайшее повелѣніе, объявленное Министромъ Народнаго Просвѣщенія (Собр. Узак. 1914 г. Марта 11, отд. I, ст. 658).*—О присвоеніи Хрѣновско-Высельскому двухклассному, 2-му Верхне-Хавскому и Отроженскому начальнымъ училищамъ, Воронежскаго уѣзда, Имени Царя-Освободителя Императора Александра II.

40761.—*Декабря 21. Высочайшее повелѣніе, объявленное Министромъ Народнаго Просвѣщенія (Собр. Узак. 1914 г. Марта 11, отд. I, ст. 659).*—Объ учрежденіи при Сердобскомъ реальномъ училищѣ одной стипендіи въ память 300-лѣтія Царствованія Дома Романовыхъ.

40762.—*Декабря 21. Высочайшее повелѣніе, объявленное Министромъ Народнаго Просвѣщенія (Собр. Узак. 1914 г. Марта 11, отд. I, ст. 660).*—О присвоеніи стипендіи, учреждаемой при мужской гимназіи въ городѣ Кологривѣ, Костромской губерніи, Имени въ Бозѣ почивающаго Императора Александра I Благословеннаго.

40763.—*Декабря 21. Высочайшее повелѣніе, объявленное Министромъ Народнаго Просвѣщенія (Собр. Узак. 1914 г. Марта 11, отд. I, ст. 661).*—Объ учрежденіи при Тобольской мужской гимназіи двухъ стипендій въ память 300-лѣтія Царствованія Дома Романовыхъ.

40764.—*Декабря 21. Высочайшее повелѣніе, объявленное Министромъ Народнаго Просвѣщенія (Собр. Узак. 1914 г. Марта 11, отд. I, ст. 848).*—Объ учрежденіи, въ ознаменованіе 100-лѣтняго юбилея Отечественной войны 1812 года, стипендій Имени Императора Александра I Благословеннаго при Ичненскомъ, Новозыбковскомъ, Переяславскомъ, Островскомъ, Сосницкомъ, Маякскомъ и Жмеринскомъ высшихъ начальныхъ училищахъ.

40765.—*Декабря 21. Высочайшее повелѣніе, объявленное Министромъ Народнаго Просвѣщенія (Собр. Узак. 1914 г. Марта 21, отд. I, ст. 849).*—О присвоеніи учреждаемымъ при Бѣлостокскомъ Пушкинскомъ высшемъ начальномъ училищѣ, Гродненской губерніи, двумъ стипендіямъ Имени Императора Александра I Благословеннаго.

40766.—*Декабря 21. Высочайшее повелѣніе, объявленное Министромъ Народнаго Просвѣщенія (Собр. Узак. 1914 г. Марта 21, отд. I, ст. 850).*—О присвоеніи четыремъ земскимъ начальнымъ училищамъ Островскаго уѣзда, Псковской губерніи, — Заногскому, Пешудовскому, Панкратовскому и Вескинскому—Имени Царя-Освободителя Императора Александра II.

40767.—*Декабря 21. Высочайшее повелѣніе, объявленное Министромъ Народнаго Просвѣщенія (Собр. Узак. 1914 г. Марта 21, отд. I, ст. 851).*—О присвоеніи Бугурусланскому, Самарской губерніи, 2 мужскому приходскому училищу Имени Царя-Освободителя Императора Александра II.

40768.—*Декабря 22. Высочайшее повелѣніе, сообщенное Сенату вѣдѣніемъ Святѣйшаго Синода (Собр. Узак. 1914 г. Марта 18, отд. I, ст. 814).*—О принятіи Его Императорскимъ Высочествомъ Великимъ Княземъ Петромъ Николаевичемъ подъ свое Августѣйшее покровительство «Знаменскаго братства для ближняго».

40769.—*Декабря 22. Высочайшее повелѣніе, сообщенное Сенату вѣдѣніемъ Святѣйшаго Синода (Собр. Узак. 1914 г. Марта 18, отд. I, ст. 815).*—О присвоеніи Спасской церковно-приходской школѣ въ с. Городцѣ, Балахнинскаго уѣзда, Нижегородской епархіи, наименованія «Романовскою».

40770.—*Декабря 23. Высочайше утвержденное положеніе Адмиралтействъ-Совѣта (Собр. Узак. 1914 г. Января 10, отд. I, ст. 51).*—О дополненіи дѣйствующихъ постановленій о прохожденіи службы офицерами флота и морскаго вѣдомства.

40771.—*Декабря 23. Высочайше утвержденное положеніе Адмиралтействъ-Совѣта (Собр. Узак. 1914 г. Января 10, отд. I, ст. 52).*—О порядкѣ замѣщенія должностей преподавателей въ машинныхъ школахъ.

40772.—*Декабря 23. Высочайше утвержденное положеніе Адмиралтействъ-Совѣта (Собр. Узак. 1914 г. Января 10, отд. I, ст. 53).*—Объ измѣненіи порядка управленія заводами Балтійскимъ судостроительнымъ и механическимъ и Адмиралтейскимъ судостроительнымъ.

40773.—*Декабря 23. Высочайшее повелѣніе, объявленное Морскимъ Министромъ (Собр. Узак. 1914 г. Января 10, отд. I, ст. 57).*—Объ утвержденіи Продолженія 1913 года Свода Морскихъ Постановленій.

40774.—*Декабря 23. Высочайшее повелѣніе, объявленное Морскимъ Министромъ (Собр. Узак. 1914 г. Февраля 4, отд. I, ст. 376).*—Объ утвержденіи правилъ о посѣщеніи Россійскихъ портовъ и водъ иностранными военными судами.

40775.—*Декабря 24. Высочайшее повелѣніе, объявленное Министромъ Внутреннихъ Дѣлъ (Собр. Узак. 1914 г. Марта 11, отд. I, ст. 670).*—О присвоеніи образованному Московскимъ губернскимъ земствомъ особому фонду для выдачи ссудъ на постройку школьныхъ зданій Августѣйшаго Имени Наслѣдника Цесаревича и Великаго Князя Алексѣя Николаевича.

40776.—*Декабря 24. Высочайшее повелѣніе, объявленное Министромъ Внутреннихъ Дѣлъ (Собр. Узак. 1914 г. Марта 11, отд. I, ст. 671).*—О присвоеніи учрежденнымъ Псковскимъ губернскимъ земствомъ восьми стипендіямъ наименованій «Романовскія».

40777.—*Декабря 25. Высочайше утвержденное положеніе Совѣта Министровъ (Собр. Узак. 1914 г. Іюня 12, отд. I, ст. 1451).*—О предоставленіи нѣкоторымъ должностнымъ лицамъ геологическаго комитета права утвержденія въ чинѣ, сообразно классу занимаемой ими должности.

40778.—*Декабря 25. Высочайше утвержденное положеніе Совѣта Министровъ (Собр. Узак. 1914 г. Января 21, отд. II, ст. 70).*—Объ утвержденіи устава акціонернаго общества Сосновицкой электрической станціи.

40779.—*Декабря 25. Высочайше утвержденное положеніе Совѣта Министровъ (Собр. Узак. 1914 г. Января 25, отд. II, ст. 96).*—Объ увеличеніи основнаго капитала Южно-Русскаго общества торговли аптекарскими товарами.

1913.

40780.—*Декабря 25. Высочайше утвержденное положеніе Совѣта Министровъ (Собр. Узак. 1914 г. Февраля 6, отд. II, ст. 108).*—Объ утвержденіи устава акціонернаго общества «Братья Г. и А. Серебряковы» въ Царицынѣ н/В.

40781.—*Декабря 25. Высочайше утвержденное положеніе Совѣта Министровъ (Собр. Узак. 1914 г. Февраля 20, отд. II, ст. 286).*—Объ измѣненіи устава акціонернаго общества завода земледѣльческихъ машинъ и орудій И. А. Головина.

40782.—*Декабря 25. Высочайше утвержденное положеніе Совѣта Министровъ (Собр. Узак. 1914 г. Февраля 20, отд. II, ст. 287).*—Объ увеличеніи основнаго капитала акціонернаго общества дрожжево-винокуреннаго завода «Братья Чоколовы».

40783.—*Декабря 25. Высочайше утвержденное положеніе Совѣта Министровъ (Собр. Узак. 1914 г. Февраля 20, отд. II, ст. 288).*—Объ измѣненіи устава «Втораго С.-Петербургскаго товарищества для устройства постоянныхъ квартиръ».

40784.—*Декабря 25. Высочайше утвержденное положеніе Совѣта Министровъ (Собр. Узак. 1914 г. Февраля 20, отд. II, ст. 289).*—Объ увеличеніи основнаго капитала акціонернаго общества мануфактуръ И. А. Воронина, Лютшъ и Чешеръ.

40785.—*Декабря 25. Высочайше утвержденное положеніе Совѣта Министровъ (Собр. Узак. 1914 г. Февраля 20, отд. II, ст. 316).*—Объ измѣненіи устава Садовскаго акціонернаго общества.

40786.—*Декабря 25. Высочайше утвержденное положеніе Совѣта Министровъ (Собр. Узак. 1914 г. Февраля 20, отд. II, ст. 317).*—О присвоеніи новаго наименованія акціонерному обществу товарныхъ складовъ «Варрантъ».

40787.—*Декабря 25. Высочайше утвержденное положеніе Совѣта Министровъ (Собр. Узак. 1914 г. Февраля 20, отд. II, ст. 318).*—Объ увеличеніи основнаго капитала товарищества Мезеновскаго свеклосахарнаго завода.

40788.—*Декабря 25. Высочайше утвержденное положеніе Совѣта Министровъ (Собр. Узак. 1914 г. Февраля 20, отд. II, ст. 319).*—Объ увеличеніи основнаго капитала акціонернаго общества бумажныхъ мануфактуръ Луи Гейера.

40789.—*Декабря 25. Высочайше утвержденное положеніе Совѣта Министровъ (Собр. Узак. 1914 г. Марта 6, отд. II, ст. 350).*—Объ измѣненіи устава пароходнаго общества «Русь».

40790.—*Декабря 25. Высочайше утвержденное положеніе Совѣта Министровъ (Собр. Узак. 1914 г. Апрѣля 26, отд. II, ст. 608).*—Объ утвержденіи условій дѣятельности въ Россіи англійскаго акціонернаго общества, подъ наименованіемъ: «Западное Уральское нефтяное общество съ ограниченною отвѣтственностью».

40791.—*Декабря 25. Высочайше утвержденное положеніе Совѣта Министровъ (Собр. Узак. 1914 г. Апрѣля 30, отд. II, ст. 644).*—Объ утвержденіи устава акціонернаго общества химической лабораторіи «Новаль».

40792.—*Декабря 25. Высочайше утвержденное положеніе Совѣта Министровъ (Собр. Узак. 1914 г. Мая 19, отд. II, ст. 705).*—Объ утвержденіи устава акціонернаго общества сѣверныхъ лѣсопильныхъ заводовъ «Карлъ Стюартъ».

40793.—*Декабря 25. Высочайше утвержденное положеніе Совѣта Министровъ (Собр. Узак. 1914 г. Іюня 11, отд. II, ст. 810).*—Объ утвержденіи устава акціонернаго общества С.-Петербургскихъ торговыхъ помѣщеній и рынковъ.

40794.—*Декабря 25. Высочайше утвержденное положеніе Совѣта Министровъ (Собр. Узак. 1914 г. Іюня 11, отд. II, ст. 811).*—Объ утвержденіи устава товарищества на паяхъ Грушковскаго сахарнаго завода.

40795.—*Декабря 25. Высочайше утвержденное положеніе Совѣта Министровъ (Собр. Узак. 1914 г. Іюня 17, отд. II, ст. 834).*—Объ утвержденіи устава акціонернаго общества воздухоплаванія «В. А. Лебедевъ».

40796.—*Декабря 25. Высочайше утвержденное положеніе Совѣта Министровъ (Собр. Узак. 1914 г. Іюня 17, отд. II, ст. 835.)*—Объ утвержденіи устава строительнаго акціонернаго общества «Основа».

40797.—*Декабря 25. Высочайше утвержденное положеніе Совѣта Министровъ (Собр. Узак. 1914 г. Іюня 19, отд. II, ст. 845).*—Объ утвержденіи устава Московскаго акціонернаго общества печатнаго дѣла.

40798.—*Декабря 25. Высочайше утвержденное положеніе Совѣта Министровъ (Собр. Узак. 1914 г. Іюня 19, отд. II, ст. 846).*—Объ утвержденіи устава акціонернаго общества «Варшавская фабрика шелковыхъ лентъ».

40799.—*Декабря 25. Высочайше утвержденное положеніе Совѣта Министровъ (Собр. Узак. 1914 г. Іюня 19, отд. II, ст. 865).*—Объ утвержденіи устава акціонернаго общества табачной фабрики «Братья Полякевичъ» въ Варшавѣ».

40800.—*Декабря 25. Высочайше утвержденное положеніе Совѣта Министровъ (Собр. Узак. 1914 г. Іюня 21, отд. II, ст. 888).*—Объ утвержденіи устава акціонернаго общества торговли резиновыми товарами «Зельтенъ».

40801.—*Декабря 25. Высочайше утвержденное положеніе Совѣта Министровъ (Собр. Узак. 1914 г. Іюня 21, отд. II, ст. 889).*—Объ утвержденіи устава русскаго акціонернаго общества автомобилей «Делагэ».

40802.—*Декабря 25. Высочайше утвержденное положеніе Совѣта Министровъ (Собр. Узак. 1914 г. Іюня 30, отд. II, ст. 930).*—Объ утвержденіи устава акціонернаго общества «Крестьянинъ».

40803.—*Декабря 25. Высочайше утвержденное положеніе Совѣта Министровъ (Собр. Узак. 1914 г. Іюля 30, отд. II, ст. 931).*—Объ утвержденіи устава русскаго акціонернаго общества бурепія нефтяныхъ скважинъ «Робуръ».

40804.—*Декабря 25. Высочайше утвержденное положеніе Совѣта Министровъ (Собр. Узак. 1914 г. Іюля 3, отд. II, ст. 940).*—Объ утвержденіи устава нефтепромышленнаго акціонернаго общества Терской области.

40805.—*Декабря 25. Высочайше утвержденное положеніе Совѣта Министровъ (Собр. Узак. 1914 г. Іюля 3, отд. II, ст. 941).*—Объ утвержденіи устава акціонернаго общества «Гурійская нефть».

40806.—*Декабря 25. Высочайше утвержденное положеніе Совѣта Министровъ (Собр. Узак. 1914 г. Іюля 18, отд. II, ст. 961).*—Объ утвержденіи устава товарищества на паяхъ кондитерской и макаронной фабрики «Федоръ Савельевъ».

40807.—*Декабря 25. Высочайше утвержденное положеніе Совѣта Министровъ (Собр. Узак. 1914 г. Іюля 18, отд. II, ст. 962).*—Объ утвержденіи устава акціонернаго общества для торговли углемъ и другими видами топлива въ губерніяхъ Привислинскаго края «Н. А. Стокальскій».

40808.—*Декабря 25. Высочайше утвержденное положеніе Совѣта Министровъ (Собр. Узак. 1914 г. Августа 1, отд. II, ст. 968).*—Объ утвержденіи устава товарищества на паяхъ Александро-Невскихъ рядовъ въ Баку.

1913.

40809.—*Декабря 25. Высочайше утвержденное положеніе Совѣта Министровъ (Собр. Узак. 1914 г. Августа 1, отд. II, ст. 969).*—Объ утвержденіи устава Россійскаго акціонернаго общества наливныхъ вагоновъ и складовъ и торговли нефтяными продуктами.

40810.—*Декабря 26. Высочайшее повелѣніе, предложенное Правительствующему Сенату Министромъ Юстиціи (Собр. Узак. 1914 г. Января 2, отд. I, ст. 1).*—О присвоеніи предсѣдателямъ образованныхъ на основаніи закона 15 Іюня 1912 года съѣздовъ мировыхъ судей установленной для товарища предсѣдателя окружнаго суда нагрудной цѣпи.

40811.—*Декабря 26. Высочайшее повелѣніе, объявленное Министромъ Внутреннихъ Дѣлъ (Собр. Узак. 1914 г. Марта 11, отд. I, ст. 672).*—О принятіи Балтійскаго клуба автомобилистовъ подъ Августѣйшее Его Императорскаго Высочества Великаго Князя Николая Николаевича покровительство.

40812.—*Декабря 26. Высочайшее повелѣніе, объявленное Министромъ Внутреннихъ Дѣлъ (Собр. Узак. 1914 г. Марта 11, отд. I, ст. 673).*—О присвоеніи учреждаемою Александровскою, Екатеринославской губерніи, городскою думою стипендіи въ одномъ изъ высшихъ учебныхъ заведеній наименованія: «Въ память 300-лѣтія Царствованія Дома Романовыхъ».

40813.—*Декабря 26. Высочайшее повелѣніе, объявленное Министромъ Внутреннихъ Дѣлъ (Собр. Узак. 1914 г. Марта 11, отд. I, ст. 674).*—О присвоеніи учреждаемою Азовскою городскою думою стипендіи, въ размѣрѣ 250 рублей въ годъ, для учащейся въ одномъ изъ высшихъ учебныхъ заведеній наименованія: «стипендія въ память 300-лѣтія Царствованія Дома Романовыхъ».

40814.—*Декабря 27. Именной Высочайшій указъ, данный Сенату (Собр. Узак. 1914 г. Января 7, отд. I, ст. 23).*—О назначеніи срока производства новыхъ выборовъ одного члена Государственной Думы въ губернскомъ избирательномъ собраніи Минской губерніи.

40815.—*Декабря 27. Высочайшее повелѣніе, объявленное Министромъ Путей Сообщенія (Собр. Узак. 1914 г. Февраля 18, отд. I, ст. 497).*—О присвоеніи Московскому Институту инженеровъ путей сообщенія наименованія: «Московскій Институтъ инженеровъ путей сообщенія Императора Николая II.

40816.—*Декабря 27. Высочайшее повелѣніе, объявленное Министромъ Путей Сообщенія (Собр. Узак. 1914 г. Марта 11, отд. I, ст. 675).*—О присвоеніи двадцати казеннымъ стипендіямъ въ Московскомъ Институтѣ инженеровъ путей сообщенія наименованія «Романовскихъ».

40817.—*Декабря 29. Высочайше утвержденное положеніе Совѣта Министровъ (Собр. Узак. 1914 г. Февраля 20, отд. II, ст. 290).*—Объ увеличеніи основнаго капитала русскаго товарищества «Нефть» для добычи, перевозки, храненія и торговли продуктами нефти.

40818.—*Декабря 29. Высочайше утвержденное положеніе Совѣта Министровъ (Собр. Узак. 1914 г. Марта 18, отд. II, ст. 407).*—Объ утвержденіи устава акціонернаго общества для производства и примѣненія нефтяныхъ сульфокислотъ «Контактъ».

40819.—*Декабря 30. Именной Высочайшій указъ, данный Сенату (Собр. Узак. 1914 г. Января 14, отд. I, ст. 120).*—Объ отчужденіи земли для устройства поста № 3, 15-й Новоржевской бригады отдѣльнаго корпуса пограничной стражи.

40820.—*Декабря 30. Именной Высочайшій указъ, данный Сенату (Собр. Узак. 1914 г. Января 14, отд. I, ст. 121).*—Объ отчужденіи земли для устройства поста Пржемысковъ съ офицерскою квартирою 15-й Новоржеской бригады отдѣльнаго корпуса пограничной стражи.

40821.—*Декабря 30. Именной Высочайшій указъ, данный Сенату (Собр. Узак. 1914 г. Января 14, отд. I, ст. 122).*—Объ отчужденіи земли для постройки зданій Гродзиской таможенной заставы.

40822.—*Декабря 30. Именной Высочайшій указъ, данный Сенату (Собр. Узак. 1914 г. Января 18, отд. I, ст. 123).*—Объ отчужденіи земли для устройства поста № 3, 6-й Таурогенской бригады отдѣльнаго корпуса пограничной стражи.

40823.—*Декабря 30. Именной Высочайшій указъ, данный Сенату (Собр. Узак. 1914 г. Января 14, отд. I, ст. 124).*—Объ отчужденіи земли для сооруженія желѣзнодорожнаго подъѣзднаго пути отъ разъѣзда № 26 Забайкальской желѣзной дороги къ мѣсту расположенія Верхнеудинскаго полеваго желѣзнодорожнаго парка, близъ города Верхнеудинска.

40824.—*Декабря 30. Именной Высочайшій указъ, данный Сенату (Собр. Узак. 1914 г. Января 14, отд. I, ст. 125).*—Объ отчужденіи земли для постройки православной церкви и для надобностей причта оной въ деревнѣ Нововолѣ, Сокольскаго уѣзда, Гродненской губерніи.

40825.—*Декабря 30. Именной Высочайшій указъ, данный Сенату (Собр. Узак. 1914 г. Января 14, отд. I, ст. 126).*—Объ отчужденіи земли въ городѣ Слонимѣ, Гродненской губерніи, для надобностей городскаго водопровода.

40826.—*Декабря 30. Именной Высочайшій указъ, данный Сенату (Собр. Узак. 1914 г. Января 14, отд. I, ст. 127).*—Объ отчужденіи земли подъ устройство аэродрома въ Осовецкой крѣпости.

40827.—*Декабря 30. Именной Высочайшій указъ, данный Сенату (Собр. Узак. 1914 г. Января 14, отд. I, ст. 128).*—Объ отчужденіи земли для расширенія площади погоста Свято-Петро-Павловской Суворовской церкви въ городѣ Кобринѣ, Гродненской губерніи.

40828.—*Декабря 30. Именной Высочайшій указъ, данный Сенату (Собр. Узак. 1914 г. Января 14, отд. I, ст. 129).*—Объ отчужденіи земли для желѣзнодорожныхъ сооруженій и приспособленій.

40829.—*Декабря 30. Именной Высочайшій указъ, данный Сенату (Собр. Узак. 1914 г. Января 14, отд. I, ст. 130).*—Объ отчужденіи земли для расширенія римско-католическаго кладбища въ приходѣ «Блашки» Калишской губерніи и уѣзда.

40830.—*Декабря 30. Именной Высочайшій указъ, данный Сенату (Собр. Узак. 1914 г. Января 14, отд. I, ст. 131).*—Объ отчужденіи земли для надобностей военнаго вѣдомства въ районѣ Кронштадтской крѣпости, Петергофскаго уѣзда С.-Петербургской губерніи.

40831.—*Декабря 30. Именной Высочайшій указъ, данный Сенату (Собр. Узак. 1914 г. Января 14, отд. I, ст. 132).*—Объ отчужденіи земли для огражденія источника «Нарзанъ», въ городѣ Кисловодскѣ, отъ порчи и загрязненія.

40832.—*Декабря 30. Именной Высочайшій указъ, данный Сенату (Собр. Узак. 1914 г. Января 14, отд. I, ст. 133).*—Объ отчужденіи земли для надобностей военнаго вѣдомства въ районѣ Карской крѣпости.

40833.—*Декабря 30. Именной Высочайшій указъ, данный Сенату (Собр. Узак.*

1914 г. Января 14, отд. I, ст. 134).—Объ отчужденіи земли подъ устройство мощенаго подъѣзднаго пути отъ артиллерійскаго городка близъ города Калуги до Тимофеевскаго шоссе.

40834.—*Декабря 30. Именной Высочайшій указъ, данный Сенату (Собр. Узак. 1914 г. Января 30, отд. I, ст. 135).*—Объ отчужденіи земли подъ устройство стрѣльбища для частей войскъ гарнизона Севастопольской крѣпости.

40835.—*Декабря 30. Именной Высочайшій указъ, данный Сенату (Собр. Узак. 1914 г. Января 14, отд. I, ст. 136).*—Объ отчужденіи земли для сооруженія въ Виндавскомъ торговомъ портѣ портовой вѣтви общаго пользованія отъ желѣзнодорожной станціи Московско-Виндаво-Рыбинской желѣзной дороги на лѣвый берегъ рѣки Виндавы.

40836.—*Декабря 30. Именной Высочайшій указъ, данный Сенату (Собр. Узак. 1914 г. Января 14, отд. I, ст. 137).*—Объ отчужденіи земли для устройства набережной въ Ростовскомъ-на-Дону портѣ.

40837.—*Декабря 30. Высочайше утвержденное положеніе Военнаго Совѣта (Собр. Узак. 1914 г. Мая 3, отд. I, ст. 1172).*—Объ отпускѣ фуражныхъ денегъ на одну верховую лошадь баталіоннымъ командирамъ пѣхотныхъ военныхъ училищъ: Владимірскаго, Виленскаго, Чугуевскаго, Казанскаго, Одесскаго и Тифлисскаго Великаго Князя Михаила Николаевича.

40838.—*Декабря 30. Высочайшее повелѣніе, предложенное Правительствующему Сенату Министромъ Юстиціи (Собр. Узак. 1914 г. Марта 4, отд. I, ст. 590).*—О предоставленіи должностнымъ лицамъ безплатнаго ночлежнаго пріюта Николы Артемьевича Терещенко въ городѣ Кіевѣ права ношенія мундировъ и форменной одежды Императорскаго Человѣколюбиваго Общества.

40839.—*Декабря 31 (13 Января 1914 г.). Высочайшая Грамота, объявленная по Великому Княжеству Финляндскому (Сборн. Постан. Вел. Кн. Финл. 1914 г., № 1, стр. 1).*—Объ открытіи Сейма въ городѣ Гельсингфорсѣ 2 Февраля 1914 года.

40840.—*Декабря 31 (13 Января 1914 г.). Высочайшая Грамота, объявленная по Великому Княжеству Финляндскому (Сборн. Постан. Вел. Кн. Финл. 1914 г., № 1, стр. 2).*—О Всемилостивѣйшемъ повелѣніи Финляндскому Генералъ-Губернатору, генералъ-лейтенанту Зейну, открыть отъ Имени Его Императорскаго Величества созванный къ 2 Февраля 1914 года Сеймъ.

40841.—*Декабря 31. Высочайшее повелѣніе, предложенное Правительствующему Сенату Министромъ Юстиціи (Собр. Узак. 1914 г. Февраля 21, отд. I, ст. 548).*—Объ учрежденіи въ частной акушерско-гинекологической лѣчебницѣ бывшаго профессора Варшавскаго Университета Федорова въ Ялтѣ одной безплатной койки Имени Ея Императорскаго Величества Государыни Императрицы Александры Ѳеодоровны.

40842.—*Декабря 31 (13 Января 1914 г.). Высочайшее постановленіе по Великому Княжеству Финляндскому (Сборн. Постан. Вел. Кн. Финл. 1914 г., № 2, стр. 1).*—Объ измѣненіи Высочайшаго постановленія 18/31 Декабря 1909 года о канцеляріи Финляндскаго Генералъ-Губернатора и о чинахъ, при Финляндскомъ Генералъ-Губернаторѣ состоящихъ.

40843.—*Декабря 31 (13 Января 1914 г.). Высочайшее постановленіе по Великому Княжеству Финляндскому (Сборн. Постан. Вел. Кн. Финл. 1914 г., № 3, стр. 1).*—Высочайше утвержденная роспись фонда временныхъ налоговъ на 1914 годъ.

40844.—*Декабря 31 (13 Января 1914 г.). Высочайшее постановленіе по Великому Княжеству Финляндскому (Сборн. Постан. Вел. Кн. Финл. 1914 г., № 3, стр. 3).*—Высочайше утвержденная роспись коммуникаціоннаго фонда на 1914 годъ.

40845.—*Декабря 31 (13 Января 1914 г.). Высочайшее постановленіе по Великому Княжеству Финляндскому (Сборн. Постан. Вел. Кн. Финл. 1914 г., № 4, стр. 1).*—Высочайше утвержденная роспись винокуреннаго налога на 1914 годъ.

40846.—*Декабря 31 (13 Января 1914 г.). Высочайшее постановленіе по Великому Княжеству Финляндскому (Сборн. Постан. Вел. Кн. Финл. 1914 г., № 6, стр. 3).*—О дополненіи дѣйствующихъ правилъ о вдовьей и сиротской кассѣ Императорскаго Александровскаго Университета въ Финляндіи.

УКАЗАТЕЛЬ АЗБУЧНО-ПРЕДМЕТНЫЙ

ПОЛНАГО СОБРАНІЯ ЗАКОНОВЪ

РОССІЙСКОЙ ИМПЕРІИ.

ТОМЪ XXXIII.

А.

АВІАЦІЯ.—*См.* Воздухоплаваніе.

АВТОМОБИЛИ.

О принятіи Великимъ Княземъ Сергіемъ Михаиловичемъ С.-Петербурскаго автомобиль-клуба подъ Свое Августѣйшее покровительство. 39128.—Объ отпускѣ изъ государственнаго казначейства средствъ на эксплоатацію автомобилей военнаго вѣдомства. 39564.—О принятіи Балтійскаго клуба автомобилистовъ подъ Августѣйшее Его Императорскаго Высочества Великаго Князя Николая Николаевича покровительство. 40811.

АГРОНОМЫ.

О сравненіи должности областнаго агронома въ войскѣ Донскомъ въ правахъ по пенсіи и по чинопроизводству съ другими спеціалистами при областномъ правленіи. 39274.—О повышеніи класса должности и разряда по пенсіи для областныхъ агрономовъ въ областяхъ Кубанской и Терской и для войсковыхъ агрономовъ въ войскахъ Забайкальскомъ, Семирѣченскомъ и Амурскомъ. 40358.

АКАДЕМІИ.

О введеніи въ дѣйствіе Временныхъ Правилъ объ отбываніи воинской повинности студентами казенными стипендіатами Императорской Военно-Медицинской Академіи. 38655.—О дарованіи Духовнымъ Академіямъ: Кіевской, Московской, С.-Петербургской и Казанской именованія «Императорскихъ». 38852.—Объ отпускѣ изъ государственнаго казначейства средствъ на расходы по устройству въ 1913 году въ С.-Петербургѣ общаго собранія международной ассоціаціи Академіи. 39030.—Объ измѣненіи формы обмундированія слушателей спеціальныхъ курсовъ Императорской Военно-Медицинской Академіи. 39132.—О включеніи въ число обязательныхъ предметовъ миссіонерскаго отдѣленія Императорской Казанской Духовной Академіи педагогики и объ увеличеніи количества преподавателей этого отдѣленія. 39142.—О формѣ обмундированія слушателей Императорской Военно-Медицинской Академіи при отбываніи лагернаго сбора. 39409.—Объ отпускѣ изъ государственнаго казначейства средствъ на устройство, оборудованіе и содержаніе кабинета физической географіи при Николаевской Морской Академіи. 39688 Объ измѣненіи положенія Военнаго Совѣта о техническомъ контролѣ надъ эксплоатаціею электрической станціи Императорской Военно-Медицинской Академіи. 39787.—Объ измѣненіи штата и Положенія объ Императорской Военно-Медицинской Академіи. 40246.—О дополненіи штата Николаевской Морской Академіи новымъ примѣчаніемъ. 40367.—О добавленіи въ штатъ Императорской Военно-Медицинской Академіи двухъ должностей доцентовъ. 40375.—Объ отпускѣ изъ государственнаго казначейства средствъ на пріобрѣтеніе Императорскою Академіею Наукъ приборовъ для наблюденія солнечныхъ затменій. 40559.—Объ отпускѣ изъ государственнаго казначейства средствъ на нѣкоторыя надобности Александровской Военно-Юридической Академіи. 40611.

АМБУЛАТОРІИ.—*См.* Лѣчебныя заведенія.

АПТЕКИ.—*См.* Лѣчебныя заведенія.

АРЕНДА, АРЕНДАТОРЫ.

Объ отмѣнѣ запрещенія отдачи въ аренду маіоратныхъ имѣній въ губерніяхъ Цар-

ства Польскаго. 38927.—О сдачѣ въ аренду и продажѣ городу Митавѣ казенныхъ земельныхъ участковъ на рѣкѣ Аа. 39622.—О разрѣшеніи арендаторамъ казенныхъ нефтеносныхъ участковъ выводить газъ, выдѣляющійся изъ эксплоатируемыхъ на нефть скважинъ, на другіе казенные участки. 40392.

АРМІЯ.

О подчиненіи Висляпской и Наревской рѣчныхъ минныхъ ротъ на правахъ начальника дивизіи—помощнику инспектора инженерной части Варшавскаго военнаго округа. 38622.—Объ измѣненіи статьи 187 «Правилъ для парадовъ и церемоній». 38727.—Объ установленіи правилъ отданія чести и несенія караульной службы нижними чинами, вооруженными карабинами и кинжалами. 38786.—О присвоеніи старшинства 1-й батареѣ 6-го Туркестанскаго стрѣлковаго артиллерійскаго дивизіона съ 19 Августа 1808 года. 38805.—Объ утвержденіи проекта «Наставленія для подготовки полевой артиллеріи къ стрѣльбѣ». 38826.—Объ отданіи старшинства подполковникамъ (войсковымъ старшинамъ) и полковникамъ. 38848.—О допущеніи въ ротѣ Офицерской стрѣлковой школы имѣть 4 сверхсрочныхъ съ правами и преимуществами на основаніи пункта *б* статьи 5 Положенія 1890 года, объявленнаго въ приказѣ по военному вѣдомству 1890 года, № 172, взамѣнъ 4 сверхсрочныхъ нестроевыхъ старшаго разряда на основаніи пункта *в* статьи 5 того же Положенія. 38857.—О распространеніи дѣятельности дивизіонныхъ (бригадныхъ) интендантовъ на артиллерійскія части дивизій (бригадъ); объ упраздненіи должностей старшихъ адъютантовъ по хозяйственной части въ штабахъ пѣхотныхъ дивизій; объ измѣненіи штатовъ и положеній мирнаго времени управленій дивизіонныхъ (бригадныхъ) интендантовъ штабовъ пѣхотныхъ, кавалерійскихъ, казачьихъ дивизій и управленій стрѣлковыхъ, кавалерійскихъ казачьихъ и Уссурійской конной бригадъ и объ измѣненіи нѣкоторыхъ статей книгъ V и XX Свода Военныхъ Постановленій 1869 года. 38858.—Объ отмѣнѣ ношенія траура войсковыми частями. 38939.—Объ утвержденіи и введеніи въ дѣйствіе новаго штата Собственнаго Его Императорскаго Величества сводпаго пѣхотнаго полка и объ измѣненіи дѣйствующаго Положенія о томъ же полку. 38996.—Объ организаціи при машинныхъ школахъ временныхъ классовъ для подготовки унтеръ-офицеровъ къ испытаніямъ на званіе кондукторовъ машинныхъ спеціальностей 39001.—О наименованіи возводимыхъ въ с. Шкотовѣ, Приморской области, для расположенныхъ тамъ войсковыхъ частей казармъ «Романовскими». 39006.—О воспрещеніи военнослужащимъ принимать участіе или присутствовать въ сходищахъ, сходкахъ или манифестаціяхъ. 39057.—Объ утвержденіи и введеніи въ дѣйствіе новаго штата мирнаго времени лейбъ-гвардіи Егерскаго полка. 39165.—О призывѣ въ 1913 году нижнихъ чиновъ запаса въ учебные сборы въ губерніяхъ и областяхъ Европейской и Азіатской Россіи. 39176.—Объ утвержденіи Положенія объ учебныхъ командахъ легкой, горной и мортирной артиллеріи. 39177.—О присвоеніи аксельбантовъ офицерамъ и нижнимъ чинамъ лейбъ-гвардіи Гренадерскаго полка. 39181.—О величинѣ контингента новобранцевъ въ призывъ 1913 года. 39192.—Объ измѣненіи статьи 5 положенія объ офицерскихъ собраніяхъ въ отдѣльныхъ частяхъ войскъ. 39276.—Объ установленіяхъ размѣровъ помѣщеній для военно-окружныхъ совѣтовъ и управленій, артиллерійскихъ складовъ и полигоновъ и для ротныхъ дворовъ для нижнихъ чиновъ сихъ управленій и складовъ. 39281.—Объ исключеніи изъ срока дѣйствительной военной службы времени, проведеннаго нижними воинскими чинами подъ стражею во исполненіе судебныхъ о нихъ приговоровъ. 39437.—Объ установленіи тарифной платы за помѣщенія для лошадей, добавленныхъ къ расположеннымъ въ Варшавскомъ генералъ-губернаторствѣ и губерніи Холмской, легкимъ, тяжелымъ и мортирнымъ батареямъ. 39439.—О продленіи примѣненія новыхъ правилъ производства въ арміи въ первый штабъ-офицерскій чинъ. 39500.—Объ отпускѣ изъ государственнаго казначейства средствъ на расходы, вызываемые установленіемъ одной трети офицеровъ для порученій при завѣдывающихъ передвиженіемъ войскъ въ чинѣ капитана. 39540.—О переименованіи ротъ Терско-Дагестанской крѣпостной артиллеріи. 39545.—О расчетѣ войскъ за экономическій провіантъ. 39554.—Объ отпускѣ изъ государственнаго казначейства средствъ на расходы по устройству нѣкоторыхъ спеціальныхъ войсковыхъ частей. 39566.—Объ отпускѣ изъ государственнаго казначейства средствъ на расходы по переустройству нѣкоторыхъ казачьихъ полковъ. 39567.—Объ отпускѣ изъ государственнаго казначейства средствъ на устройство для войскъ тировъ и на пріобрѣтеніе земельныхъ участковъ для расширенія существующихъ и устройства новыхъ лагерей, учебныхъ полей, стрѣльбищъ, тировъ и артиллерійскихъ полигоновъ. 39609.—Объ утвержденіи правилъ о довольствіи войскъ мыломъ. 39641.—О продленіи дѣйствія закона 10 Мая 1909 года объ установленіи дополнительной прибавки къ содержанію офицерскимъ и класснымъ чинамъ военнаго вѣдомства, состоящимъ на службѣ въ нѣкоторыхъ мѣстностяхъ Варшавскаго, Виленскаго и Кавказскаго военныхъ округовъ. 39674.—О принятіи на средства государственнаго казначейства произведеннаго въ 1912 году расхода на выдачу пособій подпрапорщикамъ. 39681.—О сохраненіи за офицерами артиллеріи, командируемыми на казенные заводы, изготовляющіе средства обороны, правъ и преимуществъ дѣйствительной службы въ военномъ вѣдомствѣ. 39685.—Объ установленіи размѣровъ помѣщеній и квартирныхъ окладовъ для нѣкоторыхъ артиллерійскихъ частей и объ отпускѣ изъ государственнаго казначейства средствъ на уплату за наемъ помѣщеній для артиллерійскихъ частей, нынѣ упраздненныхъ. 39761.—Объ отпускѣ изъ государственнаго казначейства средствъ на расходы по содержанію въ пулеметныхъ командахъ нѣкоторыхъ военныхъ училищъ старшихъ сверхсрочныхъ унтеръ-офицеровъ или подпрапорщиковъ, взамѣнъ младшихъ унтеръ-офицеровъ срочной службы. 39894.—О производствѣ опыта призыва нижнихъ чиновъ запаса арміи изъ нѣкоторыхъ уѣздовъ Европейской Россіи. 40018.—О годовой выдержкѣ и выѣздкѣ молодыхъ ремонтныхъ лошадей въ Сибирскихъ артиллерійскихъ частяхъ. 40131.—О расформированіи Кушкинской полевой желѣзнодорожной роты. 40153.—Объ отпускѣ 3 гусарскому Елисаветградскому Ея Императорскаго Высочества Великой Княжны Ольги Николаевны полку бѣлаго полновѣснаго сукна не натурою, а деньгами. 40215.—Объ утвержденіи новаго Положенія и штата Кубанской постоянной милиціи. 40258.—Объ измѣненіи статьи 102 Положенія объ Офицерской артиллерійской школѣ. 40260.—Объ установленіи размѣровъ помѣщеній для военно-окружныхъ совѣтовъ и управленій, артиллерійскихъ складовъ и полигоновъ и для ротныхъ дворовъ для нижнихъ чиновъ сихъ управленій и складовъ. 40360.—Объ измѣненіи лит. Б Положенія объ аттестованіи военнослужащихъ (прик. по военн. вѣд., 1912 г., № 480). 40453.—О суточныхъ деньгахъ офицерамъ частей войскъ Приамурскаго военнаго округа, командируемыхъ въ зимніе мѣсяцы для обученія новобранцевъ. 40546.—О введеніи въ дѣйствіе Положенія объ офицерахъ артиллеріи, командируемыхъ для несенія службы на казенные заводы, изготовляющіе средства обороны. 40547.—Объ отпускѣ изъ государственнаго казначейства средствъ на содержаніе двухъ новыхъ долж-

ностей штатнаго преподавателя Императорской Николаевской Военной Академіи. 40618.—О дополненіи статьи 22 отдѣла А Положенія объ аттестованіи военнослужащихъ. 40625.—О хозяйственныхъ и особыхъ продовольственныхъ запасахъ. 40626.—Объ отпускѣ топлива для казенныхъ помѣщеній. 40629.—Объ измѣненіи положенной нормы офицеровъ въ перемѣнномъ составѣ Офицерской артиллерійской школы на 1914 годъ. 40701.—Объ установленіи на 1914 годъ періода учебнаго курса для офицеровъ перемѣннаго состава Офицерской артиллерійской школы. 40709.

АРТИЛЛЕРІЯ.—*См.* Армія.

АРХИВЫ.

Объ отпускѣ изъ государственнаго казначейства средствъ на содержаніе особаго дѣлопроизводства при общемъ архивѣ Главнаго Штаба по дѣламъ манчжурскихъ арміи. 39185.

Б.

БАНКИ.

О выпускѣ Крестьянскимъ Поземельнымъ Банкомъ восьмой серіи 5% свидѣтельствъ на 25 милліоновъ рублей. 38794.—О разрѣшеніи Московскимъ купеческому и учетному банкамъ пріобрѣсти недвижимыя имущества въ городахъ Кокандѣ и Андижанѣ для помѣщенія своихъ отдѣленій. 39068.—О выпускѣ Крестьянскимъ Поземельнымъ Банкомъ четвертой серіи 4½% свидѣтельствъ на 100 милліоновъ рублей. 39238.—О преобразованіи Нижегородскаго отдѣленія Государственнаго Банка въ контору того же Банка. 39263.—О пятомъ выпускѣ Государственнымъ Дворянскимъ Земельнымъ Банкомъ 4½% закладныхъ безъ выигрышей листовъ на 50 милліоновъ рублей. 39533.—О предоставленіи Московскому губернскому дворянскому собранію избранія кандидатовъ въ члены совѣта Государственнаго Банка на трехлѣтіе 1914—1916 годовъ. 40104.—О распространеніи дѣйствій Крестьянскаго Поземельнаго Банка на казачье населеніе Терскаго, Астраханскаго, Оренбургскаго и Сибирскаго казачьихъ войскъ. 40621.

БИБЛІОТЕКИ.

О присвоеніи народной библіотекѣ-читальнѣ въ городѣ Александровскѣ, Екатеринославской губерніи, наименованія «Романовская». 40272.—О присвоеніи открываемой Ливенскимъ, Орловской губерніи, уѣзднымъ земствомъ въ селѣ Вышне-Долгомъ библіотекѣ наименованія: «Библіотека Ливенскаго Уѣзднаго Земства въ память 300-лѣтія Царствованія Дома Романовыхъ». 40497.

БИРЖИ.

Объ измѣненіи устава Виндавской биржи. 38646.—Объ утвержденіи новаго устава Нижегородской биржи. 38647.—Объ измѣненіи устава Херсонской биржи. 39420.—Объ измѣненіи устава Московской скотопромышленной и мясной биржи. 39421.—Объ измѣненіи устава Симбирской биржи. 40048.—Объ утвержденіи устава Симферопольской фруктовой и винной биржи. 40673.

БОГАДѢЛЬНИ.

О присвоеніи строящейся при церкви села Опочни, Тарусскаго уѣзда, Калужской епархіи, богадѣльнѣ наименованія: «Богадѣльня Протопресвитера Іоанна Леонтіевича Янышева, возобновленная по случаю исполнившагося 300-лѣтія Царствованія Дома Романовыхъ, на пожертвованія Государя Императора и Его Августѣйшей Семьи». 40235.

БОГОУГОДНЫЯ ЗАВЕДЕНІЯ.

Объ утвержденіи устава «Федоровскаго Дома Утѣшенія». 39586.—Объ изданіи новаго устава С.-Петербургскаго Вдовьяго Дома. 39587.—Объ измѣненіи порядка денежныхъ выдачъ должностнымъ лицамъ Императорскаго Московскаго воспитательнаго дома при служебныхъ поѣздкахъ. 40484.

БОЛЬНИЦЫ.—*См.* Лѣчебныя заведенія.

БРАКЪ.

Объ узаконеніи невнесенныхъ въ метрическія книги браковъ старообрядцевъ и сектантовъ, а также браковъ, заключенныхъ по правиламъ инославныхъ и иновѣрныхъ исповѣданій и вѣроученій лицами, числившимися православными до обнародованія Высочайшаго указа 17 Апрѣля 1905 года объ укрѣпленіи началъ вѣротерпимости. 39539.

БРАТСТВА.

О присвоеніи учреждаемому при Друскеникскомъ Православномъ братствѣ пріемному покою наименованія: «Пріемный покой въ память 300-лѣтія Царствованія Дома Романовыхъ». 39589.—Объ утвержденіи устава состоящаго подъ Августѣйшимъ покровительствомъ Государыни Императрицы Александры Ѳеодоровны Братства во имя Царицы Небесной. 40206.

БРОДЯГИ.

О назначеніи мѣстностей для водворенія бродягъ на трехлѣтіе 1914—1916 годовъ. 40512.

В.

ВЕНЗЕЛЕВЫЯ ИЗОБРАЖЕНІЯ.—*См.* Знаки.

ВЕТЕРИНАРЫ, ВЕТЕРИНАРНАЯ ЧАСТЬ.

О добавленіи къ штатамъ мирнаго времени управленій 1, 2, 4, 6, 9 и 10 Сибирскихъ стрѣлковыхъ артиллерійскихъ бригадъ должностей младшихъ ветеринарныхъ врачей и о переименованіи нынѣ существующихъ въ тѣхъ же управленіяхъ должностей младшихъ ветеринарныхъ врачей въ старшихъ. 38856.—Объ отпускѣ изъ государственнаго казначейства средствъ на устройство и содержаніе ветеринарнаго курса при Офицерской кавалерійской школѣ. 39143.—Объ отпускѣ изъ государственнаго казначейства средствъ на содержаніе корпуснаго ветеринара въ 4-мъ Сибирскомъ армейскомъ корпусѣ. 39147.—Объ отпускѣ изъ государственнаго казначейства средствъ на содержаніе старшихъ ветеринарныхъ врачей въ двадцати двухъ кавалерійскихъ полкахъ. 39150.—О введеніи въ штатъ 4 Сибирскаго армейскаго корпуса должности корпуснаго ветеринара. 39257.—О введеніи должности старшаго ветеринарнаго врача въ кавалерійскихъ полкахъ. 39259.—Объ установленіи новыхъ штатовъ ветеринарнаго надзора въ Виленской губерніи. 39436.—О прохожденіи службы ветеринарными врачами, отбывающими воинскую повинность. 39629.—Объ учрежденіи ветеринарнаго курса при Офицерской кавалерійской школѣ. 39636.—Объ отпускѣ изъ государственнаго казначейства средствъ на жалованіе младшимъ ветеринарнымъ фельдшерамъ Пажескаго Его Императорскаго Величества корпуса и военныхъ училищъ: Павловскаго, Александровскаго, Алексѣевскаго и Кіевскаго. 40564.—Объ отпускѣ изъ государственнаго казначейства средствъ на расходы, вызываемые перечисленіемъ должностей ветеринарныхъ врачей Елисаветградскаго и Тверскаго кавалерійскихъ и Новочеркасскаго и Оренбургскаго казачьихъ училищъ въ III разрядъ ветеринарныхъ должностей по содержанію. 40570.—О присвоеніи особыхъ преимуществъ службы не состоящимъ на государственной службѣ ветеринарнымъ врачамъ за время состоянія ихъ въ командировкахъ отъ Министерства Внутреннихъ Дѣлъ въ отдаленныя мѣстности для принятія мѣръ противъ эпизоотій. 40718.

ВОЗДУХОПЛАВАНІЕ.

Объ отпускѣ изъ государственнаго казначейства средствъ на устройство и оборудованіе морскихъ авіаціонныхъ станцій. 39569.—Объ отпускѣ изъ государственнаго казначейства средствъ на устройство конкурса летательныхъ аппаратовъ. 39604.—Объ отпускѣ изъ государственнаго казначейства средствъ на добавочное содержаніе сверхсрочнослужащихъ нижнихъ чиновъ воздухоплавательныхъ и авіаціонныхъ отрядовъ. 39686.—Объ отпускѣ изъ государственнаго казначейства дополнительныхъ средствъ на расходы по содержанію авіаціонныхъ отрядовъ воздухоплавательныхъ ротъ. 39815.

ВОЕННОЕ ВѢДОМСТВО И ЧИНЫ.—*См.* Армія.

ВРАЧИ, ВРАЧЕБНЫЯ УЧРЕЖДЕНІЯ.

О временномъ замѣщеніи врачебныхъ должностей въ губерніяхъ и областяхъ Азіатской Россіи докторами медицины иностранныхъ Университетовъ изъ русскихъ подданныхъ. 38795.—Объ увеличеніи содержанія вольнонаемному врачу Новочеркасскихъ богоугодныхъ заведеній. 39365.—Объ учрежденіи должности врача при консульствѣ въ городѣ Улясутаѣ. 39591.—Объ установленіи штата врачебно-санитарной части въ Киргизской степи Астраханской губерніи. 39594.—О переименованіи должностей ординатора въ Псекупской и младшаго врача въ Лабинской войсковыхъ больницахъ Кубанскаго казачьяго войска въ должности младшихъ ординаторовъ. 39634.—Объ учрежденіи въ Белебеевскомъ уѣздѣ, Уфимской губерніи, второй должности уѣзднаго врача. 39698.—Объ учрежденіи должностей уѣзднаго врача и фельдшера въ губерніяхъ Томской, Иркутской и Енисейской и областяхъ Забайкальской, Семипалатинской, Акмолинской и Уральской. 39745.—Объ увеличеніи окладовъ содержанія городовымъ врачамъ и объ учрежденіи второй должности Иркутскаго городоваго врача. 39746.—О перечисленіи старшихъ врачей кадетскихъ корпусовъ и военныхъ училищъ въ высшіе разряды расписанія окладовъ содержанія военно-медицинскихъ должностей. 40128.—О предоставленіи права участковымъ врачамъ Кубанской области при командировкахъ для принятія мѣръ къ прекращенію заразныхъ болѣзней взамѣнъ обывательскихъ лошадей совершать переѣздъ по желѣзной дорогѣ. 40149.—Объ упраздненіи должностей: городоваго врача города Новочеркасска, городовой повивальной бабки и трехъ медицинскихъ фельдшеровъ и объ учрежденіи должностей старшаго врача Новочеркасской мѣстной команды, двухъ воспитателей Новочеркасской военно-фельдшерской школы и старшаго медицинскаго фельдшера при войсковомъ штабѣ войска Донскаго. 40536.—О предоставленіи земскому медицинскому персоналу Донской области, поступившему на эту службу до 23 Декабря 1911 года, права на полученіе содержанія и срочныхъ къ нему прибавокъ по закону 23 Декабря 1911 года. 40537.—Объ учрежденіи въ Воронежѣ для храненія неприкосновенныхъ запасовъ предметовъ санитарнаго снабженія медицинскаго заготовленія аптечнаго склада по прилагаемому при приказѣ штату, объ упраздненіи Варшавскаго аптечнаго склада, объ упраздненіи одной должности младшаго фармацевта въ Московскомъ аптечномъ магазинѣ и о сокращеніи штата Ивангородскаго мѣстнаго лазарета на 2-хъ мастеровыхъ и Грозненскаго—на одного писаря высшаго оклада, одного служителя и двухъ мастеровыхъ. 40556.—О предоставленіи врачамъ запаса и ополченія, командируемымъ при мобилизаціи въ лѣчебныя заведенія Россійскаго Общества Краснаго Креста, права на пенсію изъ государственнаго казначейства. 40726.

ВЫБОРЫ.

О производствѣ новыхъ выборовъ одного члена Государственной Думы отъ Минской

губерніи. 38604.—О срокахъ производства новыхъ выборовъ въ губернскихъ избирательныхъ собраніяхъ Калужской, Херсонской и Ярославской губерній. 39784.—О назначеніи сроковъ для производства новыхъ выборовъ одного члена Государственной Думы отъ Кіевской и одного—отъ Черниговской губерній. 40274.—О назначеніи срока для производства новыхъ выборовъ одного члена Государственной Думы отъ Полтавской губерніи. 40275.—О назначеніи срока производства новыхъ выборовъ одного члена Государственной Думы въ губернскомъ избирательномъ собраніи Архангельской губерніи. 40504.—О производствѣ новыхъ выборовъ одного члена Государственной Думы отъ Воронежской губерніи. 40620.—О назначеніи срока производства новыхъ выборовъ одного члена Государственной Думы въ губернскомъ избирательномъ собраніи Минской губерніи. 40814.

ВЫСЕЛКИ.—*См.* Поселенія, Поселки.

ВЫСТАВКИ.

Объ отпускѣ изъ государственнаго казначейства средствъ на постройку павильона для группы «Земская медицина и санитарія» на Всероссійской гигіенической выставкѣ въ С.-Петербургѣ. 39042.—Объ отпускѣ изъ государственнаго казначейства дополнительныхъ средствъ на устройство и содержаніе Всероссійской гигіенической выставки въ С.-Петербургѣ въ 1913 году. 39732.

Г.

ГАВАНИ. *См.* Порты и Гавани.

ГЕНЕРАЛЪ-ГУБЕРНАТОРЫ.

Объ усиленіи средствъ канцеляріи Иркутскаго Генералъ-Губернатора. 39043.—Объ утвержденіи Правилъ лѣсопользованія на надѣлахъ сельскаго населенія въ Приамурскомъ генералъ-губернаторствѣ. 39968.

ГЕРБЫ.

Объ утвержденіи гербовъ городовъ Читы и Мысовска, Забайкальской области, и города Петропавловска, Камчатской области. 39264.

ГИДРОТЕХНИКИ.

Объ открытіи при управленіи С. Петербургскаго удѣльнаго округа должности гидротехника. 38917.

ГИМНАЗІИ. *См.* Учебныя заведенія.

ГЛАВНЫЙ ШТАБЪ.—*См.* Штабы.

ГЛАЗНЫЯ СТАНЦІИ.—*См.* Лѣчебныя заведенія.

ГОРОДА, ГОРОДСКІЯ ПОСЕЛЕНІЯ.

О возведеніи возникшаго при станціи Арысь Ташкентской желѣзной дороги, Чимкентскаго уѣзда, Сыръ-Дарьинской области, поселка на степень безъуѣзднаго города, съ наименованіемъ Арысь. 38776.—Объ отпускѣ изъ государственнаго казначейства средствъ на оборудованіе и содержаніе электрическаго повѣрочно-испытательнаго учрежденія въ городѣ Баку. 38835.—О распространеніи на городъ Ялту, Таврической губерніи, предусмотрѣннаго статьею 52 Положенія о Казенныхъ Подрядахъ и Поставкахъ (Свод. Зак., Т. X, ч. 1, изд. 1900 г.) права представленія частныхъ каменныхъ зданій въ залогъ по всѣмъ вообще подрядамъ съ казною. 39577.—О введеніи въ городѣ Ялтѣ и Ялтинскомъ уѣздѣ, Таврической губерніи, взамѣнъ мѣстнаго времени—Петербургскаго. 40144.—Объ исключеніи города Миргорода, Полтавской губерніи, изъ расписанія городскихъ поселеній съ упрощеннымъ общественнымъ управленіемъ. 40155.—О переименованіи города Зейская пристань, Амурской области, въ городъ Зею. 40498.—О включеніи въ черту города Радома усадьбы Болеслава Млодовскаго, входящей въ составъ пригороднаго селенія Дзершковъ. 40657.—О включеніи города Одоева въ число городовъ, имущества коихъ принимаются въ залогъ по подрядамъ и поставкамъ съ казною на мѣстныя надобности по Тульской губерніи. 40658.—О временномъ назначеніи города Владикавказа мѣстопребываніемъ управленія Назрановскаго округа, Терской области. 40727.

ГОСПИТАЛИ.—*См.* Лѣчебныя заведенія.

ГОСУДАРСТВЕННАЯ ДУМА.

О назначеніи сроковъ для производства новыхъ выборовъ одного члена Государственной Думы въ губернскихъ избирательныхъ собраніяхъ: Волынской и Рязанской губерній. 39499.—О перерывѣ занятій Государственной Думы. 39542.—Объ измѣненіи штата Канцеляріи Государственной Думы и состоящихъ при Государственной Думѣ должностныхъ лицъ. 39602.—О производствѣ новыхъ выборовъ одного члена Государственной Думы отъ Минской губерніи. 38604.—О производствѣ новыхъ выборовъ четырехъ членовъ Государственной Думы въ губернскомъ избирательномъ собраніи Калужской губерніи. 40017.—О назначеніи срока производства новыхъ выборовъ двухъ членовъ Государственной Думы въ губернскомъ избирательномъ собраніи Херсонской губерніи. 40239.—О перерывѣ и срокѣ возобновленія занятій Государственной Думы. 40578.

ГОСУДАРСТВЕННАЯ КАНЦЕЛЯРІЯ.

Объ измѣненіи штата Государственной Канцеляріи. 39607.

ГОСУДАРСТВЕННАЯ РОСПИСЬ.

О Государственной Росписи доходовъ и расходовъ на 1913 годъ. 39390.

ГОСУДАРСТВЕННЫЙ СОВѢТЪ.

О перерывѣ занятій Государственнаго Совѣта. 39543.

ГРАДОНАЧАЛЬСТВА.

О передачѣ вице-адмиралу Маньковскому особыхъ полномочій въ отношеніи Севастопольскаго градоначальства. 39014. — Объ измѣненіи нѣкоторыхъ постановленій, касающихся управленія Ростовскаго на Дону градоначальства. 40756.

ГРАМОТЫ.

Высочайшая Грамота, данная Костромскому Ипатіеву Троицкому каѳедральному мужскому первоклассному монастырю. 38850.— Высочайшая Грамота, данная Императорскому Ботаническому Саду Петра Великаго, по случаю исполненія двухсотлѣтія существованія Сада. 39536.—О Всемилостивѣйшемъ повелѣніи Финляндскому Генералъ-Губернатору, Генералъ-Лейтенанту Зейну, открыть отъ Имени Его Императорскаго Величества созванный къ 2 Февраля 1914 года Сеймъ. 40840.

ГРАНИЦЫ.

Объ отпускѣ изъ государственнаго казначейства средствъ на работы по исправленію государственной границы съ Пруссіею. 39695.

ГУБЕРНІИ.

О примѣненіи къ губерніямъ Царства Польскаго и Прибалтійскимъ основныхъ началъ Высочайше утвержденнаго 3 Іюня 1902 года мнѣнія Государственнаго Совѣта объ улучшеніи положенія внѣбрачныхъ дѣтей. 39380.—Объ установленіи Положенія о введеніи въ дѣйствіе закона 15 Іюня 1912 года о преобразованіи мѣстнаго суда, о введеніи въ дѣйствіе сего закона, въ полномъ его объемѣ, въ губерніяхъ Харьковской, Екатеринославской, Курской, Полтавской, Черниговской, Кіевской, Волынской, Подольской, Херсонской и Таврической и о распространеніи нѣкоторыхъ постановленій сего закона на прочія мѣстности Имперіи. 39582.— О включеніи Ялтинскаго, Евпаторійскаго, Ѳеодосійскаго и Симферопольскаго уѣздовъ, Таврической губерніи, въ число мѣстностей, въ коихъ воспрещается жительство и пребываніе лицамъ, подвергаемымъ по судебнымъ приговорамъ надзору полиціи. 39654.— Объ учрежденіи въ Архангельской губерніи должностей непремѣннаго члена губернскаго по крестьянскимъ дѣламъ присутствія и чиновника по крестьянскимъ дѣламъ, объ образованіи въ той же губерніи трехъ новыхъ уѣздныхъ съѣздовъ по крестьянскимъ дѣламъ и объ увеличеніи содержанія чиновникамъ по крестьянскимъ дѣламъ названной губерніи. 39915.—О распространеніи лѣсоохранительнаго закона на Бѣлозерскій, Кирилловскій, Тихвинскій и Устюженскій уѣзды, Новгородской губерніи. 40160.

Д.

ДЕЗИНФЕКЦІИ.

Объ установленіи нормы крѣпостнаго запаса дезинфекціонныхъ средствъ и орудій. 39370.

ДЕКЛАРАЦІИ.—*См.* Трактаты.

ДЕПАРТАМЕНТЫ.

Объ отпускѣ изъ средствъ государственнаго казначейства дополнительныхъ кредитовъ на хозяйственные и операціонные расходы Департамента Таможенныхъ Сборовъ. 38798.—Объ отпускѣ изъ средствъ государственнаго казначейства дополнительнаго кредита на покрытіе издержекъ Горнаго Департамента по канцелярскимъ и хозяйственнымъ расходамъ. 38801.—О продленіи дѣйствія закона 6 Іюля 1908 года объ усиленіи штата канцеляріи Перваго Департамента Правительствующаго Сената. 38838.— О продленіи дѣйствія Высочайше утвержденнаго 18 Января 1899 года временнаго расписанія должностей и окладовъ содержанія состоящихъ при Департаментѣ Государственныхъ Земельныхъ Имуществъ чиновъ по поземельному устройству сельскихъ обывателей. 38840.—Объ отпускѣ изъ средствъ государственнаго казначейства дополнительнаго кредита на покрытіе нѣкоторыхъ расходовъ по Департаменту Земледѣлія. 38841.— Объ измѣненіи штата Департамента Таможенныхъ Сборовъ. 39680.—О дополненіи штата Департамента Земледѣлія. 39696.

ДОГОВОРЫ.—*См.* Трактаты.

ДУХОВНОЕ ВѢДОМСТВО.

О наименованіи построеннаго Россійскою Духовною Миссіею въ Іерусалимѣ подворья въ Кайфѣ «Романовскимъ». 39261. — Объ учрежденіи причта для Собственныхъ Его Императорскаго Величества конвоя и своднаго пѣхотнаго полка. 39374.—О дополнительномъ отпускѣ изъ государственнаго казначейства средствъ на содержаніе городского и сельскаго духовенства. 39704.—О нѣкоторыхъ измѣненіяхъ узаконеній, дѣйствующихъ въ отношеніи православныхъ духовныхъ семинарій и училищъ. 39869.— О присвоеніи церковно-школьному строительному фонду наименованія: «Церковно-школьный строительный фондъ Имени Государя Императора Александра III». 40203.— О разрѣшеніи духовнымъ консисторіямъ помѣщать состоящую въ ихъ распоряженіи денежную свободную наличность въ частные банки. 40237.—Объ утвержденіи Положенія о гарнизонныхъ священникахъ. 40544.

ДУХОВНЫЯ ЗАВѢЩАНІЯ.—*См.* Завѣщанія.

ДѢТИ.

О примѣненіи къ губерніямъ Царства Польскаго и Прибалтійскимъ основныхъ началъ Высочайше утвержденнаго 3 Іюня 1902 года мнѣнія Государственнаго Совѣта объ улучшеніи положенія внѣбрачныхъ дѣтей. 39380.

Е.

ЕВРЕЙ.

О предоставленіи Енисейскому губернатору права разрѣшать проживающимъ въ Сибири евреямъ врéменное пребываніе въ сезонъ 1913 года на казенномъ курортѣ при озерѣ Шира. 38723.—О разрѣшеніи евреямъ и магометанамъ производить убой домашнихъ животныхъ согласно еврейскому и магометанскому ритуаламъ. 39355.

ЕПАРХІИ.

Объ учрежденіи въ Омской епархіи второй викарной епископской каѳедры съ наименованіемъ Епископа Акмолинскимъ, вторымъ Викаріемъ Омской епархіи. 38724.—Объ учрежденіи въ Финляндской епархіи каѳедры викарнаго Епископа съ присвоеніемъ ему наименованія «Сердобольскій» и о присвоеніи викарію Архангельской епархіи Епископу Кемскому наименованія «Пинежскій». 38785.—Объ учрежденіи въ Полоцкой епархіи каѳедры викарнаго Епископа съ наименованіемъ его Епископомъ «Двинскимъ». 39443.—Объ учрежденіи въ Московской епархіи каѳедры Епископа Верейскаго, пятаго Викарія сей епархіи. 39955.—Объ учрежденіи въ Херсонской епархіи каѳедры третьяго викарнаго епископа съ наименованіемъ его Епископомъ Николаевскимъ. 40506.

Ж.

ЖАЛОВАНЬЕ, КВАРТИРНЫЯ, СТОЛОВЫЯ И РАЗНЫЯ ДЕНЕЖНЫЯ ВЫДАЧИ.

О продленіи дѣйствія Высочайше утвержденнаго 18 Января 1899 года временнаго расписанія должностей и окладовъ содержанія состоящихъ при Департаментѣ Государственныхъ земельныхъ Имуществъ чиновъ по поземельному устройству сельскихъ обывателей. 38840.—О распространеніи выдачи суточныхъ денегъ, положенныхъ офицерамъ Генеральнаго Штаба, командируемымъ для чтенія лекцій (сообщеній) въ части войскъ,—и на тѣхъ офицеровъ-спеціалистовъ по разнымъ отраслямъ военнаго дѣла, кои приглашаются для производства въ войсковыхъ частяхъ сообщеній (докладовъ, лекцій и бесѣдъ) изъ мѣстъ постояннаго ихъ пахожденія въ другіе гарнизоны. 38909.—Объ увеличеніи оклада содержанія старшаго помощника командира порта Императора Петра Великаго. 39255.—Объ увеличеніи оклада столовыхъ денегъ штабъ-офицерамъ, осматривающимъ оружіе въ Донскомъ и Кубанскомъ казачьихъ войскахъ. 39492.—Объ увеличеніи окладовъ содержанія городовымъ врачамъ и объ учрежденіи второй должности Иркутскаго городоваго врача. 39746.—Объ установленіи квартирныхъ окладовъ и размѣровъ помѣщеній для складовъ неприкосновенныхъ медицинскихъ запасовъ воинскихъ частей и военно-врачебныхъ заведеній, формируемыхъ въ военное время, и объ отпускѣ изъ государственнаго казначейства средствъ на уплату за помѣщенія для нѣкоторыхъ упраздненныхъ нынѣ воинскихъ частей, управленій и заведеній. 40757.—О разъясненіи постановленій, касающихся выдачи единовременныхъ пособій сверхсрочнослужащимъ. 40577.

ЖАНДАРМЫ. См. Полиція.

ЖЕЛѢЗНЫЯ ДОРОГИ.

Объ образованіи общества Кольчугинской желѣзной дороги и объ утвержденіи устава названнаго общества. 38611.—Объ измѣненіи устава общества Сѣверо-Донецкой желѣзной дороги. 38613.—О сооруженіи Готнянской желѣзнодорожной вѣтви и объ утвержденіи условій сооруженія и эксплоатаціи названной желѣзнодорожной вѣтви. 38614.—Объ измѣненіи § 6 устава общества Армавиръ-Туапсинской желѣзной дороги. 38615.—О сооруженіи желѣзнодорожной вѣтви Сюзьва—Пытвинскій заводъ и объ утвержденіи условій сооруженія и эксплоатаціи названной желѣзнодорожной вѣтви. 38616.—Объ утвержденіи временнаго штата инспекціи за постройкою линіи Оренбургъ—Орскъ и дополненія къ временному штату инспекціи за постройкою Армавиръ-Туапсинской желѣзной дороги. 38644.—Объ утвержденіи временнаго штата инспекціи за постройкою Олонецкой желѣзной дороги. 38775.—Объ утвержденіи временнаго штата инспекціи за постройкою обществомъ желѣзнодорожныхъ вѣтвей первой группы линій, разрѣшенныхъ сему обществу. 38777.—Объ отпускѣ изъ государственнаго казначейства средствъ на содержаніе воинской охраны на западной части Амурской желѣзной дороги. 38843.—Объ утвержденіи дополненія къ временному штату инспекціи за постройкою Подольской желѣзной дороги. 38959.—Объ образованіи общества Балаковской желѣзной дороги и объ утвержденіи устава общества. 39027.—О предоставленіи Московскому обществу для сооруженія и эксплоатаціи подъѣздныхъ желѣзныхъ путей въ Россіи льготы по уплатѣ имъ долговъ казнѣ и правительственнымъ учрежденіямъ и объ утвержденіи перваго дополненія къ уставу Московскаго общества для сооруженія и эксплоатаціи подъѣздныхъ желѣзныхъ путей въ Россіи и условіямъ со-

оруженія и эксплоатаціи подъѣздныхъ желѣзнопутей Россіи и условіямъ сооруженія и эксплоатаціи Рязанско-Владимірской желѣзной дороги и Тула-Лихвинскаго подъѣзднаго пути. 39026.—Объ утвержденіи временнаго штата инспекціи за постройкою Черноморской желѣзной дороги. 39347.—О предоставленіи обществу Московско-Казанской желѣзной дороги постройки линіи Казань—Екатеринбургъ съ вѣтвью на Ижевскій и Камско-Воткинскій заводы и Нижній-Новгородъ—Котельничъ съ вѣтвью на городъ Яранскъ и мостами черезъ рѣки Волгу и Оку и объ утвержденіи дополненія къ уставу общества Московско-Казанской желѣзной дороги. 39394.—Объ утвержденіи временнаго штата инспекціи за постройкою Аккерманской желѣзной дороги. 39413.—О предоставленіи обществу Либаво-Газенпотскаго подъѣзднаго пути сооруженія линій отъ станціи Газенпотъ до города Гольдингена и мѣстечка Фрауэнбурга и объ утвержденіи дополненія къ уставу названнаго общества. 39441.—Объ образованіи общества Кулундинской желѣзной дороги и объ утвержденіи устава общества названной желѣзной дороги. 39522.—Объ образованіи общества Крымской желѣзной дороги и объ утвержденіи устава общества названной желѣзной дороги. 39523.—Объ опредѣленіи строительной стоимости желѣзнодорожной линіи Мерефа-Херсонъ и объ отпускѣ изъ государственнаго казначейства средствъ на ея сооруженіе. 39572.—Объ отпускѣ изъ государственнаго казначейства средствъ въ пособіе Шлиссельбургскому уѣздному земству на переустройство грунтовыхъ подъѣздныхъ путей къ станціямъ Мга и Назія, Сѣверныхъ желѣзныхъ дорогъ. 39611.—О принятіи на средства государственнаго казначейства произведеннаго въ 1911 году расхода по приступу къ постройкѣ подъѣзднаго пути отъ города Шадринска къ станціи Синарской, Пермской желѣзной дороги. 39620. — О принятіи на средства государственнаго казначейства произведеннаго въ 1911 году расхода на производство изысканій желѣзнодорожной линіи Сарыкамышъ — Турецкая граница. 39708. — О разрѣшеніи безпошлиннаго ввоза изъ-за границы каменнаго угля для потребностей казенныхъ и частныхъ желѣзныхъ дорогъ. 39715.—Объ измѣненіи размѣровъ оборотныхъ капиталовъ Николаевской и Полѣсскихъ казенныхъ желѣзныхъ дорогъ и о порядкѣ подобныхъ измѣненій на будущее время. 39718.—Объ отпускѣ изъ государственнаго казначейства средствъ на производство изысканій желѣзнодорожныхъ подъѣздныхъ путей къ казеннымъ желѣзнымъ дорогамъ. 39750.—Объ опредѣленіи стоимости работъ по примыканію Амурской желѣзной дороги къ Забайкальской и объ отпускѣ изъ государственнаго казначейства средствъ на производство означенныхъ работъ. 39751.—Объ отпускѣ изъ государственнаго казначейства средствъ на производство изысканій желѣзнодорожныхъ линій Гришино—Ровно, Лозовая—Жашковъ—Казатинъ и Жашковъ—Долинская. 39752.—Объ опредѣленіи строительной стоимости сооруженія втораго пути на участкѣ Ковель—Брестъ II Привислинскихъ желѣзныхъ дорогъ и объ отпускѣ изъ государственнаго казначейства средствъ на производство означенныхъ работъ. 39753.—Объ отпускѣ изъ государственнаго казначейства средствъ на производство окончательныхъ изысканій желѣзнодорожной линіи Рутченково—Гришино и вѣтвей отъ сей послѣдней станціи и на приступъ къ работамъ. 39755.—Объ опредѣленіи стоимости работъ по сооруженію шоссейной дороги Ольты — Нариманъ—Турецкая граница и объ отпускѣ изъ государственнаго казначейства средствъ на производство означенныхъ работъ. 39757.—Объ измѣненіи устава общества Семирѣченской желѣзной дороги. 39782.—Объ измѣненіи § 1 Высочайше утвержденнаго, 14 Іюня 1910 года, дополненія къ уставу общества Волго-Бугульминской желѣзной дороги. 39783.—О предоставленіи Министру Путей Сообщенія заказать въ 1913 году часть рельсовъ, скрѣпленій, путевыхъ переводовъ и подвижнаго состава, необходимыхъ для казенныхъ желѣзныхъ дорогъ въ 1914 году. 39824.—Объ увеличеніи строительной стоимости восточной части Амурской желѣзной дороги. 39827.—О заказѣ въ 1913 году паровозовъ. 39828.—Объ образованіи общества Копорской желѣзной дороги и объ утвержденіи устава общества названной дороги. 39886.—О предоставленіи обществу Лодзинскихъ электрическихъ узкоколейныхъ подъѣздныхъ путей (трамваевъ) сооруженія и эксплоатаціи линій: Згержъ—Озорковъ, Пабіянице — Здуньска Воля, Лодзь—Бржезины-Колюшки и Руда—Петроковъ и объ утвержденіи дополненія къ уставу названнаго общества. 39887.—О предоставленіи обществу Кокандъ-Наманганской желѣзной дороги сооруженія новыхъ линій и объ обращеніи подъѣзднаго пути частнаго пользованія Чинъ-Абадъ-Андижанъ въ путь общаго пользованія и объ утвержденіи дополненія къ уставу общества Кокандъ- Наманганской желѣзной дороги и условій эксплоатаціи подъѣзднаго пути Чинъ-Абасъ—Андижанъ. 39888.—Объ утвержденіи устава общества Рижскаго Приморскаго электрическаго подъѣзднаго пути. 39889.—Объ опредѣленіи стоимости сооруженія желѣзнодорожной линіи Сарыкамышъ—Караурганъ и объ отпускѣ изъ государственнаго казначейства средствъ на производство означенныхъ работъ. 39899. — Объ опредѣленіи стоимости работъ по переустройству Уссурійской желѣзной дороги и объ отпускѣ изъ государственнаго казначейства средствъ на приступъ къ означеннымъ работамъ. 39901.—Объ отпускѣ изъ Государственнаго казначейства дополнительнаго кредита на постройку западной части Амурской желѣзной дороги. 39902.—Объ отпускѣ изъ средствъ государственнаго казначейства дополнительнаго кредита на постройку головнаго участка Амурской желѣзной дороги. 39903.—Объ опредѣленіи стоимости устройства Волго-Каспійскаго канала и объ отпускѣ изъ государственнаго казначейства средствъ на означенное устройство. 39910.—Объ опредѣленіи стоимостей и сроковъ нѣкоторыхъ работъ по усиленію и улучшенію казенныхъ желѣзныхъ дорогъ. 39919.—Объ образованіи общества Среднекавказской желѣзной дороги и объ утвержденіи устава общества названной дороги. 39934.—О разрѣшеніи постройки электрическаго подъѣзднаго пути отъ города Варшавы до деревни Ломянки, Варшавскаго уѣзда, и объ утвержденіи условій сооруженія и эксплоатаціи Варшавско-Ломянковскаго электрическаго подъѣзднаго пути. 39935.—Объ образованіи общества Бухарской желѣзной дороги и объ утвержденіи устава общества названной дороги. 39936.—О сооруженіи Выше-Ольчедаевской желѣзнодорожной вѣтви и объ утвержденіи условій сооруженія и эксплоатаціи названной вѣтви. 39937.—О разрѣшеніи обществу Рязанско-Уральской желѣзной дороги сооруженія линіи Уральскъ—Илецкъ, перестройки линіи Уральскъ—Ершовъ и производства изысканій моста черезъ рѣку Волгу близъ города Саратова и объ утвержденіи втораго дополненія къ уставу общества названной дороги. 39938.—О сооруженіи Курско-Ржавской желѣзнодорожной вѣтви и объ утвержденіи условій сооруженія и эксплоатаціи названной вѣтви. 39939.—О сооруженіи Ериской желѣзнодорожной вѣтви и объ утвержденіи условій сооруженія и эксплоатаціи названной вѣтви. 36940. — О сооруженіи желѣзнодорожной вѣтви Старушки—Дзяковичи и объ утвержденіи условій сооруженія и эксплоатаціи названной вѣтви. 39942.—О сооруженіи Переславской желѣзнодорожной вѣтви и объ утвержденіи условій сооруженія и эксплоатаціи названной вѣтви. 39943.—О размѣрѣ строительной стоимости желѣзной дороги Жлобинъ—Шепетовка. 39944.—Объ отдаленіи срока приступа къ работамъ по сооруженію Западно-Уральской желѣзной дороги. 39945.—О размѣрѣ строительной стоимости Житомірской

желѣзной дороги. 39946.—Объ утвержденіи временнаго штата инспекціи за постройкою Кольчугинской желѣзной дороги. 39970.—Объ отчужденіи въ собственность Костромскаго губернскаго земства участка земли, изъ состава владѣній причта Николаевской церкви при сел. Мокровскомъ, Кологривскаго уѣзда, Костромской губерніи, для устройства подъѣзднаго пути отъ деревни Мантурово, названнаго уѣзда, къ станціи Сѣверныхъ желѣзныхъ дорогъ, того же наименованія. 40037.—Объ утвержденіи временнаго штата инспекціи за постройкою обществомъ Семирѣченской желѣзной дороги желѣзнодорожной линіи Арысь—Пишпекъ. 40041.—О наименованіи моста черезъ рѣку Неву на соединительной линіи между Имперскими и Финляндскими желѣзными дорогами мостомъ Императора Александра I. 40474.—О принятіи на средства государственнаго казначейства произведеннаго въ 1911 году расхода на достройку и временную эксплоатацію головнаго участка Амурской желѣзной дороги. 40607.—Объ опредѣленіи стоимости работъ по сооруженію желѣзнодорожной вѣтви отъ станціи Злынка, Полѣсскихъ желѣзныхъ дорогъ, до посада Злынка и объ отпускѣ изъ государственнаго казначейства средствъ на производство означенныхъ работъ. 40721.—О производствѣ временной эксплоатаціи Амурской желѣзной дороги и объ отпускѣ изъ государственнаго казначейства средствъ на покрытіе убытковъ по таковой эксплоатаціи головнаго участка названной дороги. 40725.

З.

ЗАВОДЫ.

Объ отмѣнѣ дѣйствія штата Устькутскаго солевареннаго завода. 39056.—Объ установленіи правилъ объ автоматическомъ учетѣ вырабатываемыхъ на гильзовыхъ фабрикахъ и въ гильзовыхъ заведеніяхъ папиросныхъ гильзъ. 39541.—Объ отпускѣ изъ государственнаго казначейства средствъ на постройку новыхъ судовъ военнаго флота и оборудованіе заводовъ морскаго вѣдомства. 39568.—Объ отпускѣ изъ государственнаго казначейства средствъ на переоборудованіе казенныхъ горныхъ заводовъ и на оборудованіе артиллерійскаго полигона при Пермскомъ заводѣ. 39570.—Объ опредѣленіи стоимости работъ по переустройству и расширенію Адмиралтейскаго судостроительнаго и Обуховскаго сталелитейнаго заводовъ и объ отпускѣ изъ государственнаго казначейства средствъ на означенныя работы. 39925.—О пониженіи нарицательной цѣны паевъ и объ измѣненіи устава товарищества Ташина желѣзодѣлательнаго завода. 40518.—Объ измѣненіи порядка управленія заводами Балтійскимъ судостроительнымъ и механическимъ и Адмиралтейскимъ судостроительнымъ. 40772.

ЗАВѢЩАНІЯ.

Объ измѣненіи завѣщательнаго распоряженія ксендза Дзюрдзевича. 39386. — Объ измѣненіи завѣщательнаго распоряженія генералъ-маіора Евгенія Погожева. 39440.

ЗАЕМЪ.

О разрѣшеніи городу Саратову произвести облигаціонный заемъ въ 2.300.000 рублей нарицательныхъ. 38643.—О разрѣшеніи городу Рыбинску выпуска облигаціоннаго займа въ 600.000 рублей нарицательныхъ. 38674.—О разрѣшеніи городу Самарѣ выпуска облигаціоннаго займа въ 1.985.000 рублей нарицательныхъ. 38675. — О разрѣшеніи городу С.-Петербургу выпуска облигаціоннаго займа въ 66.500.000 рублей нарицательныхъ. 38861.—О разрѣшеніи городу Барнаулу выпуска облигаціоннаго займа въ 1.400.000 рублей нарицательныхъ. 38922.—О разрѣшеніи городу Вильнѣ выпуска облигаціоннаго займа въ 800.000 рублей нарицательныхъ. 38957.—О разрѣшеніи городу Ейску выпуска облигаціоннаго займа въ 900.000 рублей нарицательныхъ. 39170. — О разрѣшеніи городу Кишиневу выпуска облигаціоннаго займа въ 4.500.000 рублей нарицательныхъ. 39194.—О разрѣшеніи городу Воронежу выпуска облигаціоннаго займа въ 1.825.000 рублей нарицательныхъ. 39575.—О разрѣшеніи городу Кіеву выпуска облигаціоннаго займа въ 6.196.000 рублей нарицательныхъ. 39578.—О разрѣшеніи городу Иркутску облигаціоннаго займа въ 2.350.000 рублей нарицательныхъ. 40009.—О разрѣшеніи городу Иваново-Вознесенску выпуска облигаціоннаго займа въ 1.100.000 рублей нарицательныхъ. 40010.—О разрѣшеніи городу Ригѣ выпуска облигаціоннаго займа въ 12.500.000 рублей нарицательныхъ. 40161.—О разрѣшеніи городу Харькову выпуска облигаціоннаго займа въ 12.412.000 рублей нарицательныхъ. 40276.—О разрѣшеніи городу Перми выпуска облигаціоннаго займа въ 3.500.000 рублей нарицательныхъ. 40278.

ЗАПОВѢДНЫЯ ИМѢНІЯ.—*См.* Имущества, имѣнія.

ЗДРАВНИЦЫ.

О предоставленіи Енисейскому губернатору права разрѣшать проживающимъ въ Сибири евреямъ временное пребываніе въ сезонъ 1913 года на казенномъ курортѣ при озерѣ Шира. 38723.—Объ отпускѣ изъ государственнаго казначейства средствъ въ пособіе на содержаніе курорта при озерѣ Широ. 39690.—О присвоеніи зданіямъ для больныхъ санаторій морскаго вѣдомства Имени Ея Императорскаго Величества Государыни Императрицы Александры Ѳеодоровны Именъ Августѣйшихъ Дочерей Ихъ Величествъ. 40211.—Объ утвержденіи Временныхъ Положенія и штата Романовской лѣчебно-климатической станціи въ урочищѣ «Учь-Дере». 40487.

ЗЕМЛЕУСТРОЙСТВО.

О продленіи дѣйствія временнаго расписанія личнаго состава и расходовъ Вологодско-Пермской землеотводной партіи. 40746.

ЗЕМЛИ.

О порядкѣ обмѣна церковныхъ земель на крестьянскія и другія всякаго рода земли въ цѣляхъ разверстанія черезполосности зе-

мельныхъ владѣній. 39126.—О закрытіи для частной золотопромышленности свободныхъ казенныхъ земель. 39719.—О разрѣшеніи свѣтлѣйшему князю Генриху Сайнъ-Витгенштейнъ пожертвовать изъ состава имѣнія рода князей Витгенштейнъ участокъ земли подъ устройство больницы въ мѣстечкѣ Каменкѣ, Подольской губерніи. 39843.—Объ утвержденіи Положенія объ управленіи и порядкѣ пользованія землями Пронькинско-Тоцкой казенной дачи, отведенной подъ лагерь, стрѣльбища и полигонъ войскъ 24 армейскаго корпуса. 40707.

ЗНАКИ:

а) нагрудные.

Объ учрежденіи въ память 200-лѣтняго существованія Императорскаго ботаническаго сада Петра Великаго (бывшаго Императорскаго С.-Петербургскаго ботаническаго сада) медали и нагруднаго знака, предназначенныхъ для лицъ, имѣющихъ связь съ названнымъ учрежденіемъ. 38642.—Объ утвержденіи рисунка и описанія нагруднаго знака Елисаветградскаго кавалерійскаго училища. 38658.—Объ установленіи нагруднаго знака для офицеровъ-переводчиковъ. 38659.—О предоставленіи въ ознаменованіе 300-лѣтія Царствованія Дома Романовыхъ всѣмъ состоящимъ на службѣ къ 21 Февраля 1913 года священнослужителямъ монашествующаго и бѣлаго духовенства права ношенія особаго нагруднаго юбилейнаго знака. 38667.—Объ утвержденіи Положенія о наслѣдственномъ нагрудномъ знакѣ для лицъ, приносившихъ Ихъ Императорскимъ Величествамъ личныя вѣрноподданническія поздравленія по случаю 300-лѣтія Царствованія Дома Романовыхъ въ дни юбилейныхъ торжествъ 21—24 Февраля 1913 года. 38808.—Объ установленіи вензелевой шифровки на эполетахъ и погонахъ и особаго нагруднаго знака для чиновъ 1-го Сибирскаго Императора Александра I кадетскаго корпуса. 38900.—Объ утвержденіи рисунка и описанія нагруднаго знака для лицъ, окончившихъ курсъ нѣмецкаго училища Св. Петра въ С.-Петербургѣ. 38955.—Объ установленіи нагруднаго знака для Владимірскаго военнаго училища. 39169.—Объ установленіи крученаго снура для ношенія офицерскихъ нагрудныхъ шейныхъ знаковъ лейбъ-гвардіи Измайловскаго полка. 39237.—Объ учрежденіи для членовъ общества повсемѣстной помощи пострадавшимъ на войнѣ солдатамъ и ихъ семьямъ особаго нагруднаго знака. 39371.—Объ установленіи нагруднаго знака для Полоцкаго кадетскаго корпуса. 39373.—Объ утвержденіи рисунка нагруднаго знака для офицеровъ штурманской спеціальности. 39498.—Объ установленіи нагруднаго знака въ память двухсотлѣтняго юбилея города Кронштадта. 40146.—Объ установленіи особаго нагруднаго знака для лицъ, окончившихъ драматическіе курсы при С.-Петербургскомъ театральномъ училищѣ. 40229.—Объ утвержденіи нагруднаго знака для членовъ общества хоругвеносцевъ Московскаго каѳедральнаго Чудова монастыря. 40236.—Объ утвержденіи рисунка нагруднаго знака для дѣйствительныхъ членовъ состоящаго подъ покровительствомъ Его Императорскаго Высочества Великаго Князя Константина Константиновича «Всероссійскаго трудоваго союза христіанъ-трезвенниковъ». 40362.—Объ утвержденіи рисунка, описанія и правилъ ношенія нагруднаго знака въ память первой русской Олимпіады. 40548.—Объ утвержденіи рисунка нагруднаго знака для членовъ «Бородинскаго общества охраны памятниковъ». 40697.

б) разные.

Объ утвержденіи рисунка вензелеваго изображенія Имени Его Императорскаго Величества, присвоеннаго для ношенія на эполетахъ и погонахъ офицеровъ и погонахъ нижнихъ чиновъ 24 пограничной Крымской Его Императорскаго Величества бригады. 40606.

И.

ИМП.

ИМПЕРАТОРСКІЙ ДОМЪ.

О принятіи Его Императорскимъ Высочествомъ Великимъ Княземъ Николаемъ Михайловичемъ званія почетнаго предсѣдателя общества ревнителей исторіи. 38988.—Объ измѣненіи штата Двора Ея Императорскаго Высочества Великой Княгини Елисаветы Ѳеодоровны. 39180.—Объ упраздненіи Двора Его Императорскаго Высочества Князя Георгія Максимиліановича Романовскаго, Герцога Лейхтенбергскаго. 39242.—Объ упраздненіи должности смотрителя конюшенъ Двора Ея Императорскаго Высочества Великой Княгини Маріи Павловны. 40007.—О присвоеніи храму-школѣ въ деревнѣ Верхне-Веселой, Ахтырскаго уѣзда, Харьковской губерніи, Имени Его Императорскаго Высочества Наслѣдника Цесаревича и Великаго Князя Алексѣя Николаевича. 40555. — О принятіи Его Императорскимъ Высочествомъ Великимъ Княземъ Петромъ Николаевичемъ подъ свое Августѣйшее покровительство «Знаменскаго братства для ближняго». 40768.

ИМУ.

ИМУЩЕСТВА, ИМѢНІЯ.

О представленіи обезпеченій лицами, желающими принять участіе въ публичныхъ торгахъ на недвижимыя имущества. 38628.—О разрѣшеніи дворянкѣ Поклевской-Козеллъ пріобрѣсти имѣніе въ Могилевской губерніи. 38923.—Объ открытіи при управленіи Мургабскаго Государева имѣнія трехъ должностей агрономовъ. 38950.—Объ освобожденіи недвижимаго имущества въ городѣ Гродно, принадлежащаго женѣ статскаго совѣтника Александрѣ Квѣцинской, отъ дѣйствія инструкціи 23 Іюля 1865 года. 39414.—О разрѣшеніи владѣльцамъ заповѣдныхъ, маіоратныхъ, ленныхъ и подуховныхъ имѣній отчуждать участки изъ состава означенныхъ имѣній. 39628.—Объ освобожденіи недвижимыхъ имуществъ иностранныхъ дипломатическихъ установленій отъ платежа окладныхъ сборовъ. 39738.—Объ измѣненіи состава принадлежащаго Генералъ-Адъютанту, Генералу отъ Кавалеріи графу Иларіону Воронцову-Дашкову «Ново-Томниковскаго»

заповѣднаго имѣнія въ Тамбовской губерніи. 39845.—Объ учрежденіи двухъ заповѣдныхъ имѣній графа Іосифа-Николая-Казиміра-Маріана-Альфреда-Якова Потоцкаго въ Волынской губерніи. 39846.—О разрѣшеніи дворянамъ Мазараки пріобрѣсти въ Западномъ краѣ имѣніе. 40387.—О продленіи срока для продажи имуществъ, оставшихся по безуспѣшности торговъ, за Николаевскимъ и Симферопольскимъ городскими кредитными обществами, и о разсрочкѣ недоимокъ, числящихся на заложенныхъ въ Симферопольскомъ кредитномъ обществѣ недвижимыхъ имуществахъ. 40393.—Объ освобожденіи нѣкоторыхъ имуществъ отъ обложенія государственнымъ налогомъ съ недвижимыхъ имуществъ въ городахъ, посадахъ и мѣстечкахъ, за исключеніемъ посадовъ губерній Царства Польскаго, и объ установленіи размѣра и распредѣленія поступленій сего налога. 40754.

ИНЖЕНЕРЫ, ИНЖЕНЕРНОЕ ВѢДОМСТВО.

О допущеніи въ квартирномъ вѣдомствѣ опредѣленія на должности, положенныя ранѣе къ замѣщенію военными и мѣстными инженерами, также и гражданскихъ инженеровъ и лицъ съ высшимъ техническимъ образованіемъ, имѣющихъ право на возведеніе построекъ и сооруженій гражданскаго типа. 39527.—Объ отпускѣ изъ государственнаго казначейства дополнительныхъ средствъ на содержаніе инженерныхъ складовъ военнаго вѣдомства. 39926.

ИНСПЕКЦІИ, ИНСПЕКТОРЫ.

О повышеніи должностей по чинопроизводству: областнаго врачебнаго инспектора области войска Донскаго изъ V въ IV, а помощника его изъ VI въ V классъ. 38930.—Объ учрежденіи трехъ должностей окружнаго инспектора по учебной части Министерства Торговли и Промышленности. 39724.—О распространеніи дѣйствія правилъ о надзорѣ за заведеніями фабрично-заводской промышленности и о взаимныхъ отношеніяхъ фабрикантовъ и рабочихъ на нѣкоторыя губерніи и области Кавказа, Сибири, Степнаго края и Туркестана и объ установленіи новаго штата фабричной инспекціи. 39737.—Объ учрежденіи при Департаментѣ Земледѣлія трехъ должностей инспектора по учебной части. 39766.

ИНСТИТУТЫ.

Объ измѣненіи порядка перехода званія почетнаго попечителя Лазаревскаго Института восточныхъ языковъ. 38748.—Объ отпускѣ изъ государственнаго казначейства средствъ на хозяйственныя и другія нужды Алексѣевскаго Донскаго Политехническаго Института и Горнаго Института Императрицы Екатерины II. 38832.—Объ отпускѣ изъ средствъ государственнаго казначейства дополнительнаго кредита на расходы по содержанію центральнаго пароводянаго отопленія въ Горномъ Институтѣ Императрицы Екатерины II и на ремонтъ зданій того же Института. 38833.—О принятіи Ея Императорскимъ Высочествомъ Великою Княгинею Маріею Павловною званія почетной предсѣдательницы попечительнаго комитета французскаго института въ С.-Петербургѣ. 39250.—Объ отпускѣ изъ государственнаго казначейства средствъ на покрытіе образовавшагося къ 1 Января 1912 года перерасхода по содержанію С.-Петербургскаго Технологическаго Института Императора Николая I. 39670.—Объ отпускѣ изъ государственнаго казначейства средствъ на пріобрѣтеніе для Института Гражданскихъ Инженеровъ Императора Николая I библіотеки бывшаго директора сего Института тайнаго совѣтника Султанова. 39821.—О преобразованіи Императорскаго Московскаго инженернаго училища въ Московскій Институтъ инженеровъ путей сообщенія. 39893.—Объ учрежденіи отдѣленія рыбовѣдѣнія при Московскомъ Сельскохозяйственномъ Институтѣ. 39907.—Объ отпускѣ изъ государственнаго казначейства дополнительныхъ средствъ на содержаніе Института сельскаго хозяйства и лѣсоводства въ Новой Александріи. 39909.—О присвоеніи сооружаемому городомъ Севастополемъ институту физическихъ методовъ лѣченія и предполагаемому къ постройкѣ новому театру наименованій: «въ память 300-лѣтія Царствованія Дома Романовыхъ». 40201.—О присвоеніи IV класса по должности и IV разряда по шитью на мундирѣ попечителю и директору Императорскаго Московскаго Археологическаго Института Имени Императора Николая II. 40443.—Объ изданіи новаго Положенія о Кубанскомъ Маріинскомъ Институтѣ. 40485.—Объ отпускѣ изъ государственнаго казначейства средствъ на хозяйственныя и другія нужды Алексѣевскаго Донскаго Политехническаго Института и Горнаго Института Императрицы Екатерины II. 40714.—О присвоеніи Московскому Институту инженеровъ путей сообщенія наименованія: «Московскій Институтъ инженеровъ путей сообщенія Императора Николая II». 40815.

ИНТЕНДАНТЫ, ИНТЕНДАНТСКОЕ ВѢДОМСТВО.

Объ измѣненіи статьи 11 Положенія о прохожденіи службы въ интендантскомъ вѣдомствѣ. 39405.—Объ утвержденіи Положенія о службѣ отставныхъ офицеровъ по вольному найму въ интендантскомъ вѣдомствѣ. 39549.—Объ отпускѣ изъ государственнаго казначейства средствъ на постройку и ремонтъ казармъ лейбъ-гвардіи Коннаго полка и устройство помѣщеній для Петербургскихъ военно-окружнаго совѣта и окружнаго интендантскаго управленія. 39601.—О предоставленіи Главному Интенданту права пріобрѣтать въ казну отъ законтрактованныхъ обмундировальныхъ мастерскихъ прикройные матеріалы. 39789.—Объ измѣненіи Правилъ счетоводства и отчетности интендантскаго вѣдомства по вещевому довольствію и Правилъ о фактической повѣркѣ чинами Государственнаго Контроля денежныхъ и матеріальныхъ капиталовъ интендантскаго вѣдомства. 40014.—Объ утвержденіи и введеніи въ дѣйствіе штата и табели имущества санитарно-гигіеническихъ и дезинфекціонныхъ отрядовъ, табели имущества, возимаго въ обозѣ, и вѣдомости запасныхъ къ обозу вещей, сухарныхъ и крупяныхъ мѣшковъ, полныхъ запряжекъ, отдѣльныхъ упряжныхъ предметовъ и коновязи, полагаемыхъ къ интендантскому обозу тѣхъ же отрядовъ. 40257.—О штатахъ окружныхъ интендантскихъ управленій и управленій мѣстныхъ интендантовъ. 40508.—О расширеніи правъ корпуснаго интенданта неотдѣльнаго корпуса въ мирное время. 40627.

К.

КАЗАКИ (вообще).

О предоставленіи юнкерамъ казачьяго сословія при производствѣ ихъ въ офицеры въ конныя казачьи части Приамурскаго военнаго округа и Забайкальской области Иркутскаго военнаго округа права на единовременное пособіе на пріобрѣтеніе верховыхъ лошадей и сѣделъ. 40138.

1) Астраханскіе, Амурскіе и Приамурскіе.

О предоставленіи врачу и фельдшерамъ для командировокъ Астраханскаго казачьяго войска права на прогонныя деньги, а фельдшерамъ также и на суточныя и добавочныя деньги. 38620.—Объ учрежденіи при войсковомъ правленіи Амурскаго казачьяго войска двухъ межевыхъ должностей. 38621.—О добавленіи въ штатъ медицинскихъ чиновъ Астраханскаго казачьяго войска одной должности младшаго медицинскаго фельдшера для станицы Атаманской. 38789. — Объ отпускѣ изъ общаго войсковаго капитала Амурскаго казачьяго войска по 250 рублей въ годъ на содержаніе въ городѣ Благовѣщенскѣ Пастеровской станціи. 38905.—Объ отпускѣ изъ государственнаго казначейства средствъ на содержаніе врачебной части Амурскаго казачьяго войска. 39154.—Объ учрежденіи должностей 4-го участковаго начальника Амурскаго казачьяго войска и 4 писарей. 39367.—Объ измѣненіи статей Положенія и штата шорно-сѣдельной и портняжной мастерской Амурскаго казачьяго войска. 39369.—Объ усиленіи надзора за войсковыми оброчными статьями Астраханскаго казачьяго войска. 39407.—Объ увеличеніи оклада суточнаго довольствія ученикамъ оружейной мастерской и ремесленныхъ при ней отдѣленій Астраханскаго казачьяго войска. 39431.—Объ учрежденіи при войсковомъ хозяйственномъ правленіи Астраханскаго казачьяго войска должности помощника войсковаго агронома. 39958.—О присвоеніи Забайкальскому, Амурскому и Уссурійскому казачьимъ войскамъ старшинства съ 20 Августа 1655 года. 40142.—Объ установленіи 100-рублевыхъ пособій на коня казакамъ Амурскаго и Уссурійскаго казачьихъ войскъ. 40351.

2) Забайкальскіе.

О расходѣ для вознагражденія нештатнаго юрисконсульта при войсковомъ хозяйственномъ правленіи Забайкальскаго казачьяго войска. 38913.—Объ измѣненіи порядка избранія совѣтниковъ войсковыхъ правленій Сибирскаго и Забайкальскаго казачьихъ войскъ. 38932.—Объ отпускѣ изъ средствъ государственнаго казначейства пособія общему войсковому капиталу Забайкальскаго казачьяго войска. 39807.—Объ установленіи выдачи 50-рублевыхъ пособій на коня казакамъ Семирѣченскаго и Забайкальскаго казачьихъ войскъ и объ увеличеніи казакамъ Оренбургскаго казачьяго войска размѣра 50-рублеваго пособія на коня до 100 рублей. 40352.—О введеніи въ дѣйствіе Временнаго Положенія объ управленіи войсковыми лѣсами и штата лѣснаго отдѣленія войсковаго хозяйственнаго правленія Забайкальскаго казачьяго войска. 40359.

3) Кубанскіе.

О зачисленіи Ея Императорскаго Высочества Великой Княгини Анастасіи Михаиловны въ войсковое сословіе Кубанскаго казачьяго войска по станицѣ Суворовской. 39129.—Объ учрежденіи новаго штата войсковыхъ музыкантскаго и пѣвческаго хоровъ Кубанскаго казачьяго войска. 39363.—О содержаніи и ремонтѣ постовыхъ принадлежностей, предметовъ снаряженія и всего необходимаго для караульной службы караульныхъ и мѣстныхъ командъ Кубанскаго казачьяго войска и мѣстныхъ командъ Терскаго казачьяго войска. 39450. — О содержаніи впредь въ 16-рядномъ составѣ во взводахъ нѣкоторыхъ первоочередныхъ полковъ Кубанскаго казачьяго войска. 40133.—О содержаніи впредь въ 16-рядномъ составѣ во взводахъ нѣкоторыхъ первоочередныхъ полковъ Кубанскаго казачьяго войска. 40426.

4) Оренбургскіе.

Объ отмѣнѣ дѣйствія Высочайше утвержденнаго 31 Января 1906 года мнѣнія Государственнаго Совѣта о воспрещеніи продажи въ постороннія руки приплодковъ коннозаводовыхъ табуновъ Оренбургскаго казачьяго войска ранѣе достиженія ими $4^1/_2$-лѣтняго возраста. 38846.—О переименованіи станицы Городищенской Оренбургскаго казачьяго войска въ «Городищенскую Наказнаго Атамана, генералъ-лейтенанта Сухомлинова, станицу». 38907.—Объ отпускѣ изъ государственнаго казначейства дополнительныхъ средствъ на расходы по учебной части Оренбургскаго казачьяго училища. 39184.—Объ отпускѣ изъ государственнаго казначейства средствъ на оказаніе продовольственной и сѣменной помощи казачьему населенію Оренбургскаго войска, пострадавшему отъ неурожая въ 1912 году. 39809.

5) Семирѣченскіе.

Объ отпускѣ изъ государственнаго казначейства средствъ на производство въ 1913 году подготовительныхъ къ землеустройству Семирѣченскаго казачьяго войска съемочныхъ работъ. 39837.—Объ установленіи выдачи 50-рублевыхъ пособій на коня казакамъ Семирѣченскаго и Забайкальскаго казачьихъ войскъ и объ увеличеніи казакамъ Оренбургскаго казачьяго войска размѣра 50-рублеваго пособія на коня до 100 рублей. 40352.

6) Сибирскіе.

Объ усиленіи надзора за войсковыми запасными землями Сибирскаго казачьяго войска. 38672.—Объ измѣненіи штата войсковаго хозяйственнаго правленія Сибирскаго казачьяго войска. 38791.—О предоставленіи Сибирскому казачьему войску права помѣщать въ Томскую окружную лѣчебницу для душевно-больныхъ лицъ войсковаго сословія названнаго войска. 38993. — О предоставленіи Сибирскому казачьему войску права помѣщать душевно-больныхъ офицеровъ и

чиновниковъ войсковаго сословія и членовъ ихъ семействъ въ Томскую окружную лѣчебницу на улучшенное содержаніе. 39453.—О переименованіи «Западно - Сибирской казачьей бригады» въ «Сибирскую казачью бригаду». 39956.—О предоставленіи войсковому начальству Сибирскаго казачьяго войска права вносить въ смѣту расходовъ войсковаго капитала упомянутаго войска ежегодный кредитъ на выдачу вознагражденія за убитыхъ санныхъ лошадей. 40535.

7) Терскіе.

Объ измѣненіи нѣкоторыхъ статей книги XV (изд. 3) Свода Военныхъ Постановленій 1869 года о военно-ремесленныхъ школахъ въ Кубанскомъ и Терскомъ казачьихъ войскахъ. 39163.— Объ измѣненіи сроковъ представленія проектовъ смѣтъ по общимъ войсковымъ капиталамъ Кубанскаго и Терскаго казачьихъ войскъ. 39270.—Объ установленіи въ Терскомъ казачьемъ войскѣ ежегоднаго отпуска изъ войсковаго капитала по 7.000 рублей на призы для казаковъ за состязанія въ наѣздничествѣ и гимнастикѣ по станицамъ. 39272.—О введеніи въ Терскомъ казачьемъ войскѣ новаго Положенія о станичномъ коневодствѣ и объ учрежденіи въ семъ войскѣ Сунженской заводской конюшни. 39379.—Объ утвержденіи новаго Положенія и штата военно - ремесленной школы и состоящей при ней военной мастерской Терскаго казачьяго войска. 39435.

8) Уральскіе.

Объ увеличеніи ежегоднаго кредита на содержаніе лѣсной стражи въ Уральскомъ казачьемъ войскѣ. 38623.—О распространеніи правилъ порядка пріобрѣтенія ручнаго огнестрѣльнаго оружія и патроновъ на казачье населеніе Уральскаго казачьяго войска. 39016.— О принятіи на средства государственнаго казначейства произведеннаго въ 1912 году расхода на оказаніе продовольственной и сѣменной помощи пострадавшему отъ неурожая казачьему населенію Уральскаго войска. 39561.— Объ отпускѣ изъ государственнаго казначейства средствъ на оказаніе продовольственной и сѣменной помощи казачьему населенію Уральскаго войска, пострадавшему отъ неурожая и недолова рыбы въ 1912 году. 39811.

9) Уссурійскіе.

Объ увеличеніи кредита на канцелярскіе и другіе расходы участковымъ начальникамъ Уссурійскаго казачьяго войска. 38933.—О денежномъ довольствіи казаковъ войсковаго конскаго завода Уссурійскаго казачьяго войска, сопровождающихъ на случные пункты жеребцовъ-производителей. 39273.— Объ отпускѣ изъ войсковаго капитала Уссурійскаго казачьяго войска по 900 рублей ежегодно на фуражное довольствіе лошадей и приплода войсковаго конскаго завода и центральнаго случнаго пункта сего войска. 40267.— Объ установленіи 100-рублевыхъ пособій на коня казакамъ Амурскаго и Уссурійскаго казачьихъ войскъ. 40351.

10) Якутскіе.

О дарованіи Якутскимъ городовымъ казакамъ милостей по случаю трехсотлѣтія Царствованія Дома Романовыхъ. 39125.

КАЗНАЧЕЙСТВА.

Объ учрежденіи казначействъ въ нѣкоторыхъ мѣстностяхъ Имперіи. 39900.

КАПИТАЛЫ.

Объ учрежденіи при рязанской казенной палатѣ капитала имени тайнаго совѣтника Слезкина. 38673.—О присвоеніи учрежденному Эстляндскимъ дворянствомъ, въ ознаменованіе празднованія 300-лѣтія Царствованія Дома Романовыхъ, неприкосновенному капиталу наименованія: «Романовскій фондъ для вспомоществованія нуждающимся Эстляндскимъ имматрикулованнымъ дворянамъ», а учреждаемымъ, въ память того же событія, двумъ безплатнымъ кроватямъ: одной—въ пріютѣ общества для борьбы съ чахоткою въ Эстляндской губерніи и одной—въ больницѣ при Евангелическомъ обществѣ «Діакониссъ» въ Ревелѣ — наименованія каждой: «безплатная кровать, учрежденная въ память празднованія 300-лѣтія Царствованія Дома Романовыхъ». 38782.—О капиталѣ, пожертвованномъ академикомъ Г. Е. Рейномъ на содержаніе двухъ кроватей въ Михайловской клинической больницѣ баронета Виллié. 38790.—Объ учрежденіи при Владимірской казенной палатѣ капитала въ память трехсотлѣтія Царствованія Дома Романовыхъ. 39028.—Объ утвержденіи положенія о капиталѣ школы солдатскихъ дѣтей и пѣвческаго хора лейбъ-гвардіи Преображенскаго полка. 39166.—О присвоеніи пожертвованному Г. С. Хилькевичемъ Кіевскому губернскому попечительству дѣтскихъ пріютовъ капиталу и открываемому на указанное пожертвованіе дѣтскому пріюту, по принятіи его въ Вѣдомство Учрежденій Императрицы Маріи, имени жертвователя. 39168.—Объ учрежденіи при Омской казенной палатѣ капитала имени дѣйствительнаго статскаго совѣтника Раевскаго. 39241.—Объ измѣненіи сроковъ представленія проектовъ смѣтъ по общимъ войсковымъ капиталамъ Кубанскаго и Терскаго казачьихъ войскъ. 39270.— Объ утвержденіи положенія «о третьемъ капиталѣ полковника Якова Сергѣевича Булгарина». 39368.—Объ утвержденіи положенія о капиталѣ, завѣщанномъ для учрежденія во 2-мъ Московскомъ Императора Николая I кадетскомъ корпусѣ стипендіи имени полковника Петра Павловича Суворова. 39376.—Объ утвержденіи положенія о капиталѣ, завѣщанномъ отставнымъ, генералъ-маіоромъ Петромъ Павловичемъ Крыловымъ, на учрежденіе въ интернатѣ 1-го Московскаго Императрицы Екатерины II кадетскаго корпуса стипендіи имени завѣщателя. 39399.—Объ утвержденіи положенія о капиталѣ и преміи имени генералъ-лейтенанта Степана Ниловича Лаврова. 39553.— Объ учрежденіи при Ставропольской казенной палатѣ капитала, въ память трехсотлѣтія Царствованія Дома Романовыхъ. 39588.— Объ утвержденіи положенія о капиталѣ, пожертвованномъ дворянами Могилевской губерніи, на учрежденіе въ Полоцкомъ кадетскомъ корпусѣ стипендіи въ ознаменованіе трехсотлѣтія Царствованія Дома Романовыхъ. 39638.—Объ утвержденіи положенія о капиталѣ, пожертвованномъ дворянствомъ Волынской губерніи на учрежденіе во Владимірскомъ-Кіевскомъ кадетскомъ корпусѣ стипендіи въ ознаменованіе 300-лѣтія Царствованія Дома Романовыхъ. 39785.—О присвоеніи учреждаемому при московскомъ обществѣ взаимнаго кредита капиталу для уплаты въ учебныя заведенія за образованіе и воспитаніе дѣтей служащихъ общества наименованія: «въ память трехсотлѣтія Царствованія Дома Романовыхъ». 39949.—О присвоеніи наименованія «Романовскихъ» капиталу и стипендіатамъ Подольскаго дворянства. 40004.—Объ утвержденіи положенія о капиталѣ, отчисленномъ изъ средствъ попечительнаго общества Владимірскаго-Кіевскаго кадетскаго корпуса и военной гимназіи на учрежденіе въ интернатѣ Владимірскаго-Кіевскаго кадетскаго корпуса стипендіи Имени Державнаго Основателя корпуса Императора Николая I, въ ознаменованіе трехсотлѣтія Царствованія Дома Романовыхъ. 40015.—Объ утвержденіи положенія о капиталѣ генералъ - лейтенанта Василія Александровича Геймана. 40266.—Объ утвержденіи Положенія объ офицерскомъ ремонтномъ капиталѣ Уральскаго казачьяго войска при управленіи атамана 1-го военнаго отдѣла сего войска. 40449.—Объ утвержденіи положенія о капиталѣ, пожертвованномъ Его Высочествомъ Эмиромъ Бухарскимъ на учрежденіе въ интернатѣ Ташкентскаго Наслѣд

ника Цесаревича кадетскаго корпуса двухъ стипендій въ ознаменованіе высокорадостнаго выздоровленія Наслѣдника Цесаревича и Великаго Князя Алексѣя Николаевича. 40452.—Объ учрежденіи при училищѣ живописи, ваянія и зодчества, состоящемъ при Московскомъ художественномъ обществѣ, капитала имени художника Андрея Петровича Рябушкина. 40541. — Объ измѣненіи Высочайше утвержденныхъ, 31 Января 1892 года, правилъ о капиталѣ на учрежденіе двухъ стипендій въ память бывшаго управляющаго акцизными сборами Ломжинской, Плоцкой и Сувалкской губерній дѣйствительнаго статскаго совѣтника фонъ-Шведера. 40553.—Объ утвержденіи положенія о капиталѣ имени полковника Шипилева, предназначенномъ для выдачи пособій нижнимъ чинамъ 4-й батареи 18-й артиллерійской бригады. 40686. — Объ утвержденіи положенія о капиталѣ имени отставнаго генералъ-лейтенанта Димитрія Васильевича Мессароша. 40730.—Объ утвержденіи проекта положенія о капиталѣ имени генерала отъ кавалеріи Адама Соломоновича Карганова. 40731.

КОМАНДЫ.

О сформированіи на Сахалинѣ и Камчаткѣ пѣшихъ жандармскихъ командъ вмѣсто расположенныхъ тамъ мѣстныхъ регулярныхъ командъ. 38792.—О сформированіи Тобольской мѣстной команды. 38859.—О сокращеніи численнаго состава мѣстныхъ командъ Казанскаго военнаго округа. 38860.—О переформированіи караульной команды при Государственномъ Банкѣ. 38986.—О повышеніи служебнаго положенія завѣдывающихъ командами для службы при вспомогательныхъ техническихъ средствахъ въ крѣпостной артиллеріи. 39403. — Объ измѣненіи штатнаго числа писарей въ нѣкоторыхъ мѣстныхъ командахъ Тифлисской мѣстной бригады. 39529.—Объ отпускѣ изъ государственнаго казначейства дополнительныхъ средствъ на расходы по содержанію конвойныхъ командъ. 39701.—Объ измѣненіи порядка комплектованія командъ судовъ, совершающихъ рейсы между портами Тихаго океана и прилегающихъ къ нему морей. 39710.—Объ отпускѣ изъ государственнаго казначейства дополнительныхъ средствъ на содержаніе конно-пулеметныхъ командъ. 39895.—Объ отпускѣ изъ государственнаго казначейства средствъ на содержаніе особыхъ кавалерійскихъ и казачьихъ командъ. 39896.—О сформированіи команды для присмотра и ухода за желѣзнодорожнымъ имуществомъ Петербургскаго военнаго округа. 40012.—Объ утвержденіи «Положенія о конно-пулеметныхъ командахъ». 40247. — О сформированіи команды для присмотра и ухода за желѣзнодорожнымъ имуществомъ Петербургскаго военнаго округа. 40477.—Объ измѣненіи въ штатахъ конвойныхъ командъ Петербургской, Московской и Варшавской. 40478.—О предоставленіи нѣкоторыхъ правъ начальникамъ пѣшихъ жандармскихъ командъ Сахалинской и Камчатской. 40736.

КОМЕНДАНТЫ.

О передачѣ пересыльной части въ городѣ Кронштадтѣ изъ 199 пѣхотнаго Кронштадтскаго полка въ управленіе и. о. коменданта этого города. 40355.

КОМИССІИ.

О предоставленіи постоянной центральной Сейсмической комиссіи пріобрѣтать отъ своего имени права по имуществу, въ томъ числѣ право собственности на недвижимыя имѣнія, принимать на себя обязательства и отвѣчать на судѣ. 38732.—Объ установленіи выдачи суточныхъ денегъ членамъ постоянной и ревизіонной комиссіи при Уральской войсковой обмундировальной мастерской за время фактическаго участія ихъ въ названной комиссіи. 39434.— Объ отпускѣ изъ государственнаго казначейства средствъ на содержаніе Кавказской археографической комиссіи. 39706.—Объ отпускѣ изъ государственнаго казначейства средствъ на устройство въ зданіи Государственной Комиссіи погашенія долговъ новой системы отопленія и вентиляціи. 39834.—Объ отпускѣ изъ государственнаго казначейства дополнительнаго кредита на канцелярскіе и хозяйственные расходы Государственной Комиссіи погашенія долговъ и объ измѣненіи порядка отпусковъ кредитовъ на означенные расходы. 39905.

КОМИТЕТЫ.

О закрытіи Высочайше учрежденнаго особаго комитета по сбору пожертвованій и веденію работъ по сооруженію въ Москвѣ памятника Императору Александру III. 38660.—Объ отпускѣ изъ средствъ государственнаго казначейства дополнительнаго кредита на изданіе центральнымъ статистическимъ комитетомъ юбилейнаго сборника. 39046.—Объ изданіи вновь составленной военно-санитарнымъ ученымъ комитетомъ новой Россійской военной фармакопеи и о введеніи ея въ дѣйствіе, взамѣнъ изданной въ 1896 году. 40248.—Объ учрежденіи Донецкой испытательной станціи для изученія мѣръ борьбы со взрывами въ каменноугольныхъ рудникахъ, комиссіи по завѣдыванію указательными мѣрами и наблюдательнаго за дѣятельностью означенной выше станціи комитета. 40561.—О предоставленіи нѣкоторымъ должностнымъ лицамъ Геологическаго Комитета права утвержденія въ чинѣ, сообразно классу занимаемой ими должности. 40777.

КОМПАНІИ.—См. Общества.

КОНВЕНЦІИ.—*См.* Трактаты.

КОНГРЕССЫ.

Объ отпускѣ изъ государственнаго казначейства средствъ на устройство въ 1916 году въ С.-Петербургѣ международнаго географическаго конгресса. 39699.—Объ отпускѣ изъ государственнаго казначейства средствъ на выдачу пособія постоянной комиссіи международныхъ судоходныхъ конгрессовъ въ Брюсселѣ. 40642.

КОНЕВОДСТВО И КОННОЗАВОДСТВО.

Объ отмѣнѣ дѣйствія Высочайше утвержденнаго 31 Января 1906 года мнѣнія Государственнаго Совѣта о воспрещеніи продажи въ постороннія руки приплодковъ конно-плодовыхъ табуновъ Оренбургскаго казачьяго войска ранѣе достиженія ими $4^1/_2$ лѣтняго возраста. 38846.—Объ измѣненіи редакціи § 4 Высочайшаго постановленія отъ 8 (21) Февраля 1905 года, объ учрежденіи должности инструктора коневодства. 39158.—О дополненіи статьи 34 Правилъ о Донскомъ частномъ коннозаводствѣ и 27 статьи Правилъ о частномъ коневодствѣ на земляхъ верхняго запаса Сальскаго округа, области войска Донскаго. 39175.—О денежномъ довольствіи казаковъ войсковаго конскаго завода Уссурійскаго казачьяго войска, сопровождающихъ на случные пункты жеребцовъ-производителей. 39273.—О введеніи въ Терскомъ казачьемъ войскѣ новаго Положенія о станичномъ коневодствѣ и объ учрежденіи въ семъ войскѣ Сунженской заводской конюшни. 39379.—Объ отпускѣ изъ государственнаго казначейства средствъ на покрытіе дополнительныхъ расходовъ по заготовленію въ 1912 году фуража для государственныхъ коннозаводскихъ учрежденій. 39383.—Объ измѣненіи срока ранжированія и браковки ремонтныхъ лошадей въ войсковомъ конскомъ заводѣ войска Донскаго. 39454.—Объ измѣненіи Положенія о станичныхъ конноплодовыхъ табунахъ войска Донскаго. 39546—Объ увеличеніи на 5 тысячъ рублей ежегодно отпуска на покупку жеребцовъ-производителей для войсковаго кон-

скаго завода войска Донскаго. 39637.—Объ отпускѣ изъ государственнаго казначейства средствъ на увеличеніе содержанія вольнонаемнымъ служащимъ государственныхъ конскихъ учрежденій. 39700.—Объ отпускѣ изъ государственнаго казначейства дополнительныхъ средствъ на выдачу наградъ и пособій служащимъ по вѣдомству Государственнаго Коннозаводства. 39740.—Объ отпускѣ изъ государственнаго казначейства средствъ на покупку классныхъ чистокровныхъ жеребцовъ. 39749.—Объ учрежденіи Кубанской заводской конюшни и о расширеніи заводскихъ конюшенъ Екатеринославской, Пензенской и Тульской. 39920.—Объ отпускѣ изъ войсковаго капитала Уссурійскаго казачьяго войска по 900 рублей ежегодно на фуражное довольствіе лошадей и приплода войсковаго конскаго завода и центральнаго случнаго пункта сего войска. 40267.—О уравненіи правъ дѣлопроизводителя управленія завѣдывающаго коневодствомъ въ Донскомъ войскѣ съ правами дѣлопроизводителей областнаго правленія сего войска, въ отношеніи оклада жалованья и столовыхъ денегъ, должности и разряда пенсіи. 40353.—О продленіи дѣйствія Положенія о станичномъ подворномъ коневодствѣ въ Астраханскомъ казачьемъ войскѣ. 40451.—О принятіи Его Императорскимъ Высочествомъ Великимъ Княземъ Дмитріемъ Константиновичемъ званія Августѣйшаго покровителя общества Донскихъ частныхъ коннозаводчиковъ восточной части Задонской степи. 40490.

КОНСЕРВАТОРІИ.

О наименованіи вновь открытой въ Саратовѣ консерваторіи «Алексѣевскою». 39964.

КОНСУЛЫ, КОНСУЛЬСТВА И ВИЦЕ-КОНСУЛЬСТВА.

Объ отпускѣ изъ средствъ государственнаго казначейства дополнительнаго кредита на ремонтъ дома Императорской Россійской миссіи въ Цетинье. 38834.—Объ отпускѣ изъ средствъ государственнаго казначейства дополнительнаго кредита на пріобрѣтеніе въ казну недвижимаго имущества для Императорскаго Россійскаго генеральнаго консульства въ Тавризѣ. 38837.—О переименованіи Императорской Россійской миссіи въ Марокко въ генеральное консульство. 38895.—О переименованіи консульства въ Кобдо и Шара-Сумэ въ консульство въ Шара-Сумэ и объ учрежденіи консульства въ городѣ Кобдо. 39592.—О дополненіи штатовъ генеральныхъ консульствъ въ городахъ Берлинѣ, Лондонѣ, Нью-Іоркѣ и Парижѣ и консульствъ въ городахъ Бреславлѣ, Лейпцигѣ и Чикаго и въ Канадѣ и объ учрежденіи консульствъ въ городахъ Номѣ и Сіатлѣ и въ городѣ Питсбургѣ. 39593.—Объ учрежденіи консульства въ городѣ Буэносъ-Айресѣ и о преобразованіи консульства въ городѣ Ріо-Жанейро. 39705.—Объ учрежденіи вице-консульства въ Соуджбулагѣ. 39744.—О преобразованіи консульства въ Ургѣ въ генеральное консульство въ Монголіи. 39864.—Объ учрежденіи вице-консульства въ Казвинѣ. 39867.—О преобразованіи Императорской Россійской миссіи въ Марокко въ дипломатическое агентство и генеральное консульство. 39868.—Объ учрежденіи вице-консульства въ Неджефѣ. 39870.—Объ установленіи новыхъ штатовъ генеральныхъ консульствъ въ городахъ Шанхаѣ и Харбинѣ, объ учрежденіи вице-консульства въ Хайларѣ и объ упраздненіи вице-консульства въ Чемульпо. 39917.—О перенесеніи Императорскаго Россійскаго консульства въ городѣ Кадиксѣ въ городъ Брюссель. 40156.—О перенесеніи Императорскаго Россійскаго консульства въ городѣ Лиссабонѣ въ городъ Эльберфельдъ. 40157.—Объ отпускѣ изъ государственнаго казначейства средствъ на покрытіе образовавшагося въ 1911 году перерасхода въ кредитѣ на наемъ и содержаніе помѣщеній Императорскаго Россійскаго генеральнаго консульства въ Тегеранѣ. 40749.

КОНЦЕССІИ.

О продленіи срока и измѣненіи условій концессіи на эксплоатацію Новочеркасской телефонной сѣти. 39969.

КРЕДИТНЫЕ БИЛЕТЫ.

О замѣнѣ находящихся въ обращеніи государственныхъ кредитныхъ билетовъ пятисотъ-рублеваго достоинства билетами новаго образца. 40117.—Объ утвержденіи описанія государственнаго кредитнаго билета пятисотъ-рублеваго достоинства образца 1912 года и о срокѣ выпуска сихъ билетовъ. 40118.

КРЕДИТЫ.

Объ установленіи дополнительнаго денежнаго отпуска на учебную часть Тверскаго кавалерійскаго училища. 38606.—Объ увеличеніи ежегоднаго кредита на содержаніе лѣсной стражи въ Уральскомъ казачьемъ войскѣ. 38623.—Объ отпускѣ изъ средствъ государственнаго казначейства дополнительныхъ кредитовъ на хозяйственные и операціонные расходы Департамента Таможенныхъ Сборовъ. 38798.—Объ отпускѣ дополнительнаго кредита по Государственной Росписи расходовъ на 1912 годъ по почтово-телеграфной части. 38799.—Объ отпускѣ изъ средствъ государственнаго казначейства дополнительнаго кредита для выдачи попечительному совѣту Саратовской торговой школы безпроцентной ссуды на окончаніе постройки зданія для школы. 38800.—Объ отпускѣ изъ средствъ государственнаго казначейства дополнительнаго кредита на покрытіе издержекъ Горнаго Департамента по канцелярскимъ и хозяйственнымъ расходамъ. 38801.—Объ отпускѣ изъ государственнаго казначейства средствъ на расходы по празднованію трехсотлѣтія Царствованія Дома Романовыхъ. 38831.—Объ отпускѣ изъ государственнаго казначейства средствъ на хозяйственныя и другія нужды Алексѣевскаго Донскаго Политехническаго Института и Горнаго Института Императрицы Екатерины II. 38832.—Объ отпускѣ изъ средствъ государственнаго казначейства дополнительнаго кредита на расходы по содержанію центральнаго пароводянаго отопленія въ Горномъ Институтѣ Императрицы Екатерины II и на ремонтъ зданій того же Института. 38833.—Объ отпускѣ изъ средствъ государственнаго казначейства дополнительнаго кредита на ремонтъ дома Императорской Россійской миссіи въ Цетинье. 38834.—Объ отпускѣ изъ государственнаго казначейства средствъ на оборудованіе и содержаніе электрическаго повѣрочно-испытательнаго учрежденія въ городѣ Баку. 38835.—Объ отпускѣ изъ средствъ государственнаго казначейства дополнительнаго кредита на вознагражденіе чиновъ центральнаго управленія Министерства Народнаго Просвѣщенія за особые труды. 38836.—Объ отпускѣ изъ средствъ государственнаго казначейства дополнительнаго кредита на пріобрѣтеніе въ казну недвижимаго имущества для Императорскаго Россійскаго генеральнаго консульства въ Тавризѣ. 38837.—Объ отпускѣ изъ средствъ государственнаго казначейства дополнительнаго кредита на покрытіе нѣкоторыхъ расходовъ по Департаменту Земледѣлія. 38841.—Объ отпускѣ изъ средствъ государственнаго казначейства дополнительнаго кредита на постройку зданій для Пограничной таможни и Александровской таможенной заставы, а также на пріобрѣтеніе для Посьетской таможенной заставы усадьбы съ постройками и на возведеніе дополнительныхъ къ нимъ сооруженій. 38842.—Объ отпускѣ изъ государственнаго казначейства средствъ на содержаніе воинской охраны на западной части Амурской желѣзной дороги. 38843.—Объ отпускѣ изъ общаго

войсковаго капитала Амурскаго казачьяго войска по 250 рублей въ годъ на содержаніе въ городѣ Благовѣщенскѣ Пастеровской станціи. 38905.—Объ отпускѣ изъ государственнаго казначейства средствъ на расходы по устройству въ 1913 году въ С.-Петербургѣ общаго собранія международной ассоціаціи Академій. 39030.—Объ отпускѣ изъ государственнаго казначейства средствъ на содержаніе параллельныхъ классовъ при Бѣжицкой школѣ ремесленныхъ учениковъ имени княгини М. К. Тенишевой. 39031.—Объ отпускѣ изъ средствъ государственнаго казначейства дополнительнаго кредита на выдачу пособія Нижегородскому кружку любителей физики и астрономіи. 39033.—Объ отпускѣ дополнительныхъ кредитовъ по Государственной Росписи расходовъ на 1912 годъ по Главному Управленію неокладныхъ сборовъ и казенной продажи питей. 39035.—Объ отпускѣ изъ средствъ государственнаго казначейства дополнительнаго кредита на расходы по пріобрѣтенію въ казну недвижимаго имущества въ городѣ Ковно для надобностей Ковенскихъ казенной палаты и казначейства. 39036.—Объ отпускѣ изъ государственнаго казначейства средствъ на содержаніе управленія вспомогательной кассы при горнозаводскомъ товариществѣ С.-Петербургскаго монетнаго двора. 39037.—Объ отпускѣ изъ государственнаго казначейства средствъ въ пособіе С.-Петербургскому Обществу «Ясли». 39038.—Объ отпускѣ изъ средствъ государственнаго казначейства дополнительнаго кредита на покрытіе расходовъ по найму помѣщеній для Варшавской конно-полицейской стражи. 39039.—Объ отпускѣ изъ государственнаго казначейства средствъ на постройку павильона для группы «Земская медицина и санитарія» на Всероссійской гигіенической выставкѣ въ С.-Петербургѣ. 39042.—Объ отпускѣ изъ государственнаго казначейства средствъ въ пособіе городу Старому Быхову, Могилевской губерніи, на содержаніе мѣстной полицейской команды. 39044.—Объ отпускѣ изъ средствъ государственнаго казначейства дополнительнаго кредита на изданіе центральнымъ статистическимъ комитетомъ юбилейнаго сборника. 39045.—Объ отпускѣ изъ государственнаго казначейства дополнительныхъ средствъ на содержаніе въ учебныхъ заведеніяхъ Вѣдомства Учрежденій Императрицы Маріи стипендіатокъ Военнаго Министерства. 39049.—Объ отпускѣ изъ государственнаго казначейства дополнительныхъ средствъ на расходы по содержанію зданій Главнаго Управленія военно-учебныхъ заведеній. 39050.—Объ отпускѣ изъ государственнаго казначейства средствъ на производство практическихъ занятій по химіи въ общихъ классахъ Пажескаго Его Императорскаго Величества корпуса и въ кадетскихъ корпусахъ. 39051.—Объ отпускѣ изъ государственнаго казначейства средствъ на расходы по выдачѣ перевязочныхъ матеріаловъ частямъ войскъ и учрежденіямъ военнаго вѣдомства. 39052.—О продленіи дѣйствія закона 8 Іюля 1908 года объ отпускѣ средствъ на содержаніе рыболовнаго надзора въ сѣверо-западной части Чернаго моря. 39053.—Объ отпускѣ изъ государственнаго казначейства дополнительныхъ средствъ на разныя хозяйственныя потребности нѣкоторыхъ кадетскихъ корпусовъ. 39054.—Объ отпускѣ изъ государственнаго казначейства средствъ на изданіе «Извѣстій Министерства Иностранныхъ Дѣлъ». 39055.—Объ отпускѣ изъ государственнаго казначейства средствъ на устройство и содержаніе ветеринарнаго курса при Офицерской кавалерійской школѣ. 39143.—Объ отпускѣ изъ государственнаго казначейства средствъ на содержаніе корпуснаго ветеринара въ 4-мъ Сибирскомъ армейскомъ корпусѣ. 39147.—Объ отпускѣ изъ государственнаго казначейства средствъ на содержаніе начальника топографическаго склада военно-топографическаго отдѣла штаба Приамурскаго военнаго округа. 39148.—Объ отпускѣ изъ государственнаго казначейства средствъ на содержаніе причта при Шацкомъ Черніевѣ Николаевскомъ женскомъ общежительномъ монастырѣ. 39149.—Объ отпускѣ изъ государственнаго казначейства средствъ на содержаніе старшихъ ветеринарныхъ врачей въ двадцати двухъ кавалерійскихъ полкахъ. 39150.—Объ отпускѣ изъ государственнаго казначейства средствъ на увеличеніе содержанія окружнымъ юрисконсультамъ при пяти военно-окружныхъ совѣтахъ. 39151.—Объ отпускѣ изъ государственнаго казначейства средствъ на оборудованіе и содержаніе психіатрическаго отдѣленія при Хабаровскомъ мѣстномъ лазаретѣ. 39152.—Объ отпускѣ изъ средствъ государственнаго казначейства дополнительнаго кредита на расходы по изданію сборника дѣйствующихъ трактатовъ, конвенцій и другихъ международныхъ актовъ, имѣющихъ отношеніе къ военному мореплаванію. 39153.—Объ отпускѣ изъ государственнаго казначейства средствъ на содержаніе врачебной части Амурскаго казачьяго войска. 39154.—Объ отпускѣ изъ государственнаго казначейства дополнительныхъ средствъ на расходы по учебной части Оренбургскаго казачьяго училища. 39184.—Объ отпускѣ изъ государственнаго казначейства средствъ на содержаніе особаго дѣлопроизводства при общемъ архивѣ Главнаго Штаба по дѣламъ манчжурскихъ армій. 39185.—Объ отпускѣ изъ государственнаго казначейства средствъ на оборудованіе и содержаніе психіатрическаго отдѣленія при Омскомъ военномъ госпиталѣ. 39186.—Объ отпускѣ изъ государственнаго казначейства средствъ на расходы, вызываемые установленіемъ усиленнаго оклада приварочныхъ денегъ штатнымъ нижнимъ чинамъ нѣкоторыхъ военныхъ училищъ. 39187.—Объ отпускѣ изъ средствъ государственнаго казначейства дополнительнаго кредита на покрытіе расходовъ по пріобрѣтенію земель для нуждъ обороны Балтійскаго моря. 39189.—Объ отпускѣ изъ государственнаго казначейства средствъ на содержаніе окружнаго юрисконсульта при военно-окружномъ совѣтѣ Приамурскаго военнаго округа. 39191.—Объ установленіи денежнаго отпуска на матеріалы и приборы для производства практическихъ занятій по химіи Пажескому Его Императорскаго Величества корпусу и кадетскимъ корпусамъ. 39193.—Объ отнесеніи расходовъ по командировкамъ чиновъ техническихъ артиллерійскихъ заведеній на операціонные кредиты, отпускаемые этимъ заведеніямъ на выполненіе нарядовъ. 39269.—Объ увеличеніи для областной войска Донскаго больницы кредита на наемъ одного постояннаго служащаго съ техническими знаніями. 39277.—Объ увеличеніи кредита на наемъ прислуги для Усть-Медвѣдицкой окружной больницы войска Донскаго и объ увеличеніи штата этой больницы на одну сестру милосердія. 39362.—Объ отпускѣ изъ государственнаго казначейства средствъ на содержаніе опытоваго судостроительнаго бассейна. 39381.—Объ отпускѣ изъ государственнаго казначейства средствъ на покрытіе расходовъ по выдачѣ вознагражденія за тушеніе лѣсныхъ пожаровъ въ казенныхъ дачахъ въ 1912 году. 39382.—Объ отпускѣ изъ государственнаго казначейства средствъ на покрытіе дополнительныхъ расходовъ по заготовленію въ 1912 году фуража для государственныхъ конно-заводскихъ учрежденій. 39383.—Объ отпускѣ изъ государственнаго казначейства средствъ на обслуживаніе и хозяйственныя надобности вновь открываемыхъ почтово-телеграфныхъ учрежденій. 39384.—Объ отпускѣ изъ государственнаго казначейства дополнительныхъ средствъ на содержаніе управленія Владивостокскаго военнаго порта. 39385.—О дополненіи пункта 1 правилъ объ отпускѣ денегъ для сохраненія въ исправности нѣкоторыхъ неприкосновенныхъ запасовъ. 39397.—О расходованіи части кредитовъ на постоянныя нужды начальнаго образованія на соотвѣтственныя нужды русскихъ школъ

Великаго Княжества Финляндскаго и о распространеніи на означенныя школы дѣйствія Положенія о школьно-строительномъ фондѣ Министерства Народнаго Просвѣщенія и Правилъ о выдачѣ пособій изъ казны на школьно-строительныя надобности начальныхъ училищъ вѣдомства того же Министерства. 39438.—Объ отпускѣ изъ государственнаго казначейства средствъ на расходы, вызываемые установленіемъ одной трети офицеровъ для порученій при завѣдывающихъ передвиженіемъ войскъ въ чинѣ капитана. 39540.—Объ отпускѣ изъ государственнаго казначейства средствъ на расходы по переустройству нѣкоторыхъ войсковыхъ частей. 39555.—Объ отпускѣ изъ государственнаго казначейства средствъ на покрытіе расходовъ по найму и содержанію въ 1912 году помѣщеній для мастерскихъ Томскаго ремесленнаго училища. 39557.—Объ отпускѣ изъ государственнаго казначейства средствъ на покрытіе перерасхода по содержанію въ 1912 году управленія Казанскаго учебнаго округа. 39558.—О принятіи на средства государственнаго казначейства произведеннаго въ 1911 году расхода на оказаніе помощи пострадавшему отъ землетрясенія населенію Семирѣченской области. 39559.—Объ отпускѣ изъ государственнаго казначейства средствъ на постройку, оборудованіе и содержаніе Офицерской желѣзнодорожной школы въ городѣ Кіевѣ. 39560.—О принятіи на средства государственнаго казначейства произведеннаго въ 1912 году расхода на оказаніе продовольственной и сѣменной помощи пострадавшему отъ неурожая казачьему населенію Уральскаго войска. 39561.—Объ отпускѣ изъ государственнаго казначейства средствъ на секретные расходы Военнаго Министерства. 39562.—О принятіи на средства государственнаго казначейства произведеннаго въ 1912 году расхода на расчеты съ подрядчиками Фридландами. 39565.—Объ отпускѣ изъ государственнаго казначейства средствъ на расходы по устройству нѣкоторыхъ спеціальныхъ войсковыхъ частей. 39566.—Объ отпускѣ изъ государственнаго казначейства средствъ на расходы по переустройству нѣкоторыхъ казачьихъ полковъ. 39567.—Объ отпускѣ изъ государственнаго казначейства средствъ на постройку новыхъ судовъ военнаго флота и оборудованіе заводовъ морскаго вѣдомства. 39568.—Объ отпускѣ изъ государственнаго казначейства средствъ на устройство и оборудованіе морскихъ авіаціонныхъ станцій. 39569.—Объ отпускѣ изъ государственнаго казначейства средствъ на переоборудованіе казенныхъ горныхъ заводовъ и на оборудованіе артиллерійскаго полигона при Пермскомъ заводѣ. 39570.—Объ отпускѣ изъ государственнаго казначейства средствъ на устройство и оборудованіе военныхъ портовъ, морскихъ радіостанцій и наблюдательныхъ пунктовъ. 39571.—Объ опредѣленіи строительной стоимости желѣзнодорожной линіи Мерефа—Херсонъ и объ отпускѣ изъ государственнаго казначейства средствъ на ея сооруженіе. 39572.—Объ отпускѣ изъ государственнаго казначейства средствъ на устройство и оборудованіе укрѣпленій Ревель-Поркалаудскаго района. 39573.—Объ отпускѣ изъ государственнаго казначейства средствъ на содержаніе причта при Саранскомъ Петропавловскомъ женскомъ общежительномъ монастырѣ. 39598.—Объ отпускѣ изъ государственнаго казначейства средствъ на изданіе Сборника дѣйствующихъ трактатовъ, конвенцій и соглашеній, заключенныхъ Россіею съ другими государствами. 39599.—Объ отпускѣ изъ государственнаго казначейства средствъ на перестройку и ремонтъ казармъ лейбъ-гвардіи Коннаго полка и устройство помѣщеній для Петербургскихъ военно-окружнаго совѣта и окружнаго интендантскаго управленія. 39601.—Объ отпускѣ изъ государственнаго казначейства дополнительныхъ средствъ на канцелярскіе и хозяйственные расходы мѣстныхъ крестьянскихъ учрежденій. 39603.—Объ отпускѣ изъ государственнаго казначейства средствъ на устройство конкурса летательныхъ аппаратовъ. 39604.—Объ отпускѣ изъ государственнаго казначейства дополнительныхъ средствъ на расходы по содержанію сверхсрочнослужащихъ нижнихъ чиновъ морскаго вѣдомства. 39608.—Объ отпускѣ изъ государственнаго казначейства средствъ на устройство для войскъ тировъ и на пріобрѣтеніе земельныхъ участковъ для расширенія существующихъ и устройства новыхъ лагерей, учебныхъ полей, стрѣльбищъ, тировъ и артиллерійскихъ полигоновъ. 39609.—О принятіи на средства государственнаго казначейства произведеннаго въ 1912 году расхода на выдачу домообзаводственныхъ ссудъ переселенцамъ. 39610.—Объ отпускѣ изъ государственнаго казначейства средствъ въ пособіе Шлиссельбургскому уѣздному земству на переустройство грунтовыхъ подъѣздныхъ путей къ станціямъ Мга и Назія, Сѣверныхъ желѣзныхъ дорогъ. 39611.—Объ опредѣленіи стоимости работъ по устройству въ Виндавскомъ портѣ новой рыбной гавани и объ отпускѣ изъ государственнаго казначейства средствъ на производство означенныхъ работъ. 39613.—О принятіи на средства государственнаго казначейства произведеннаго въ 1909 году расхода на работы по исправленію и усиленію охранительныхъ валовъ на рѣкѣ Вислѣ. 39614.—Объ отпускѣ изъ государственнаго казначейства средствъ на устройство въ Херсонскомъ портѣ втораго затона для рѣчныхъ судовъ. 39615.—Объ отпускѣ изъ государственнаго казначейства средствъ на расходы по новымъ работамъ въ С.-Петербургскомъ, Либавскомъ, Одесскомъ, Николаевскомъ, Маріупольскомъ и Ростовскомъ на Дону торговыхъ портахъ. 39616.—Объ отпускѣ изъ государственнаго казначейства средствъ для производства испытаній каменноугольной пыли рудниковъ Донецкаго бассейна. 39617.—Объ отпускѣ изъ государственнаго казначейства средствъ на работы по расширенію бассейна въ Темрюкскомъ портѣ. 39618.—О принятіи на средства государственнаго казначейства произведеннаго въ 1911 году расхода по приступу къ постройкѣ подъѣзднаго пути отъ города Шадринска къ станціи Сипарской, Пермской желѣзной дороги. 39620.—Объ отпускѣ изъ государственнаго казначейства средствъ на списаніе нарицательной стоимости сплавленной мѣдной монеты и на списаніе разницы между нарицательной стоимостью сплавленной серебряной монеты и передѣльною цѣною полученнаго отъ сплава этой монеты серебра. 39621.—Объ установленіи смѣтнаго порядка опредѣленія кредитовъ по Министерству Народнаго Просвѣщенія на выдачу путевыхъ довольствія и пособія и объ отпускѣ изъ государственнаго казначейства средствъ на покрытіе перерасхода по выдачѣ въ 1911 году учительскому персоналу указанныхъ довольствія и пособія. 39665.—Объ отпускѣ изъ государственнаго казначейства средствъ въ пособіе музыкально-этнографической комиссіи Императорскаго общества любителей естествознанія, антропологіи и этнографіи при Московскомъ Университетѣ. 39666.—Объ отпускѣ изъ государственнаго казначейства дополнительныхъ средствъ на содержаніе Тверскаго историко-археологическаго музея. 39667.—Объ отпускѣ изъ государственнаго казначейства средствъ на выдачу пособія высшимъ женскимъ курсамъ въ городѣ Харьковѣ. 39668.—Объ отпускѣ изъ государственнаго казначейства средствъ на уплату за получаемыя Николаевскою главною физическою обсерваторіею ежедневныя метеорологическія телеграммы изъ Исландіи и съ Феррерскихъ острововъ. 39669.—Объ отпускѣ изъ государственнаго казначейства средствъ на покрытіе образовавшагося къ 1 Января 1912 года перерасхода по содержанію С.-Петербургскаго Технологическаго Института Императора Николая I. 39670.—Объ отпускѣ изъ государственнаго казначейства средствъ на выдачу добавочнаго

содержанія и прибавочнаго жалованья лицамъ учительскаго персонала учебныхъ заведеній Министерства Народнаго Просвѣщенія, не получившимъ этихъ видовъ довольствія за 1912 годъ. 39671.—Объ отпускѣ изъ государственнаго казначейства средствъ на наемъ четырехъ рабочихъ столовъ на зоологической станціи доктора Дорна въ городѣ Неаполѣ. 39672.—Объ отпускѣ изъ государственнаго казначейства средствъ на расходы по содержанію офицеровъ, прикомандировываемыхъ къ спеціальнымъ классамъ Пажескаго Его Императорскаго Величества корпуса и двухкласснымъ военнымъ училищамъ для преподаванія тактики, военной исторіи, администраціи и топографіи. 39675.—Объ отпускѣ изъ государственнаго казначейства дополнительныхъ средствъ на хозяйственные расходы нѣкоторыхъ кадетскихъ корпусовъ. 39676.—Объ отпускѣ изъ государственнаго казначейства средствъ на увеличеніе содержанія ротнымъ командирамъ и офицерамъ-воспитателямъ общихъ классовъ Пажескаго Его Императорскаго Величества корпуса и кадетскихъ корпусовъ и о распространеніи на должности означенныхъ лицъ дѣйствія Устава о Пенсіяхъ и Единовременныхъ Пособіяхъ чинамъ военнаго вѣдомства и ихъ семействамъ. 39678.—Объ отпускѣ изъ государственнаго казначейства дополнительныхъ средствъ на содержаніе личнаго состава и канцелярскіе расходы Главнаго Тюремнаго Управленія. 39679.—О принятіи на средства государственнаго казначейства произведеннаго въ 1912 году расхода на выдачу пособій подпрапорщикамъ. 39681.—Объ отпускѣ изъ государственнаго казначейства средствъ на увеличеніе содержанія преподавателямъ общихъ классовъ Пажескаго Его Императорскаго Величества корпуса и кадетскихъ корпусовъ. 39682.—Объ отпускѣ изъ государственнаго казначейства средствъ на окончаніе сооруженія въ городѣ Лейпцигѣ храма-памятника русскимъ воинамъ, павшимъ въ бояхъ 3—7 Октября 1813 года. 39684.—Объ отпускѣ изъ государственнаго казначейства средствъ на добавочное содержаніе сверхсрочнослужащихъ нижнихъ чиновъ воздухоплавательныхъ и авіаціонныхъ отрядовъ. 39686.—Объ отпускѣ изъ государственнаго казначейства средствъ на содержаніе транспорта Камы. 39687.—Объ отпускѣ изъ государственнаго казначейства средствъ на устройство, оборудованіе и содержаніе кабинета физической географіи при Николаевской Морской Академіи. 39688.—Объ отпускѣ изъ средствъ государственнаго казначейства дополнительнаго кредита на расходы по аварійному ремонту судовъ военнаго флота. 39689.—Объ отпускѣ изъ государственнаго казначейства средствъ въ пособіе на содержаніе курорта при озерѣ Широ. 39690.—Объ опредѣленіи стоимости заготовленія землечерпательнаго каравана для работъ въ устьяхъ рѣки Амура и объ отпускѣ изъ государственнаго казначейства средствъ на означенное заготовленіе. 39691.—Объ опредѣленіи стоимости работъ по углубленію Керчь-Еникальскаго морскаго канала до 28 футовъ и объ отпускѣ изъ государственнаго казначейства средствъ на указанную надобность. 39692.—Объ отпускѣ изъ государственнаго казначейства средствъ для выдачи безпроцентной ссуды на расширеніе зданія Сосницкой сельской ремесленной учебной мастерской въ селѣ Охрамѣевичахъ. 39693.—Объ отпускѣ изъ средствъ государственнаго казначейства безпроцентной ссуды на постройку зданія для Городнянской сельской ремесленной учебной мастерской. 39694.—Объ отпускѣ изъ государственнаго казначейства средствъ на работы по исправленію государственной границы съ Пруссіею. 39695.—Объ отпускѣ изъ государственнаго казначейства средствъ на возведеніе построекъ и на частичное оборудованіе Воронежскаго отдѣленія и Лифляндскаго участка бюро по прикладной ботаникѣ ученаго комитета Главнаго Управленія Землеустройства и Земледѣлія. 39697.—Объ отпускѣ изъ государственнаго казначейства средствъ на устройство въ 1916 году въ С.-Петербургѣ международнаго географическаго конгресса. 39699.— Объ отпускѣ изъ государственнаго казначейства средствъ на увеличеніе содержанія вольнонаемнымъ служащимъ государственныхъ конскихъ учрежденій. 39700.—Объ отпускѣ изъ государственнаго казначейства дополнительныхъ средствъ на расходы по содержанію конвойныхъ командъ. 39701.—Объ отпускѣ изъ государственнаго казначейства средствъ на содержаніе постояннаго санитарнаго надзора за Орловскими ключами и водопроводомъ въ городѣ Царскомъ Селѣ. 39709.—Объ отпускѣ изъ государственнаго казначейства средствъ въ пособіе на содержаніе коммерческаго училища С.-Петербургскаго общества ревнителей коммерческаго образованія и Введенскаго коммерческаго училища въ С.-Петербургѣ. 39725.—Объ отпускѣ изъ государственнаго казначейства средствъ на окончаніе постройки и на оборудованіе зданія художественно-ремесленной школы имени Н. Ф. фанъ-деръ-Флита въ городѣ Псковѣ и на устройство при сей школѣ мозаичной мастерской. 33726.—Объ опредѣленіи стоимости устройства портаубѣжища въ Судакской бухтѣ и объ отпускѣ изъ государственнаго казначейства средствъ на означенныя работы. 39727.—Объ отпускѣ изъ государственнаго казначейства средствъ на удлиненіе набережной въ Туапсинскомъ портѣ. 39728.—Объ отпускѣ изъ государственнаго казначейства средствъ на секретные расходы Министерства Иностранныхъ Дѣлъ, на выдачу пособія русскому коммерческому училищу въ городѣ Константинополѣ, на содержаніе храма во имя Св. Александра Невскаго близъ города Ямболи и на уплату процентовъ съ погашеніемъ по долгу, числящемуся на недвижимости русской православной церкви въ городѣ Висбаденѣ. 39729.—Объ отпускѣ изъ государственнаго казначейства средствъ на увеличеніе содержанія преподающимъ въ церковно-приходскихъ школахъ. 39731.—Объ отпускѣ изъ государственнаго казначейства дополнительныхъ средствъ на устройство и содержаніе Всероссійской гигіенической выставки въ С.-Петербургѣ въ 1913 году. 39732.—Объ отпускѣ изъ государственнаго казначейства средствъ на уплату долговъ по расходамъ по призыву новобранцевъ за прежнее до 1913 года время. 39733.—Объ отпускѣ изъ государственнаго казначейства средствъ на содержаніе причтовъ въ бывшихъ южныхъ поселеніяхъ. 39735.—Объ отпускѣ изъ государственнаго казначейства средствъ на пріобрѣтеніе въ казну зданій и земельныхъ участковъ и на постройку зданій для нѣкоторыхъ заграничныхъ установленій Министерства Иностранныхъ Дѣлъ. 39736.—Объ отпускѣ изъ государственнаго казначейства средствъ на содержаніе русской православной церкви въ городѣ Прагѣ, въ Богеміи, и причта при ней. 39739.—Объ отпускѣ изъ государственнаго казначейства дополнительныхъ средствъ на выдачу наградъ и пособій служащимъ по вѣдомству Государственнаго Коннозаводства. 39740.—Объ отпускѣ изъ государственнаго казначейства средствъ на содержаніе причта русской церкви въ городѣ Біаррицѣ и о прекращеніи отпуска пособія православному причту въ городѣ Но. 39741.—Объ отпускѣ изъ государственнаго казначейства средствъ на канцелярскія и хозяйственныя надобности желѣзнодорожныхъ почтовыхъ учрежденій и на расходы по заготовкѣ укупорочныхъ матеріаловъ при перевозкѣ корреспонденціи. 39742.—Объ отпускѣ изъ государственнаго казначейства средствъ на покупку классныхъ чистокровныхъ жеребцовъ. 39749.—Объ отпускѣ изъ государственнаго казначейства средствъ на производство изысканій желѣзнодорожныхъ подъѣздныхъ путей къ казеннымъ желѣзнымъ дорогамъ. 30750.—Объ опредѣленіи стоимости работъ по примыканію Амурской желѣзной дороги къ

Забайкальской и объ отпускѣ изъ государственнаго казначейства средствъ на производство означенныхъ работъ. 39751.—Объ отпускѣ изъ государственнаго казначейства средствъ на производство изысканій желѣзнодорожныхъ линій Гришино—Ровно, Лозовая—Жашковъ—Казатинъ и Жашковъ—Долинская. 39752.—Объ опредѣленіи строительной стоимости сооруженія втораго пути на участкѣ Ковель—Брестъ II Привислинскихъ желѣзныхъ дорогъ и объ отпускѣ изъ государственнаго казначейства средствъ на производство означенныхъ работъ. 39753.—Объ отпускѣ изъ государственнаго казначейства средствъ на расходы по напечатанію законопроектовъ Министерства Путей Сообщенія. 39754.—Объ отпускѣ изъ государственнаго казначейства средствъ на производство окончательныхъ изысканій желѣзнодорожной линіи Рутченково—Гришино и вѣтвей отъ сей послѣдней станціи и на приступъ къ работамъ. 39755.—Объ опредѣленіи стоимости работъ по сооруженію шоссейной дороги Ольты—Наримановъ—Турецкая граница и объ отпускѣ изъ государственнаго казначейства средствъ на производство означенныхъ работъ. 39757.—Объ установленіи размѣровъ помѣщеній и квартирныхъ окладовъ для нѣкоторыхъ артиллерійскихъ частей и объ отпускѣ изъ государственнаго казначейства средствъ на уплату за наемъ помѣщеній для артиллерійскихъ частей, нынѣ упраздненныхъ. 39761.—О дополнительномъ отпускѣ изъ средствъ государственнаго казначейства 10.000.000 рублей на нужды начальнаго образованія и о нѣкоторыхъ измѣненіяхъ въ условіяхъ расходованія кредитовъ на нужды начальнаго образованія. 39762.—Объ отпускѣ изъ государственнаго казначейства средствъ на расходы по генеральному обмѣну свидѣтельствъ 1—270 серій государственной четырехпроцентной ренты. 39764.—Объ увеличеніи Иркутскому военно-окружному суду кредита на вознагражденіе духовныхъ лицъ. 39788.—Объ отпускѣ изъ средствъ государственнаго казначейства пособія общему войсковому капиталу Семирѣченскаго казачьяго войска. 39798.—Объ отпускѣ изъ государственнаго казначейства средствъ на увеличеніе ремонтныхъ денегъ казакамъ армейскихъ казачьихъ частей. 39799.—Объ отпускѣ изъ государственнаго казначейства средствъ на установленіе призовъ для офицеровъ артиллеріи за состязательную стрѣльбу изъ револьверовъ и пистолетовъ. 39800.—Объ отпускѣ изъ средствъ государственнаго казначейства безпроцентной ссуды общему войсковому капиталу Уральскаго казачьяго войска. 39801.—Объ отпускѣ изъ государственнаго казначейства средствъ на содержаніе вновь учреждаемой должности военнаго слѣдователя Иркутскаго военнаго округа. 39802.—Объ отпускѣ изъ государственнаго казначейства дополнительныхъ средствъ на содержаніе и ремонтъ зданій Главнаго Военно-Суднаго Управленія. 39803.—Объ отпускѣ изъ государственнаго казначейства средствъ на расходы, вызываемые перечисленіемъ должностей старшаго врача Пажескаго Его Императорскаго Величества корпуса, кадетскихъ корпусовъ и военныхъ училищъ пѣхотныхъ, кавалерійскихъ и казачьихъ въ IV разрядъ медицинскихъ должностей по содержанію. 39804.—Объ отпускѣ изъ государственнаго казначейства дополнительныхъ средствъ на содержаніе церкви Кіевскаго военнаго училища и причта при названной церкви. 39805.—Объ отпускѣ изъ государственнаго казначейства дополнительныхъ средствъ на расходы, вызываемые измѣненіемъ штатовъ Главнаго Артиллерійскаго Управленія. 39806.—Объ отпускѣ изъ средствъ государственнаго казначейства пособія общему войсковому капиталу Забайкальскаго казачьяго войска. 39807.—Объ отпускѣ изъ государственнаго казначейства средствъ на расходы по фуражному довольствію сверхштатныхъ лошадей срочнаго ремонта для артиллерійскихъ частей Сибирскихъ военныхъ округовъ. 39808.—Объ отпускѣ изъ государственнаго казначейства средствъ на оказаніе продовольственной и сѣмянной помощи казачьему населенію Оренбургскаго войска, пострадавшему отъ неурожая въ 1912 году. 39809.—Объ отпускѣ изъ государственнаго казначейства дополнительныхъ средствъ на производство опытовъ по инженерному дѣлу. 39810.—Объ отпускѣ изъ государственнаго казначейства средствъ на оказаніе продовольственной и сѣмянной помощи казачьему населенію Уральскаго войска, пострадавшему отъ неурожая и недолова рыбы въ 1912 году. 39811.—Объ отпускѣ изъ государственнаго казначейства средствъ на содержаніе техническаго училища артиллерійскаго вѣдомства. 39812.—Объ отпускѣ изъ государственнаго казначейства средствъ на содержаніе нѣкоторыхъ артиллерійскихъ частей. 39813.—Объ отпускѣ изъ государственнаго казначейства средствъ на расходы по дополнительному ремонту лошадей въ кавалерійскихъ полкахъ. 39814.—Объ отпускѣ изъ государственнаго казначейства дополнительныхъ средствъ на расходы по содержанію авіаціонныхъ отрядовъ воздухоплавательныхъ ротъ. 39815.—Объ отпускѣ изъ государственнаго казначейства средствъ на содержаніе искровыхъ станцій военнаго вѣдомства. 39816.—Объ отпускѣ изъ государственнаго казначейства дополнительныхъ средствъ на содержаніе и ремонтъ инженернаго имущества приморскихъ крѣпостей. 39817.—Объ отпускѣ изъ государственнаго казначейства средствъ на выдачу пособій чинамъ общей полиціи и отдѣльнаго корпуса жандармовъ и ихъ семействамъ. 39818.—Объ отпускѣ изъ государственнаго казначейства дополнительныхъ средствъ на усовершенствованіе обороны государства. 39819.—Объ отпускѣ изъ государственнаго казначейства средствъ на пріобрѣтеніе почтовыхъ вагоновъ. 39820.—Объ отпускѣ изъ государственнаго казначейства средствъ на пріобрѣтеніе для Института Гражданскихъ Инженеровъ Императора Николая I библіотеки бывшаго директора сего Института тайнаго совѣтника Султанова. 39821.—Объ отпускѣ изъ государственнаго казначейства средствъ на противохолерныя и противочумныя мѣропріятія. 39822.—Объ отпускѣ изъ государственнаго казначейства дополнительныхъ средствъ на канцелярскіе и хозяйственные расходы мѣстныхъ крестьянскихъ учрежденій. 39823.—Объ отпускѣ изъ государственнаго казначейства средствъ на сооруженіе Усинской колесной дороги. 39825.—Объ опредѣленіи стоимости пріобрѣтенія подвижнаго состава для Амурской желѣзной дороги и объ отпускѣ изъ государственнаго казначейства средствъ на означенную надобность. 39826.—Объ отпускѣ изъ государственнаго казначейства средствъ на улучшеніе участка шоссе между городомъ Задонскомъ и селеніемъ Хлѣвнымъ, Воронежской губерніи. 39829.—Объ отпускѣ изъ государственнаго казначейства средствъ на приступъ къ сооруженію шоссейныхъ дорогъ Игдырь—Каракала и Игдырь—Чингильскій перевалъ. 39830.—Объ отпускѣ изъ государственнаго казначейства средствъ на приступъ къ работамъ по сооруженію желѣзнодорожной линіи С.-Петербургъ—Токсово—рѣка Лемболовка. 39831.—Объ опредѣленіи стоимости работъ по расширенію и углубленію Ейскаго порта и объ отпускѣ изъ государственнаго казначейства средствъ на производство означенныхъ работъ. 39833.—Объ отпускѣ изъ государственнаго казначейства средствъ на устройство въ зданіи Государственной Комиссіи погашенія долговъ новой системы отопленія и вентиляціи. 39834.—Объ отпускѣ изъ государственнаго казначейства дополнительныхъ средствъ на расходы пробирныхъ установленій. 39835.—Объ отпускѣ изъ государственнаго казначейства средствъ на производство въ 1913 году подготовительныхъ къ землеустройству Семирѣченскаго казачьяго войска съемочныхъ работъ. 39837.—Объ отпускѣ изъ государственнаго казна-

чейства средствъ на подготовительныя работы по пересмотру торговыхъ договоровъ. 39838.—Объ отпускѣ изъ средствъ государственнаго казначейства пособія Владимірскому благотворительному обществу въ городѣ Владимірѣ на содержаніе ремесленно-грамотной школы. 39839.—Объ отпускѣ изъ государственнаго казначейства средствъ на возобновленіе сгорѣвшаго зданія Пишальской школы инструкторовъ по сухой перегонкѣ дерева. 39840.—Объ отпускѣ изъ государственнаго казначейства средствъ на расходы по содержанію портовыхъ складовъ минъ загражденія и траловъ. 39841.—Объ отпускѣ изъ средствъ государственнаго казначейства пособія на содержаніе женской профессіональной школы А. А. Машковцевой въ городѣ Симферополѣ. 39842.—Объ отпускѣ изъ государственнаго казначейства средствъ на покрытіе невыполненныхъ расходовъ отдѣльнаго корпуса пограничной стражи по перевозкѣ войскъ и воинскихъ грузовъ за прежнее время. 39848.—Объ опредѣленіи стоимости работъ по расширенію и улучшенію Маріупольскаго порта и объ отпускѣ изъ государственнаго казначейства средствъ на производство означенныхъ работъ. 39851.—Объ отпускѣ изъ государственнаго казначейства средствъ на расходы, вызываемые участіемъ Россіи въ Брюссельской сахарной Конвенціи. 39852.—Объ опредѣленіи стоимости работъ по расширенію и улучшенію Владивостокскаго порта и объ отпускѣ изъ государственнаго казначейства средствъ на производство означенныхъ работъ. 39853.—Объ отпускѣ изъ государственнаго казначейства средствъ на производство въ Рижскомъ портѣ работъ по возвышенію стрѣлки Больдераскаго струераздѣльнаго сооруженія. 39854.—Объ опредѣленіи стоимости работъ по улучшенію Рижскаго порта и объ отпускѣ изъ государственнаго казначейства средствъ на производство означенныхъ работъ. 39855.—Объ отпускѣ изъ государственнаго казначейства средствъ на усиленіе штата Главнаго Инженернаго Управленія. 39856.—Объ опредѣленіи стоимости расширенія и углубленія Бердянскаго порта и объ отпускѣ изъ государственнаго казначейства средствъ на производство означенныхъ работъ. 39857.—Объ отпускѣ изъ государственнаго казначейства средствъ на установленіе юнкерамъ казачьяго сословія нѣкоторыхъ военныхъ училищъ, производимымъ въ офицеры въ конныя казачьи части Приамурскаго военнаго округа и Забайкальской области Иркутскаго Военнаго округа, единовременныхъ пособій на пріобрѣтеніе верховыхъ лошадей и сѣделъ. 39859.—Объ отпускѣ изъ государственнаго казначейства средствъ на содержаніе двухъ должностей штабъ-офицера для порученій при электротехнической части Главнаго Инженернаго Управленія. 39860. — Объ отпускѣ изъ государственнаго казначейства средствъ на выдачу суточныхъ денегъ офицерамъ нѣкоторыхъ искровыхъ станцій. 39861.—Объ отпускѣ изъ государственнаго казначейства средствъ на содержаніе военно-тюремнаго отдѣла Главнаго Военно-Суднаго Управленія и на устройство работъ въ военно-тюремныхъ заведеніяхъ. 39862.—Объ отпускѣ изъ государственнаго казначейства средствъ на содержаніе литейнаго отдѣленія при школѣ ремесленныхъ учениковъ въ городѣ Ананьевѣ. 39865.—Объ отпускѣ изъ государственнаго казначейства средствъ на преподаваніе ухода за двигателями и практической электротехники въ Архангельскомъ ремесленномъ училищѣ. 39866.—Объ отпускѣ изъ государственнаго казначейства средствъ на увеличеніе содержанія преподающимъ въ церковно-приходскихъ школахъ. 39872.—Объ установленіи штата состоящаго подъ Высочайшимъ Его Императорскаго Величества покровительствомъ Кунгурскаго техническаго училища имени А. С. Губкина и объ отпускѣ изъ средствъ государственнаго казначейства пособія на его содержаніе. 39873.—Объ отпускѣ изъ государственнаго казначейства средствъ на увеличеніе содержанія преподающимъ въ церковно-приходскихъ школахъ губерній и областей Сибири, Средней Азіи и Кавказа. 39876. — Объ отпускѣ изъ государственнаго казначейства средствъ на увеличеніе содержанія преподающимъ въ церковно-приходскихъ школахъ Варшавской, Гродненской, Литовской и Холмской епархій. 39877.—Объ отпускѣ изъ государственнаго казначейства средствъ на увеличеніе содержанія преподающимъ въ церковно-приходскихъ школахъ Архангельской губерніи. 39878.—Объ отпускѣ изъ государственнаго казначейства средствъ на пріобрѣтеніе собранія минераловъ В. П. Кочубея. 39879.—Объ отпускѣ изъ государственнаго казначейства средствъ на расходы по содержанію въ пулеметныхъ командахъ нѣкоторыхъ военныхъ училищъ старшихъ сверхсрочныхъ унтеръ-офицеровъ или подпрапорщиковъ, взамѣнъ младшихъ унтеръ-офицеровъ срочной службы. 39894.—Объ отпускѣ изъ государственнаго казначейства дополнительныхъ средствъ на содержаніе конно-пулеметныхъ командъ. 39895.—Объ отпускѣ изъ государственнаго казначейства средствъ на содержаніе особыхъ кавалерійскихъ и казачьихъ командъ. 39896.—Объ отпускѣ изъ государственнаго казначейства средствъ на нѣкоторые расходы, связанные съ временнымъ усиленіемъ судебной части въ Забайкальской и Амурской областяхъ. 39897.—Объ отпускѣ изъ государственнаго казначейства средствъ на завершеніе работъ по шлюзованію нижней части рѣки Сѣвернаго Донца. 39898.—Объ опредѣленіи стоимости сооруженія желѣзнодорожной линіи Сарыкамышъ—Караурганъ и объ отпускѣ изъ государственнаго казначейства средствъ на производство означенныхъ работъ. 39899. — Объ опредѣленіи стоимости работъ по переустройству Уссурійской желѣзной дороги и объ отпускѣ изъ государственнаго казначейства средствъ на приступъ къ означеннымъ работамъ. 39901.—Объ отпускѣ изъ государственнаго казначейства дополнительнаго кредита на постройку западной части Амурской желѣзной дороги. 39902.—Объ отпускѣ изъ средствъ государственнаго казначейства дополнительнаго кредита на постройку головного участка Амурской желѣзной дороги. 39903.—Объ отпускѣ изъ государственнаго казначейства дополнительнаго кредита на канцелярскіе и хозяйственные расходы Государственной Комиссіи погашенія долговъ и объ измѣненіи порядка отпусковъ кредитовъ на означенные расходы. 39905.—Объ отпускѣ изъ государственнаго казначейства средствъ на увеличеніе содержанія преподающимъ въ церковно-приходскихъ школахъ. 39908.—Объ отпускѣ изъ государственнаго казначейства дополнительныхъ средствъ на содержаніе Института сельскаго хозяйства и лѣсоводства въ Новой Александріи. 39909.—Объ опредѣленіи стоимости устройства Волго-Каспійскаго канала и объ отпускѣ изъ государственнаго казначейства средствъ на означенное устройство. 39910.—Объ опредѣленіи стоимости работъ по устройству порта-убѣжища въ Церельской бухтѣ и зимней гавани въ бухтѣ Орьякъ и объ отпускѣ изъ государственнаго казначейства средствъ на означенныя работы. 39912.—Объ учрежденіи при Московскомъ женскомъ городскомъ ремесленномъ училищѣ имени Григорія Шелапутина учебной мастерской и курсовъ и объ отпускѣ изъ государственнаго казначейства средствъ на содержаніе названныхъ училища, мастерской и курсовъ. 39924.—Объ опредѣленіи стоимости работъ по переустройству и расширенію Адмиралтейскаго судостроительнаго и Обуховскаго сталелитейнаго заводовъ и объ отпускѣ изъ государственнаго казначейства средствъ на означенныя работы. 39925.—Объ отпускѣ изъ государственнаго казначейства дополнительныхъ средствъ на содержаніе инженерныхъ складовъ военнаго вѣдомства. 39926. — Объ отпускѣ изъ государственнаго казначейства средствъ на пріобрѣтеніе, содержаніе и ремонтъ обозовъ для Пажескаго Его Импера-

торскаго Величества корпуса и военныхъ училищъ пѣхотныхъ, кавалерійскихъ и казачьихъ. 39927.—Объ увеличеніи Приамурскому военно-окружному суду кредита на канцелярскіе расходы. 40102.—Объ отпускѣ изъ государственнаго казначейства средствъ на выдачу пособія Забайкальскому казачьему войску. 40562.—Объ отнесеніи на средства государственнаго казначейства расходовъ по изданію «Извѣстій по народному образованію» со «Справочною книгою по низшему образованію». 40566.—Объ отпускѣ изъ государственнаго казначейства средствъ на расходы по столовому содержанію сверхштатныхъ сестеръ милосердія въ морскихъ госпиталяхъ. 40568.—Объ отпускѣ изъ государственнаго казначейства средствъ на расходы, вызываемые установленіемъ усиленнаго оклада приварочныхъ денегъ штатнымъ нижнимъ чинамъ Новочеркасскаго и Оренбургскаго казачьихъ училищъ. 40613.—Объ отпускѣ изъ государственнаго казначейства средствъ на выдачу пособій Императорскому всероссійскому аэро-клубу и журналу «Воздухоплаватель». 40643.—Объ отпускѣ изъ средствъ государственнаго казначейства пособія на изданіе газеты «Приамурскія Вѣдомости». 40644.—О предоставленіи семействамъ чиновъ нѣкоторыхъ частей пограничной стражи въ Туркестанскомъ военномъ округѣ права на переѣздъ за счетъ казны на лѣтнее время въ мѣстности съ болѣе благопріятнымъ климатомъ. 40645.—Объ отпускѣ изъ государственнаго казначейства средствъ на издержки, вызываемыя празднованіемъ столѣтія со дня открытія Императорской публичной библіотеки. 40646.—Объ отпускѣ изъ государственнаго казначейства средствъ для выдачи пособія на содержаніе Барвенковскаго коммерческаго училища. 40647.—Объ отпускѣ изъ государственнаго казначейства по Главному Управленію Землеустройства и Земледѣлія средствъ на изготовленіе копій съ документовъ, представляемыхъ по дѣламъ казны въ судъ. 40648.—Объ отпускѣ изъ государственнаго казначейства средствъ на расходы по изданію «Извѣстій по механической части». 40650.—Объ отпускѣ изъ государственнаго казначейства дополнительныхъ средствъ на содержаніе военно-морскихъ судебныхъ установленій и военно-исправительной тюрьмы морскаго вѣдомства въ С.-Петербургѣ. 40651.—Объ усиленіи личнаго состава и средствъ Амурской, Иркутской и Туркестанской контрольныхъ палатъ и объ учрежденіи контрольныхъ палатъ въ городахъ Читѣ и Житомірѣ. 40652.—О кредитѣ на устройство и улучшеніе лѣсовъ войска Донскаго. 40686.—Объ отпускѣ средствъ изъ войсковаго капитала Терскаго казачьяго войска на содержаніе полицейскихъ стражниковъ и сторожа на Михайловскихъ минеральныхъ водахъ. 40703.—Объ отпускѣ изъ государственнаго казначейства средствъ для выдачи безпроцентной ссуды на постройку зданія для Ярославскихъ городскихъ коммерческаго училища и торговой школы. 40715.—О дополнительномъ отпускѣ изъ государственнаго казначейства средствъ на содержаніе центральнаго пароводянаго отопленія и на ремонтъ зданій Горнаго Института Императрицы Екатерины II. 40716.—Объ отпускѣ изъ средствъ эмеритальной кассы инженеровъ путей сообщенія кредита на расходы по работамъ, связаннымъ съ пересмотромъ устава сей кассы. 40719.—О дополнительномъ отпускѣ изъ государственнаго казначейства средствъ на содержаніе Императорскаго Строгановскаго центральнаго художественно-промышленнаго училища. 40720.—Объ отпускѣ изъ государственнаго казначейства средствъ на окончаніе работъ по устройству новаго соборнаго храма въ городѣ Юрьевѣ-Польскомъ, Владимірской губерніи. 40722.—Объ отпускѣ изъ государственнаго казначейства средствъ на выдачу пособія изданію: «Художественно-педагогическій журналъ—Вѣстникъ учителей рисованія». 40724.—Объ отпускѣ средствъ изъ войсковаго капитала Амурскаго казачьяго войска на призрѣніе душевно-больныхъ войсковаго сословія, не требующихъ лѣченія. 40733.—Объ отпускѣ изъ государственнаго казначейства средствъ въ пособіе Императорскому Россійскому обществу спасанія на водахъ. 40738.—Объ отпускѣ изъ государственнаго казначейства средствъ въ пособіе С.-Петербургскому обществу патроната. 40739.—Объ отпускѣ изъ государственнаго казначейства средствъ на расходы по составленію историческаго очерка судебной реформы Императора Александра II и примѣненія Судебныхъ Уставовъ за полвѣка ихъ существованія. 40741.—Объ отпускѣ изъ государственнаго казначейства средствъ на единовременные расходы по подготовкѣ землемѣрныхъ техниковъ для землеустроительныхъ комиссій и переселенческихъ учрежденій. 40744.—Объ отпускѣ изъ государственнаго казначейства средствъ на покрытіе перерасхода по содержанію зданій Императорскаго Новороссійскаго Университета. 40747.—Объ отпускѣ изъ государственнаго казначейства средствъ на погашеніе долга комитета по сбору пожертвованій и постройкѣ зданій Екатеринославскаго Высшаго Горнаго Училища Фонду горнозаводскихъ товариществъ. 40748.—Объ отпускѣ изъ средствъ государственнаго казначейства дополнительнаго кредита на вознагражденіе чиновъ центральнаго управленія Министерства Народнаго Просвѣщенія за особые труды. 40750.—Объ отпускѣ изъ государственнаго казначейства средствъ на оборудованіе и подготовку къ работамъ двухъ изыскательныхъ партій по обслѣдованію условій воднаго хозяйства въ юго-восточныхъ губерніяхъ Европейской Россіи. 40751.—Объ отпускѣ изъ государственнаго казначейства дополнительнаго кредита на удовлетвореніе кредиторовъ казны по служебнымъ командировкамъ и по выдачамъ по мѣстнымъ привилегіямъ службы. 40752.—Объ отпускѣ изъ государственнаго казначейства средствъ въ пособіе на благоустройство Кашинскихъ минеральныхъ источниковъ. 40753.

КРѢПОСТИ.

О наименованіи строящейся крѣпости Ревель-Поркалаудъ — морскою крѣпостью Императора Петра Великаго и коменданта Ревель-Поркалаудскаго укрѣпленнаго района комендантомъ морской крѣпости Императора Петра Великаго и объ отнесеніи къ сей должности дѣйствія Высочайше утвержденнаго въ 18 день Марта 1913 года постановленія Адмиралтействъ-Совѣта. 39345.—О распространеніи на коменданта морской крѣпости Императора Петра Великаго временно, впредь до выхода «Положенія объ управленіи морскими крѣпостями», главъ 1 и 2, раздѣла II, книги III, Свода Военныхъ Постановленій. 39580.—Объ отпускѣ изъ государственнаго казначейства дополнительныхъ средствъ на содержаніе и ремонтъ инженернаго имущества приморскихъ крѣпостей. 39817.—Объ утвержденіи Положенія о постройкѣ крѣпости Императора Петра Великаго и штатовъ строительства крѣпости и временнаго морскаго крѣпостнаго совѣта. 39950.—Объ объявленіи опорнаго пункта Гродны крѣпостью. 40158.

КУРОРТЫ.—*См.* Здравницы.

Л.

ЛАЗАРЕТЫ.—*См.* Лѣчебныя заведенія.

ЛИЦЕИ.

Объ утвержденіи Положенія о должностяхъ сверхштатныхъ ординарныхъ и экстраординарныхъ профессоровъ Императорскаго Александровскаго Лицея и объ учрежденіи въ Императорскомъ Александровскомъ Лицеѣ двухъ стипендій, получающихъ наименованіе «Романовскія». 39458.

ЛОЦМАНЫ.

О распространеніи на служащихъ по вольному найму на судахъ и плавучихъ маякахъ лоцманскаго и маячнаго вѣдомства въ Финляндіи права ношенія формъ обмундированія, Высочайше утвержденныхъ въ 3 день Іюля 1906 года и въ 21 день Апрѣля 1897 года. 40271.—О наименованіи общества Архангельскихъ лоцмановъ—обществомъ Архангельскихъ лоцмановъ Имени Царя Михаила Ѳеодоровича, объ установленіи знака въ память трехсотлѣтія существованія этихъ лоцмановъ и объ установленіи дня 8 Ноября—днемъ праздника этого общества. 40273.

ЛѢЧЕБНИЦЫ.—*См.* Лѣчебныя заведенія.

ЛѢЧЕБНЫЯ ЗАВЕДЕНІЯ.

О преобразованіи Красносельскаго военнаго госпиталя въ мѣстный лазаретъ. 38618.—О разрѣшеніи пожертвованія участка земли изъ родоваго имѣнія дворянина Иржездзецкаго въ пользу сельской лѣчебницы въ мѣстечкѣ Ракишкахъ, Новоалександровскаго уѣзда, Ковенской губерніи. 38919. — Объ увеличеніи числа мѣстъ и штатнаго числа нижнихъ чиновъ въ психіатрическомъ отдѣленіи при Московскомъ генеральномъ Императора Петра Великаго военномъ госпиталѣ и о сокращеніи штатнаго числа служителей въ нѣкоторыхъ мѣстныхъ лазаретахъ. 38929.—Объ упраздненіи должностей начальниковъ войсковыхъ больницъ Терскаго казачьяго войска. 38931.—О предоставленіи Сибирскому казачьему войску права помѣщать въ Томскую окружную лѣчебницу для душевно-больныхъ лицъ войковаго сословія названнаго войска. 38993.—О присвоеніи существующей въ слободѣ Казинкѣ, Воронежской губерніи, земской больницѣ наименованія: «Александровской», въ память въ Бозѣ почившаго Императора Александра II. 39107.—Объ отпускѣ изъ государственнаго казначейства средствъ на оборудованіе и содержаніе психіатрическаго отдѣленія при Хабаровскомъ мѣстномъ лазаретѣ. 39152.—Объ отпускѣ изъ государственнаго казначейства средствъ на оборудованіе и содержаніе психіатрическаго отдѣленія при Омскомъ военномъ госпиталѣ. 39186.—О присвоеніи открываемой въ селѣ Ворничепахъ, Кишиневскаго уѣзда, Бессарабской губерніи, земской больницѣ наименованія: «Романовская». 39258.—Объ упраздненіи должностей начальниковъ войсковыхъ больницъ Кубанскаго казачьяго войска и объ увеличеніи установленнаго отпуска на содержаніе Туэлянской грязелѣчебницы сего войска. 39271.—Объ увеличеніи для областной войска Донскаго больницы кредита на наемъ одного постояннаго служащаго съ техническими знаніями. 39277.—О наименованіи сооружаемаго въ поселкѣ Никольскомъ, Челябинской станицы, Оренбургскаго казачьяго войска, пріемнаго покоя «Романовскимъ» и о присвоеніи особыхъ наименованій кроватямъ этого пріемнаго покоя. 39342.—Объ установленіи безденежнаго отпуска отъ казны перевязочныхъ средствъ для войсковыхъ лазаретовъ и частей войскъ. 39364.—О сокращеніи числа мѣстъ въ 7-ми мѣстныхъ лазаретахъ и объ учрежденіи должностей старшихъ ординаторовъ въ мѣстныхъ лазаретахъ на 350 мѣстъ и крѣпостнаго военно-санитарнаго управленія въ крѣпости Брестъ-Литовскъ. 39433.—О предоставленіи Сибирскому казачьему войску права помѣщать душевно-больныхъ офицеровъ и чиновниковъ войковаго сословія и членовъ ихъ семействъ въ Томскую окружную лѣчебницу на улучшенное содержаніе. 39453.—Объ установленіи штатовъ Читинской, Акмолинской, Семипалатинской и Никольскъ-Уссурійской областныхъ психіатрическихъ лѣчебницъ. 39512.—Объ открытіи при Омскомъ военномъ госпиталѣ психіатрическаго отдѣленія на 30 мѣстъ. 39528.—Объ открытіи при Хабаровскомъ мѣстномъ лазаретѣ психіатрическаго отдѣленія и объ утвержденіи штата этого отдѣленія. 39530.—Объ учрежденіи въ Московской Маріинской больницѣ для бѣдныхъ должности врача-консультанта по болѣзнямъ горла, носа и уха. 39537.—Объ установленіи пріема больныхъ на Батуринскую глазную станцію въ теченіе всего періода дѣйствія станціи съ 1 Мая по 1 Октября по мѣрѣ освобожденія на станціи мѣстъ для больныхъ. 39548.—О переименованіи Помѣховской санитарно-гигіенической станціи для пользованія воинскихъ чиновъ, страдающихъ глазными болѣзнями, въ Ловичскую санитарную глазную станцію и о содержаніи означенной станціи на 300 мѣстъ для нуждъ Варшавскаго военнаго округа. 39631.—Объ установленіи размѣровъ помѣщеній и квартирныхъ окладовъ для цейхгаузовъ, полевыхъ подвижныхъ госпиталей пѣхотныхъ дивизій и стрѣлковыхъ бригадъ. 39713.—О разрѣшеніи свѣтлѣйшему князю Генриху Санъ-Витгенштейнъ пожертвовать изъ состава имѣнія рода князей Витгенштейнъ участокъ земли подъ устройство больницы въ мѣстечкѣ Каменкѣ, Подольской губерніи. 39843.—О присвоеніи строящейся въ селѣ Ставровѣ, Жиздринскаго уѣзда, Калужской губерніи, земской больницѣ наименованія «Романовская». 39954.—О закрытіи Троицкаго и Якутскаго мѣстныхъ лазаретовъ, увеличеніи штатовъ нижнихъ чиновъ въ Казанскомъ и Иркутскомъ военныхъ госпиталяхъ и объ учрежденіи должностей завѣдывающаго госпитальною командою въ Одесскомъ и Виленскомъ военныхъ госпиталяхъ. 40011.—Объ измѣненіи примѣчанія къ статьѣ 128 Положенія о постоянныхъ военныхъ госпиталяхъ. 40151.—О присвоеніи амбулаторіи при Демянской, Новгородской губерніи, земской больницѣ наименованія «Романовской». 40202.—О дополненіи примѣчаніемъ статьи 448 книги XVI (изд. 3) (по ред. прик. по военн. вѣд. 1910 г., № 432) Свода Военныхъ Постановленій 1869 года и объ утвержденіи Положеній о клиническихъ отдѣленіяхъ Харьковскаго мѣстнаго лазарета и Кіевскаго военнаго гос-

питаля. 40269.—Объ увеличеніи отпуска, положеннаго на наемъ прислуги для окружныхъ больницъ войска Донскаго, на 180 рублей въ годъ. 40357.—Объ установленіи платы съ амбулаторныхъ больныхъ въ С.-Петербургской Маріинской больницѣ для бѣдныхъ. 40368.—О разрѣшеніи стаціонарнаго и амбулаторнаго пользованія въ Бахтинскомъ мѣстномъ лазаретѣ чиновъ Бахтинской таможенной стражи. 40425.—Объ исключеніи вольнонаемныхъ лицъ изъ штатовъ постоянныхъ военныхъ госпиталей, отдѣленій душевныхъ и нервныхъ болѣзней при постоянныхъ военныхъ госпиталяхъ и мѣстныхъ лазаретовъ. 40428.—О переводѣ должности окулиста Черноморскаго флота изъ штата Николаевскаго, Херсонской губерніи, морскаго госпиталя въ штатъ Севастопольскаго морскаго госпиталя. 40442.—Объ установленіи ежегоднаго денежнаго отпуска на расходы по зубоврачебнымъ кабинетамъ при Одесскомъ, Казанскомъ, Тифлисскомъ, Омскомъ, Иркутскомъ и Ташкентскомъ военныхъ госпиталяхъ и при Хабаровскомъ мѣстномъ лазаретѣ. 40450.—Объ измѣненіи статьи 107 Положенія о постоянныхъ военныхъ госпиталяхъ, по редакціи приказа по военному вѣдомству 1912 года, № 45, статей 477 и 537 книги XVI (изд. 3) Свода Военныхъ Постановленій 1869 года. 40480.—Объ упраздненіи должностей начальниковъ войсковыхъ больницъ Забайкальскаго казачьяго войска. 40710.—Объ измѣненіи статьи 151 Положенія о постоянныхъ военныхъ госпиталяхъ. 40735.—Объ учрежденіи въ частной акушерско-гинекологической лѣчебницѣ бывшаго профессора Варшавскаго Университета Федорова въ Ялтѣ одной безплатной койки Имени Ея Императорскаго Величества Государыни Императрицы Александры Ѳеодоровны. 40841.

М.

МЕДАЛИ.

Объ утвержденіи Положенія о нагрудной медали въ память трехсотлѣтія Царствованія Дома Романовыхъ. 38853.—Объ освобожденіи отъ взысканія денегъ за пожалованіе медалями лицъ, оказавшихъ содѣйствіе чинамъ полиціи въ борьбѣ съ преступностью. 39256.—Объ утвержденіи рисунка медали Всероссійской гигіенической выставки 1913 года. 40363.

МИЛИЦІЯ.—*См.* Армія.

МИНЕРАЛЫ.

Объ отпускѣ изъ государственнаго казначейства средствъ на пріобрѣтеніе собранія минераловъ В. И. Кочубея. 39874.

МИНИСТЕРСТВА.

О переименованіи должности правителя дѣлъ Церемоніальной Части въ должность завѣдывающаго Церемоніальною Частью. 38633.—Объ отпускѣ изъ средствъ государственнаго казначейства дополнительнаго кредита на вознагражденіе чиновъ центральнаго управленія Министерства Народнаго Просвѣщенія за особые труды. 38836.—О продленіи дѣйствія закона 17 Іюня 1910 года о временномъ усиленіи штата центральнаго управленія Министерства Народнаго Просвѣщенія. 39032.—О распредѣленіи между Главнымъ Управленіемъ Землеустройства и Земледѣлія и Министерствомъ Торговли и Промышленности нѣкоторыхъ полномочій, присвоиваемыхъ Уставомъ Горнымъ, изданія 1893 года, и Особымъ Приложеніемъ къ Законамъ о Состояніяхъ, изданія 1902 года, Министерству Государственныхъ Имуществъ и Министерству Земледѣлія и Государственныхъ Имуществъ. 39060.—Объ отпускѣ изъ государственнаго казначейства дополнительныхъ средствъ на расходы по отопленію дома Военнаго Министерства. 39146.—О принятіи на средства государственнаго казначейства произведеннаго въ 1912 году расхода на покрытіе почтово-телеграфныхъ издержекъ Министерства Иностранныхъ Дѣлъ. 39556.—Объ отпускѣ изъ государственнаго казначейства средствъ на секретные расходы Военнаго Министерства. 39562.—Объ установленіи штата совѣта по дѣламъ страхованія рабочихъ и объ измѣненіи штата отдѣла промышленности Министерства Торговли и Промышленности. 39595.—Объ установленіи смѣтнаго порядка опредѣленія кредитовъ по Министерству Народнаго Просвѣщенія на выдачу путевыхъ довольствія и пособія и объ отпускѣ изъ государственнаго казначейства средствъ на покрытіе перерасхода по выдачѣ въ 1912 году учительскому персоналу указанныхъ довольствія и пособія. 39665.—Объ учрежденіи трехъ должностей окружнаго инспектора по учебной части Министерства Торговли и Промышленности. 39724.—Объ отпускѣ изъ государственнаго казначейства средствъ на пріобрѣтеніе въ казну зданій и земельныхъ участковъ и на постройку зданій для нѣкоторыхъ заграничныхъ установленій Министерства Иностранныхъ Дѣлъ. 39736.—Объ отпускѣ изъ государственнаго казначейства средствъ на расходы по напечатанію законопроектовъ Министерства Путей Сообщенія. 39754.—О дополненіи штата центральнаго управленія Министерства Народнаго Просвѣщенія. 39836.—Объ измѣненіи штатнаго расписанія должностей и расходовъ Общей Канцеляріи Министра Финансовъ и объ отпускѣ изъ государственнаго казначейства средствъ на расходы, вызываемые продажею дома Министерства Финансовъ въ городѣ С.-Петербургѣ на углу Садовой и Итальянской улицъ. 39904.—О дополненіи штата Министерства Императорскаго Двора по Императорской охотѣ, Высочайше утвержденнаго 6 Декабря 1902 года. 40008.—О дополненіи къ штату Министерства Императорскаго Двора, по Царскосельскому Дворцовому Управленію, Высочайше утвержденному 6 Декабря 1902 года. 40145.—Объ утвержденіи штата Алтайскаго отдѣленія контроля Министерства Императорскаго Двора. 40228.—О повышеніи должности помощника секретаря при Военномъ Министрѣ изъ VII въ VI классъ по чинопроизводству. 40534.—Объ отпускѣ изъ государственнаго казначейства средствъ на покрытіе перерасхода по Морскому Министерству на врачебную часть въ 1912 году. 40610.—Объ отпускѣ изъ государственнаго казначейства средствъ на покрытіе перерасхода въ кредитѣ на почтово-телеграфные расходы Министерства

Иностранныхъ Дѣлъ за 1912 годъ. 40641.—О продленіи дѣйствія Высочайше утвержденнаго 2 Января 1906 года мнѣнія Государственнаго Совѣта объ учрежденіи въ составѣ центральнаго управленія Министерства Юстиціи временныхъ должностей члена консультаціи и чиновника особыхъ порученій. 40740.—Объ отпускѣ изъ государственнаго казначейства дополнительнаго кредита на почтово-телеграфные расходы Министерства Иностранныхъ Дѣлъ. 40745.

МИРОВЫЕ СУДЬИ, СУДЫ. — *См.* Судебныя Установленія.

МОБИЛИЗАЦІЯ.

О призывѣ въ 1913 году на шестинедѣльный срокъ проживающихъ въ губерніяхъ и областяхъ Европейской и Азіатской Россіи прапорщиковъ запаса и нижнихъ чиновъ 1-го разряда по образованію. 38936. — О производствѣ опытной мобилизаціи въ нѣкоторыхъ уѣздахъ губерній: Казанской, Пензенской и Симбирской. 39029.—Объ отпускѣ изъ государственнаго казначейства средствъ на расходы по производству повѣрочныхъ мобилизацій. 39563.—О производствѣ опытной мобилизаціи въ Сыръ-Дарьинской области. 40019.—О производствѣ опытной мобилизаціи въ Самаркандской области. 40020.—О производствѣ опытной мобилизаціи въ Ферганской области. 40021.

МОНАСТЫРИ.

Высочайшая Грамота, данная Костромскому Ипатіеву Троицкому каѳедральному мужскому первоклассному монастырю. 38850.—Объ отпускѣ изъ государственнаго казначейства средствъ на содержаніе причта при Шацкомъ Черніевѣ Николаевскомъ женскомъ общежительномъ монастырѣ. 39149.—Объ отпускѣ изъ государственнаго казначейства средствъ на содержаніе причта при Саранскомъ Петропавловскомъ женскомъ общежительномъ монастырѣ. 39598.

МОНЕТЫ.

Объ отпускѣ изъ государственнаго казначейства средствъ на списаніе нарицательной стоимости сплавленной мѣдной монеты и на списаніе разницы между нарицательною стоимостью сплавленной серебряной монеты и передѣльною цѣною полученнаго отъ сплава этой монеты серебра. 39621.

МОРСКОЕ ВѢДОМСТВО.

Объ отпускѣ изъ государственнаго казначейства дополнительныхъ средствъ на расходы по содержанію сверхсрочнослужащихъ нижнихъ чиновъ морскаго вѣдомства. 39608.—Объ опредѣленіи стоимости дополнительнаго снабженія по минной части морскаго вѣдомства и объ отпускѣ изъ государственнаго казначейства средствъ на указанное снабженіе. 39923.—О выдачѣ нижнимъ чинамъ морскаго вѣдомства денегъ взамѣнъ отпуска натурою чая, сахара и мыла. 40208.—Объ утвержденіи Положенія о нижнихъ чинахъ морскаго вѣдомства, остающихся добровольно на сверхсрочной дѣйствительной службѣ. 40210.—О принятіи къ руководству по морскому вѣдомству вновь выработаннаго «Устава о караулахъ на военныхъ судахъ». 40249.—Объ утвержденіи Правилъ о введеніи въ дѣйствіе Высочайше утвержденнаго 26 Августа 1913 года Положенія о нижнихъ чинахъ морскаго вѣдомства, остающихся добровольно на сверхсрочной дѣйствительной службѣ. 40281.—Объ утвержденіи новаго штата отдѣленія по дѣламъ эмеритальной пенсіонной кассы морскаго вѣдомства. 40574.—Объ учрежденіи временныхъ классовъ для подготовки унтеръ-офицеровъ къ испытаніямъ на званіе кондукторовъ. 40575.—Объ отпускѣ изъ государственнаго казначейства средствъ на покрытіе расходовъ Морскаго Министерства по выдачѣ пенсій потерпѣвшимъ отъ несчастныхъ случаевъ и отъ поврежденій въ здоровьѣ вольнонаемнымъ служащимъ, мастеровымъ, рабочимъ и членамъ ихъ семействъ за время до 1913 года. 40612.—О дополненіи дѣйствующихъ постановленій о прохожденіи службы офицерами флота морскаго вѣдомства. 40770.

МОСТЫ.

О присвоеніи желѣзнодорожному мосту черезъ рѣку Волгу у города Ярославля наименованія: «Мостъ Императора Николая II» и тремъ казеннымъ стипендіямъ въ Институтѣ инженеровъ путей сообщенія Императора Александра I наименованія «Романовскихъ». 39457. — О наименованіи моста черезъ рѣку Неву на соединительной линіи между Имперскими и Финляндскими желѣзными дорогами мостомъ Императора Александра I. 40474.

МУЗЕИ.

О переименованіи Московскаго Публичнаго и Румянцовскаго Музеевъ въ «Императорскій Московскій и Румянцовскій Музей». 38809.—Объ отпускѣ изъ государственнаго казначейства дополнительныхъ средствъ на содержаніе Тверскаго историко-археологическаго музея. 39667.—Объ установленіи Положенія и штата литературно-театральнаго музея Императорской Академіи Наукъ имени Алексѣя Бахрушина въ Москвѣ. 39913.—Объ утвержденіи Его Императорскаго Высочества Великаго Князя Петра Николаевича покровителемъ музея изящныхъ искусствъ Имени Императора Александра III при Императорскомъ Московскомъ Университетѣ. 40453.—Объ установленіи Положенія и штата Кавказскаго музея. 40617.

Н.

НАГРУДНЫЕ ЗНАКИ.—*См.* Знаки.

НАЛОГИ, ПОДАТИ, ОБРОКИ, ПОВИННОСТИ, ПОШЛИНЫ И СБОРЫ.

О продленіи взиманія денежнаго сбора за повторительную повѣрку мѣръ и вѣсовъ. 38952.—О порядкѣ обжалованія постановленій таможенныхъ учрежденій о взиманіи портовыхъ сборовъ. 39058.—О взиманіи на Рыбинскихъ пристаняхъ особыхъ сборовъ на содержаніе рѣчной полиціи и на другія потребности, до мѣстной торговли и судоходства относящіяся. 39059.—О продленіи дѣйствія закона 28 Апрѣля 1908 года объ установленіи сезоннаго въ пользу города Кисловодска сбора. 39155.—О продленіи дѣйствій Временныхъ Правилъ о сборахъ съ торгующихъ на Нижегородской ярмаркѣ. 39182.—О прекращеніи взиманія съ крестьянъ Ставропольской губерніи установленнаго Высочайше утвержденнымъ 25 Декабря 1858 года положеніемъ Кавказскаго комитета денежнаго сбора. 39190.—Объ установленіи сезоннаго сбора съ пріѣзжающихъ въ городъ Анапу, Кубанской области. 39711.—О суммахъ раскладочнаго сбора съ золото-и платинопромышленныхъ предпрія-

тій и особаго сбора съ тѣхъ же предпріятій, находящихся на поссессіонныхъ земляхъ, на 1913 годъ. 39712.—Объ увеличеніи попуднаго сбора съ марганцевой руды и о предоставленіи съѣзду марганцепромышленниковъ права заключать займы. 39714.—О продленіи дѣйствія закона 28 Апрѣля 1908 года объ установленіи въ доходъ мѣстечка Полангена, Курляндской губерніи, денежнаго сбора съ пріѣзжающихъ на лѣтній сезонъ. 39720.—О взиманіи сезоннаго сбора въ городѣ Гапсалѣ. 39722.—Объ измѣненіи порядка взиманія въ городѣ Гурьевѣ, Уральской области, сбора съ лицъ, занимающихся извознымъ промысломъ. 39722.—Объ установленіи сезоннаго сбора съ пріѣзжающихъ въ городъ Старую Руссу, Новгородской губерніи. 39797.—О смѣтахъ и раскладкахъ земскихъ повинностей въ Акмолинской и Семипалатинской областяхъ на трехлѣтіе 1913—1915 годовъ. 39879.—О смѣтахъ и раскладкахъ земскихъ повинностей въ Сыръ-Дарьинской, Ферганской и Самаркандской областяхъ на трехлѣтіе 1913—1915 годовъ. 39880.—О смѣтахъ и раскладкахъ земскихъ повинностей въ Уральской и Тургайской областяхъ на трехлѣтіе 1913—1915 годовъ. 39881.—О смѣтѣ и раскладкѣ земскихъ повинностей въ Семирѣченской области на трехлѣтіе 1913—1915 годовъ. 39882.—Объ усиленіи надзора за войсковыми оброчными статьями Астраханскаго казачьяго войска. 39957.—О временномъ гербовомъ налогѣ. 40689.—Объ открытіи повсемѣстнаго въ Имперіи сбора пожертвованій на сооруженіе въ погостѣ Выбутѣ, Псковской губерніи и уѣзда, храма Св. Ольги. 40695.—Объ установленіи суммъ государственной оброчной подати на трехлѣтіе 1913—1915 годовъ въ губерніяхъ Иркутской, Енисейской, Томской и Тобольской. 40713.—Объ установленіи въ пользу города Батума особаго сбора съ проходящихъ черезъ Батумскій портъ товаровъ. 40717.—Объ освобожденіи нѣкоторыхъ имуществъ отъ обложенія государственнымъ налогомъ съ недвижимыхъ имуществъ въ городахъ, посадахъ и мѣстечкахъ, за исключеніемъ посадовъ губерній Царства Польскаго, и объ установленіи размѣра и распредѣленія поступленій сего налога. 40754.—Объ оставленіи въ распоряженіи Министра Торговли и Промышленности части остатковъ изъ спеціальныхъ средствъ портовыхъ сборовъ. 40755.

НЕДОИМКИ.

О разсрочкѣ городу Мценску уплаты пени, начисленной за несвоевременный взносъ пособій казнѣ на содержаніе полиціи и городскаго училища, въ суммѣ 2.723 рублей 76 копѣекъ. 38958.—О разсрочкѣ уплаты числящейся за городомъ Краснымъ, Смоленской губерніи, недоимки пособія казнѣ въ суммѣ 7.847 рублей 36 копѣекъ. 38960.—О разсрочкѣ уплаты числящейся за городомъ Курскомъ недоимки пособій казнѣ, вмѣстѣ съ пенею, въ суммѣ 66.662 рублей 60 копѣекъ. 38961.—О разсрочкѣ уплаты числящейся за городомъ Балаклавою недоимки пособій казнѣ въ суммѣ, вмѣстѣ съ пенею, 6.257 рублей 45 копѣекъ. 39061.—О разсрочкѣ уплаты числящейся за городомъ Зубцовымъ недоимки пособія казнѣ въ суммѣ 8.378 рублей 95 копѣекъ. 39133.—О разсрочкѣ уплаты числящихся за городомъ Задонскомъ недоимокъ пособій казнѣ въ суммѣ 7.038 рублей 22 копѣекъ. 39134.—О разсрочкѣ городу Каменецъ-Подольску уплаты числящейся за нимъ недоимки пособій казнѣ въ суммѣ 20.411 рублей 14 копѣекъ. 39243.—О разсрочкѣ городу Гомелю уплаты числящихся за нимъ недоимокъ казнѣ въ суммѣ 82.164 рублей 41 копѣйки. 39648.—О разсрочкѣ городу Чирикову уплаты числящихся за нимъ недоимокъ казнѣ въ суммѣ 3.388 рублей 8 копѣекъ. 39649.—О разсрочкѣ городу Новохоперску уплаты числящейся за нимъ недоимки пособія казнѣ въ суммѣ 4.425 рублей. 39651.—О разсрочкѣ городу Лебедяни уплаты числящейся за нимъ недоимки пособія казнѣ въ суммѣ. 4.827 рублей. 39652.—О разсрочкѣ уплаты числящихся за городомъ Дисною недоимокъ пособія казнѣ въ суммѣ 5.220 рублей 66 копѣекъ. 39653.—О разсрочкѣ уплаты числящихся за городомъ Тюменью недоимокъ пособій казнѣ въ суммѣ 40.782 рублей 28 копѣекъ. 39655.—О разсрочкѣ уплаты числящихся за городомъ Симферополемъ недоимокъ пособій казнѣ въ суммѣ 158.550 рублей. 39973.—О разрочкѣ уплаты числящихся за городомъ Бѣлгородомъ недоимокъ пособій казнѣ въ суммѣ 7.983 рублей 53 копѣекъ. 39974.—О разсрочкѣ городу Ногайску, Таврической губерніи, уплаты числящейся за нимъ недоимки казнѣ въ суммѣ 9.706 рублей. 40040.—О разсрочкѣ городу Мелитополю уплаты числящихся за нимъ недоимокъ въ суммѣ 56.591 рубля 60 копѣекъ на содержаніе полиціи. 40383.—О разсрочкѣ городу Аккерману уплаты числящихся за нимъ недоимокъ пособій казнѣ въ суммѣ 97.901 рубля 60 копѣекъ. 40386.—О разсрочкѣ уплаты числящихся за городомъ Казанью надоимокъ казнѣ по содержанію полиціи въ суммѣ 248.600 рублей. 40388.—О разсрочкѣ уплаты числящихся за городомъ Вяткою недоимокъ пособій казнѣ всего въ суммѣ 15.197 рублей. 40389.—О разсрочкѣ уплаты числящихся за городомъ Ѳеодосіею недоимокъ пособій казнѣ всего въ суммѣ 128.163 рублей 98 копѣекъ. 40390.—О разсрочкѣ городу Бару уплаты числящейся за нимъ недоимки пособій казнѣ въ суммѣ 14.630 рублей 47 копѣекъ. 40391.—О продленіи срока для продажи имуществъ, оставшихся по безуспѣшности торговъ, за Николаевскимъ и Симферопольскимъ городскими кредитными обществами, и о разсрочкѣ недоимокъ, числящихся на заложенныхъ въ Симферопольскомъ кредитномъ обществѣ недвижимыхъ имуществахъ. 40393.—О разсрочкѣ уплаты числящихся за городомъ Перекопомъ недоимокъ пособій казнѣ по содержанію полиціи въ суммѣ 32.493 рублей 60 копѣекъ. 40455.—О разсрочкѣ уплаты числящейся за городомъ Пружанами недоимки пособія казнѣ въ суммѣ 7.065 рублей 18 копѣекъ. 40456.—О разсрочкѣ уплаты числящейся за городомъ Старою Русскою недоимки пособія казнѣ въ суммѣ 15.767 рублей 09 копѣекъ. 40457.—О разсрочкѣ уплаты числящихся Великимъ Устюгомъ недоимокъ пособій казнѣ въ суммѣ 6.428 рублей 10 копѣекъ. 40458.—О разсрочкѣ уплаты числящихся за городомъ Кадниковомъ недоимокъ пособій казнѣ въ суммѣ 4.740 рублей. 40459.—О разсрочкѣ уплаты числящейся за городомъ Тифлисомъ недоимки пособій казнѣ въ суммѣ 950.190 рублей 8 копѣекъ. 40460.—О разсрочкѣ уплаты числящихся за городомъ Кирилловымъ недоимокъ пособій казнѣ на содержаніе учебныхъ заведеній въ суммѣ 5.542 рублей 41 копѣйки. 40461.—О разсрочкѣ числящихся за городомъ старымъ Крымомъ недоимокъ пособій казнѣ въ суммѣ 31.272 рубля 46 копѣекъ. 40579.—О разсрочкѣ числящейся за городомъ Майкопомъ недоимки пособія казнѣ въ суммѣ 13.300 рублей. 40580.—О разрѣшеніи безпошлиннаго привоза въ Имперію нефтянаго топлива изъ за границы. 40655.—О разсрочкѣ городу Сарапску уплаты числящейся за нимъ недоимки въ суммѣ 18.420 рублей 4 копѣекъ. 40659.

НЕФТЬ.

О безпошлинномъ привозѣ въ Имперію изъ за границы нефти. 40134.

НОВОБРАНЦЫ.—*См.* Армія.

НОТАРІУСЫ.

Объ измѣненіи порядка оплаты гербовымъ сборомъ выписей изъ крѣпостныхъ книгъ, выдаваемыхъ старшими нотаріусами. 38954.

О.

ОБЛАСТИ.

О предоставленіи Туркестанскому Генералъ-Губернатору преподать къ руководству подвѣдомственныхъ ему военнымъ губернаторамъ Сыръ-Дарьинской, Ферганской и Самаркандской областей правило о порядкѣ перечисленія кибитко-владѣльцевъ изъ уѣзда въ уѣздъ въ предѣлахъ одной или разныхъ областей. 38662.—О возведеніи возникшаго при станціи Арысь Ташкентской желѣзной дороги, Чимкентскаго уѣзда, Сыръ-Дарьинской области, поселка на степень безъуѣзднаго города, съ наименованіемъ Арысь. 38776.—О перечисленіи Узгентскаго участка изъ Андижанскаго уѣзда въ Ошскій, Ферганской области. 39388.—О принятіи на средства государственнаго казначейства произведеннаго въ 1911 году расхода на оказаніе помощи пострадавшему отъ землетрясенія населенію Семирѣченской области. 39559.—Объ измѣненіи порядка открытія оптовыхъ складовъ для продажи вина и спирта въ Сыръ-Дарьинской, Ферганской и Самаркандской областяхъ. 39627.—Объ измѣненіи примѣчанія 14 къ штату управленія Кубанской и Терской областей (Свод. Шт., кн. III, изд. 1910 г., № 63). 39632.—О распространеніи дѣйствія примѣчанія къ статьѣ 59 Устава Горнаго (по Прод. 1906 г.) на горныя области Южной Россіи и Восточной Сибири. 39656.—О прекращеніи зависимыхъ отношеній поселянъ Дагестанской области и Закатальскаго округа къ бекамъ и кешкелевладѣльцамъ и объ учрежденіи въ сихъ мѣстностяхъ установленій по крестьянскимъ дѣламъ. 39734.—О перечисленіи Матчинской волости изъ Самаркандскаго въ Ходжентскій уѣздъ, Самаркандской области. 40448.

ОБМУНДИРОВАНІЕ.

О правѣ воспитанниковъ военно-учебныхъ заведеній, выпущенныхъ по окончаніи курса по 3 разряду, какъ на пособіе на обмундированіе, такъ и на пособія, установленныя пунктами 3 и 4 отдѣла II закона 24 Декабря 1908 года. 38747.—Объ утвержденіи табели срокамъ службы мундировъ, шаваръ, фуражекъ и походныхъ суконныхъ рубахъ для частей, коимъ присвоено походное обмундированіе. 38847.—О распространеніи на флотилію отдѣльнаго корпуса пограничной стражи вновь установленнаго правила о ношеніи обыкновенной формы одежды морскаго вѣдомства. 38901.—Объ установленіи спортивныхъ одеждъ для офицеровъ. 38903.—Объ установленіи единой (защитной) формы съ добавочными принадлежностями для парадовъ въ армейскихъ строевыхъ частяхъ пѣхоты, артиллеріи (кромѣ конной) и инженерныхъ войскъ и въ ихъ штабахъ и управленіяхъ. 38928, 39233.—Объ измѣненіи формы обмундированія слушателей Императорской Военно-Медицинской Академіи. 38991.—Объ измѣненіи формы обмундированія слушателей спеціальныхъ курсовъ Императорской Военно-Медицинской Академіи. 39132.—О дополненіи дѣйствующихъ о форменной одеждѣ законоположеній. 39141.—О присвоеніи офицерамъ 2-го лейбъ-гусарскаго Павлоградскаго Императора Александра III полка ташки. 39235.—О формѣ обмундированія слушателей Императорской Военно-Медицинской Академіи при отбываніи лагернаго сбора. 39409.—Объ утвержденіи табели довольствія парадными головными уборами нѣкоторыхъ частей войскъ. 39630.—О введеніи спортивной формы одежды (за исключеніемъ спортивной одежды яхтенскаго спорта) для офицеровъ флота и морскаго вѣдомства. 39951.—О предоставленіи предсѣдателю, товарищу предсѣдателя, почетнымъ членамъ, секретарю, казначею и членамъ правленія общества Пятигорскаго благотворительнаго общества права ношенія мундировъ V и VI разрядовъ, а членамъ дѣйствительнымъ благотворительнымъ и соревнователямъ—форменной одежды вѣдомства Императорскаго Человѣколюбиваго Общества. 39961.—О нѣкоторыхъ измѣненіяхъ въ формѣ обмундированія кондукторовъ флота. 40005.—Объ утвержденіи табели сроковъ службы единаго походнаго обмундированія, установленнаго Высочайшими повелѣніями 22 Октября 1912 года и 9 Марта 1913 года (прик. по военн. вѣд. 1913 г., № 106). 40255.—О замѣщеніи должности начальника Уральской обмундировальной мастерской классными чинами и объ измѣненіи статьи 4 Положенія о сей мастерской. 40263.—Объ измѣненіи денежнаго отпуска на заготовленіе теплой малиновой рубахи для нижнихъ чиновъ лейбъ-гвардіи 4-го стрѣлковаго Императорской Фамиліи полка. 40423.—Объ утвержденіи образцовъ и описанія фельдшерской и санитарной сумокъ. 40491.—О предоставленіи должностнымъ лицамъ безплатнаго ночлежнаго пріюта Николы Артемьевича Терещенко въ городѣ Кіевѣ права ношенія мундировъ и форменной одежды Императорскаго Человѣколюбиваго Общества. 40838.—

ОБОРОНА.

Объ отпускѣ изъ государственнаго казначейства средствъ на пополненіе запасовъ и матеріальной части артиллеріи и на усовершенствованіе обороны государства. 39188.—Объ отпускѣ изъ средствъ государственнаго казначейства дополнительнаго кредита на покрытіе расходовъ по пріобрѣтенію земель для нуждъ обороны Балтійскаго моря. 39189.—Объ отпускѣ изъ государственнаго казначейства дополнительныхъ средствъ на усовершенствованіе обороны государства. 39819.

ОБРОКИ.—См. Налоги.

ОБСЕРВАТОРІИ.

О присвоеніи учрежденной вблизи Царскаго Села аэрологической обсерваторіи наименованія: «Романовская Аэрологическая Обсерваторія». 39111.—О сложеніи съ Николаевской главной физической обсерваторіи долга типографіи Императорской Академіи Наукъ за печатаніе изданій. 39183.—Объ отпускѣ изъ государственнаго казначейства средствъ на уплату за получаемыя Николаевскою главною физическою обсерваторіею ежедневныя метеорологическія телеграммы изъ Исландіи и съ Феррерскихъ острововъ. 39669.—Объ утвержденіи Правилъ объ условіяхъ и порядкѣ чинопроизводства для служащихъ Николаевской главной физической обсерваторіи и подвѣдомственныхъ ей учрежденій. 40431.

ОБЩЕСТВА.

1) Благотворительныя, научныя, религіозно-просвѣтительныя, спортивныя, сельскохозяйственныя, профессіональныя и др.

Объ учрежденіи Якутскаго отдѣла Императорскаго Русскаго географическаго общества. 38778.—Высочайшій рескриптъ, данный Императорскому Женскому Патріотическому Обществу по случаю столѣтія его дѣятельности. 39008. — Объ утвержденіи устава Всероссійскаго общества для сбыта и улучшенія кустарныхъ издѣлій, въ память 19 Февраля 1861 года, подъ наименованіемъ: «Кустарный Трудъ». 39133. — О принятіи Минскаго общества призрѣнія жертвъ служебнаго долга и ихъ семействъ и оказанія помощи чинамъ полиціи и тюремнаго вѣдомства подъ Августѣйшее Покровительство Наслѣдника Цесаревича и Великаго Князя Алексѣя Николаевича. 39372.—О предоставленіи предсѣдателю, товарищу предсѣдателя, почетнымъ членамъ, секретарю, казначею и членамъ правленія общества Пятигорскаго благотворительнаго общества права ношенія мундировъ V и VI разрядовъ, а членамъ дѣйствительнымъ, благотворительнымъ и соревнователямъ—форменной одежды вѣдомства Императорскаго Человѣколюбиваго Общества. 39961.—О принятіи подъ Августѣйшее Ея Величества Государыни Императрицы Александры Ѳеодоровны покровительство дамскаго благотворительнаго общества въ городѣ Казани. 39967.—Объ утвержденіи условій дѣятельности въ Россіи англійскаго акціонернаго общества, подъ наименованіемъ: «С.-Петербургское общество съ ограниченною отвѣтственностью поземельной собственности и ипотеки». 39975.—Объ учрежденіи новой должности завѣдывающаго хозяйственною частью Кіевскаго благотворительнаго общества. 40630.—О разрѣшеніи открываемому въ городѣ Фатежѣ, Курской губерніи, пчеловодному обществу именоваться «Алексѣевскимъ». 40634.

2) Акціонерныя, промышленныя, страховыя, пароходныя и др.

А. Уставы.

Объ утвержденіи устава акціонернаго общества Боринскаго свеклосахарнаго завода. 38678.—Объ утвержденіи условій дѣятельности въ Россіи бельгійскаго акціонернаго общества, подъ наименованіемъ: «Анонимное общество производства деривативъ изъ русской нефти». 38679.—Объ утвержденіи условій дѣятельности въ Россіи англійскаго акціонернаго общества, подъ наименованіемъ: «Европейская корпорація съ ограниченною отвѣтственностью для нефтяныхъ промысловъ». 38688.—Объ утвержденіи устава акціонернаго общества Московскаго электролитическаго завода. 38706.—Объ утвержденіи устава акціонернаго общества сѣверныхъ бумажной и целлюлозной фабрикъ. 38708.—Объ утвержденіи устава Сибирскаго горнопромышленнаго акціонернаго общества «Пеппель и Озмидовъ». 38710.—Объ утвержденіи устава акціонернаго общества металлургическихъ заводовъ, рудниковъ и копей. 38711.—Объ утвержденіи устава Покрово-Боковскаго акціонернаго общества. 38712.—Объ утвержденіи устава Балтійско-портоваго акціонернаго общества складочныхъ помѣщеній и погрузочныхъ средствъ. 38713.—Объ утвержденіи устава русскаго электрическаго акціонернаго общества «Динамо». 38714. — Объ утвержденіи устава акціонернато общества «Строматъ». 38715.—Объ утвержденіи устава акціонернаго общества «Грузовой Моторъ». 38716.—Объ утвержденіи устава лѣснаго акціонернаго общества «Дубъ». 38718.—Объ утвержденіи устава нефтепромышленнаго акціонернаго общества «Эмба-Каспій». 38719. — Объ утвержденіи устава акціонернаго общества Ерпинскаго портландъ-цементнаго завода. 38720.—Объ утвержденіи измѣненій и дополненій устава Амурскаго общества пароходства и торговли. 38721.—Объ утвержденіи устава Азовско-Черноморскаго пароходнаго общества. 38750.—Объ утвержденіи устава акціонернаго общества Митавскихъ металлическихъ заводовъ «Л. Крамеръ и Сыновья». 38751.—Объ утвержденіи устава акціонернаго общества консервныхъ фабрикъ «А. А. Гуйкъ». 38752.—Объ утвержденіи устава акціонернаго общества типо-литографіи Э. Арнгольда. 38763.—Объ утвержденіи устава акціонернаго общества хлопкоочистительнаго и маслобойнаго заводовъ въ Новой Бухарѣ. 38764.—Объ утвержденіи устава русскаго акціонернаго общества наждачныхъ и механическихъ заводовъ. 38765.—Объ утвержденіи устава акціонернаго общества «Асторія-Отель». 38766.—Объ утвержденіи устава золотопромышленнаго акціонернаго общества «Сенташъ». 38767.—Объ утвержденіи устава акціонернаго общества «Фортуна». 38768. — Объ утвержденіи устава акціонернаго общества торговли автомобилями и моторами «Мемоторъ». 38769. — Объ утвержденіи устава акціонернаго общества машино-судостроительнаго завода «Нижегородскій теплоходъ». 38770.—Объ утвержденіи устава Московскаго строительнаго общества «Домоховяинъ». 38781. — Объ утвержденіи устава акціонернаго общества Сиверскаго древообдѣлочнаго завода. 38873.—Объ утвержденіи условій дѣятельности въ Россіи бельгійскаго акціонернаго общества, подъ наименованіемъ: «Анонимное общество Симферопольскихъ электрическихъ трамваевъ и освѣщенія». 38863.—Объ утвержденіи устава акціонернаго общества «Пламябой». 38872.—Объ утвержденіи устава акціонернаго общества судостроительнаго и механическаго завода въ С.-Петербургѣ. 38874.—Объ утвержденіи устава Новоземельскаго горнопромышленнаго и торговаго акціонернаго общества. 38875.—Объ утвержденіи устава акціонернаго общества таксограммофонъ и музыка. 38876.—Объ утвержденіи устава Торецкаго акціонернаго общества керамическихъ производствъ въ Константиновкѣ. 38877.—Объ утвержденіи устава акціонернаго общества Черноморскихъ химическихъ заводовъ «Іосифъ Левинъ». 38878.—Объ утвержденіи устава акціонернаго общества мельницы и маслобойнаго завода въ Воронежѣ. 38879.—Объ утвержденіи устава русскаго акціонернаго общества «Руберойдъ. 38881.—Объ утвержденіи устава С.-Петербургскаго проволочно-гвоздильнаго и петельно-штамповочнаго акціонернаго общества «Петля». 38884.—Объ утвержденіи устава акціонернаго общества для производства строительныхъ работъ «Бодо Эгесторфъ и К°». 38886.—Объ утвержденіи устава акціонернаго общества пароходства и торговли «Маврикій Фаянсъ» въ городѣ Варшавѣ. 38887.—Объ утвержденіи устава акціонернаго общества огнеупорно-кирпичнаго и алебастроваго производствъ близъ станціи Краматорской Южныхъ желѣзныхъ дорогъ. 38888.—Объ утвержденіи устава акціонернаго общества Анапскаго винодѣлія. 38889.—Объ утвержденіи устава акціонернаго общества «Электро-Калильный свѣтъ». 38890. — Объ утвержденіи измѣненій и дополненій устава «Сибирско-Уральскаго золотопромышленнаго общества. 38962. — Объ утвержденіи устава акціонернаго общества мануфактурно-конфекціоннаго коммерческаго дѣла «Братья Яблковскіе». 38965. — Объ утвержденіи устава акціонернаго общества керамическихъ заводовъ «Братья Биллевичъ и К°». 38967.—Объ утвержденіи устава Московскаго акціонернаго общества «Поставщикъ». 38977.—Объ утвержденіи устава Бѣломорско-Балтійскаго акціонернаго общества «П. и П. Дапшевскіе». 38978.—Объ утвержденіи устава русскаго строительнаго акціонернаго общества «Зодчій». 38979.—Объ утвержденіи устава акціонернаго общества

табачной фабрики «Самсонъ» въ городѣ Ѳеодосіи. 38980.—Объ утвержденіи устава Тунготаровскаго горнопромышленнаго акціонернаго общества на Уралѣ. 38981.—Объ утвержденіи устава общества закройщиковъ въ городѣ С.-Петербургѣ. 38982.—Объ утвержденіи устава акціонернаго общества Боковскихъ антрацитовыхъ рудниковъ горнаго инженера М. П. Теръ-Давыдова. 38985.—Объ утвержденіи устава штата и расписанія должностей Императорскаго Женскаго Патріотическаго Общества. 38989.—Объ утвержденіи устава лѣсопромышленнаго, домовладѣльческаго и строительнаго акціонернаго общества «Рицъ». 39062.—Объ утвержденіи устава Витебскаго акціонернаго общества для торговли льномъ и экспорта льна. 39064.—Объ утвержденіи измѣненій устава акціонернаго общества Волжской шерстяной фабрики. 39070.—Объ утвержденіи устава акціонернаго общества для производства портландъ-цемента и другихъ строительныхъ матеріаловъ «Таузъ». 39072.—Объ утвержденіи устава акціонернаго общества аппретуры и красильни М. Пиша наслѣдниковъ. 39081.—Объ утвержденіи устава акціонернаго общества санаторіи «Александрабадъ». 39093.—Объ утвержденіи устава русскаго акціонернаго общества спальныхъ вагоновъ. 39095.—Объ утвержденіи устава акціонернаго общества торговли англійскими и русскими товарами. 39096.—Объ утвержденіи устава акціонернаго общества «Архитекторъ». 39097.—Объ утвержденіи устава акціонернаго общества «Одесскій Холодильникъ». 39098.—Объ утвержденіи устава акціонернаго общества «Э. Бургардъ и К°». 39099.—Объ утвержденіи устава акціонернаго общества Черноморскаго рисово-крахмальнаго производства, бывшаго А. М. Юліуса. 39100.—Объ утвержденіи устава Рижскаго лѣснаго и строительнаго акціонернаго общества. 39101.—Объ утвержденіи устава акціонернаго общества «Генрихъ Т. Берндтъ сыновья» въ Заверце. 39102.—Объ утвержденіи устава акціонернаго общества «Лурье и Берлинъ». 39103.—Объ утвержденіи устава акціонернаго общества для устройства фабричныхъ дымовыхъ трубъ и разныхъ сооруженій «Георгій Антоновъ» въ Харьковѣ. 39104.—Объ утвержденіи устава Волго-Царицынскаго акціонернаго общества пивоваренія, медоваренія, фруктовыхъ напитковъ и горчицы. 39105.—Объ утвержденіи устава Россійскаго общества взаимной охраны торговопромышленнаго кредита. 39138.—Объ утвержденіи устава акціонернаго общества Ясиновскихъ антрацитовыхъ рудниковъ. 39172.—Объ утвержденіи устава акціонернаго общества южнаго Должанскаго антрацита. 39173—Объ утвержденіи устава акціонернаго общества Боково-Княгининскихъ антрацитовыхъ копей. 39174.—Объ утвержденіи устава акціонернаго общества Бабино-Томаховскаго песочнаго сахарнаго завода. 39198.—Объ утвержденіи устава акціонернаго общества по химической переработкѣ древесины. 39199.—Объ утвержденіи устава акціонернаго общества «Вальдъ». 39200.—Объ утвержденіи устава Петербургско-Брагорскаго лѣсопромышленнаго акціонернаго общества. 39215.—Объ утвержденіи устава акціонернаго общества «Т. М. Апштейнъ и Сыновья» для желѣзнотехнической торговли и лѣсной промышленности. 39217.—Объ утвержденіи устава акціонернаго общества цементнаго завода «Аиндръ». 39219.—Объ утвержденіи устава Сѣвернаго акціонернаго общества недвижимыхъ имуществъ. 39220.—Объ утвержденіи устава Южно-Русскаго домостроительнаго акціонернаго общества. 39222.—Объ утвержденіи устава акціонернаго общества «М. Мухтаровъ». 39224.—Объ утвержденіи устава русскаго коммерческаго строительнаго акціонернаго общества. 39225.—Объ утвержденіи устава Новосильцовскаго каменно-угольнаго акціонернаго общества. 39227.—Объ утвержденіи устава акціонернаго общества Курляндскихъ кондитерскихъ и хлѣбопекаренъ. 39228.—Объ утвержденіи устава акціонернаго общества механическихъ и литейныхъ заводовъ «Ронъ, Зелинскій и К°». 39230.—Объ утвержденіи устава акціонернаго общества Невскихъ сталелитейныхъ и кузнечныхъ заводовъ въ С.-Петербургѣ. 39231.—Объ утвержденіи устава акціонернаго общества фотографическихъ предпріятій «Идеалъ». 39232.—Объ утвержденіи устава акціонернаго общества Олькеникскихъ бумажно-картонной фабрики и лѣсопильнаго завода. 39249.—Объ утвержденіи устава Никольско-Яковлевскаго торгово-промышленнаго акціонернаго общества. 39284.—Объ утвержденіи устава нефтепромышленнаго и торговаго акціонернаго общества «Наслѣдники И. К. и А. В. Рыльскихъ». 39285.—Объ утвержденіи устава горнопромышленнаго акціонернаго общества «Густавъ». 39286.—Объ утвержденіи устава электрическаго акціонернаго общества «Руськевичъ, Эриксонъ и К°» въ Варшавѣ. 39287.—Объ утвержденіи устава Московскаго акціонернаго общества «Электропередача». 39291.—Объ утвержденіи устава рыбопромышленнаго товарищества на паяхъ «Василій Гавриловичъ Талановъ». 39293.—Объ утвержденіи устава акціонернаго общества завода земледѣльческихъ машинъ и орудій И. А. Головина. 39294.—Объ утвержденіи устава акціонернаго общества мыловареннаго завода и фабрики туалетнаго мыла «Килъ» Ф. І. Харченко въ городѣ Севастополѣ. 39306.—Объ утвержденіи устава акціонернаго общества Волжскаго маслобойнаго завода, бывш. Ш. І. Мнухина. 39315.—Объ утвержденіи устава Зауральскаго золотопромышленнаго акціонернаго общества. 39316.—Объ утвержденіи устава С.-Петербургскаго акціонернаго общества столяровъ, обойщиковъ и декораторовъ. 39317.—Объ утвержденіи устава русскаго акціонернаго общества производства электрическихъ лампъ. 39318.—Объ утвержденіи устава Срѣтенскаго домостроительнаго акціонернаго общества. 39319.—Объ утвержденіи устава Бирюсинскаго золотопромышленнаго акціонернаго общества. 39320.—Объ утвержденіи устава акціонернаго общества постройки машинъ и санитарныхъ сооруженій «Држевецкій и Езіоранскій». 39322.—Объ утвержденіи устава акціонернаго общества механическихъ, литейныхъ и трубныхъ заводовъ «Атласъ» — Германа — СПБ. 39324.—Объ увержденіи устава акціонернаго общества «Сталь-Эмаль». 39325.—Объ утвержденіи устава акціонернаго общества «Сокольницкіе ключи» въ Лугѣ. 39328.—Объ утвержденіи устава акціонернаго общества «Павелъ Бакиновъ». 39329.—Объ утвержденіи устава акціонернаго общества химическихъ лабораторій и аптекарской торговли «Стольбергъ и К°». 39330.—Объ утвержденіи устава С.-Петербургскаго акціонернаго общества эксплоатаціи недвижимостей. 39331.—Объ утвержденіи устава С.-Петербургскаго столичнаго акціонернаго общества товарныхъ складовъ. 39332.—Объ утвержденіи устава акціонернаго общества портовыхъ и гражданскихъ сооруженій. 39333.—Объ утвержденіи устава русскаго акціонернаго общества химико-фармацевтическаго производства. 39334.—Объ утвержденіи устава Егорьевскаго нефтепромышленнаго акціонернаго общества. 39336.—Объ утвержденіи устава акціонернаго общества Ташкентскаго портландъ-цементнаго завода «Кречетъ». 39338.—Объ утвержденіи устава акціонернаго общества спичечныхъ фабрикъ «наслѣдники С. П. Камендровскаго». 39339.—Объ утвержденіи устава акціонернаго общества водоснабженія, канализаціи, освѣщенія и энергіи. 39354.—Объ утвержденіи устава промышленно-торговаго общества Сѣверо-Западнаго края. 39415.—Объ утвержденіи устава центральнаго акціонернаго общества производства цемента. 39462.—Объ утвержденіи устава акціонернаго общества «Ромергазъ».—39463. Объ утвержденіи условій дѣятельности въ Россіи англійскаго акціонернаго общества, подъ наименованіемъ: «Общество съ ограниченною отвѣтствен-

постью русскихъ золотыхъ пріисковъ». 39465.—Объ утвержденіи устава Южно-Сибирскаго золотопромышленнаго акціонернаго общества. 39467.—Объ утвержденіи устава Московскаго домовладѣльческаго и домостроительнаго акціонернаго общества «Великанъ». 39484.—Объ утвержденіи устава строительнаго акціонернаго общества «Домъ-Садъ» въ Ригѣ. 39487.—Объ утвержденіи устава Варшавскаго акціонернаго общества для сухой перегонки пневаго осмола и дерева. 39488.—Объ утвержденіи устава акціонернаго общества «Электропроводъ». 39490.—Объ утвержденіи устава акціонернаго общества С.-Петербургскихъ маслобойныхъ заводовъ и завозныхъ складовъ. 39491.—Объ утвержденіи устава акціонернаго общества пароходства и транспортированія кладей «Енисей». 39494.—Объ утвержденіи устава Араздалиъ-Шереметевскаго сельско-хозяйственнаго и торговопромышленнаго акціонернаго общества. 39524.—Объ утвержденіи устава Южно-Русскаго взаимнаго общества защиты кредита въ городѣ Ростовѣ на-Дону. 39658.—Объ утвержденіи устава акціонернаго общества Пензенской мебельной фабрики «Букъ». 39660.—Объ утвержденіи устава Максимовскаго лѣсопромышленнаго и торговаго акціонернаго общества. 39661.—Объ утвержденіи устава акціонернаго общества Россійской писчебумажной фабрики въ С.-Петербургѣ. 39947.—Объ утвержденіи устава нефтепромышленнаго и торговаго акціонернаго общества «Меликовъ и Махмуровъ». 39948.—Объ утвержденіи устава акціонернаго общества «Р. Липшицъ». 39988.—Объ утвержденіи устава акціонернаго общества «Густавъ Сиверсъ». 39993.—Объ утвержденіи устава акціонернаго общества торговли желѣзными товарами. 39994.—Объ утвержденіи устава акціонернаго общества несгораемыхъ паровыхъ автоматическихъ мельницъ, крупяныхъ и пшенныхъ фабрикъ, прежде «Г. Ф. Сандомирскій», въ Кременчугѣ. 39995.—Объ утвержденіи устава столичнаго строительнаго акціонернаго общества. 39997.—Объ утвержденіи устава домовладѣльческаго акціонернаго общества «Н. К. фонъ-Мекъ». 39998.—Объ утвержденіи устава Армавирскаго электрическаго акціонернаго общества. 39999.—Объ утвержденіи устава Россійскаго акціонернаго общества портландъ-цементнаго производства. 40001.—Объ утвержденіи устава акціонернаго общества Каетановскихъ пивоваренаго, лимонаднаго и кирпичнаго заводовъ при с. Половинчикѣ, Липовецкаго уѣзда, Кіевской губерніи. 40003.—Объ утвержденіи устава акціонернаго общества «Всеобщая строительная компанія». 40024.—Объ утвержденіи устава Всероссійскаго общества книгопродавцевъ и издателей. 40026.—Объ утвержденіи устава русскаго товарищества печатнаго и издательскаго дѣла въ городѣ Ростовѣ на Дону. 40027.—Объ утвержденіи устава торгово-промышленнаго акціонернаго общества кирпичнаго производства и строительныхъ матеріаловъ «Глина». 40028.—Объ утвержденіи устава акціонернаго общества «Лахта» графа А. В. Стенбокъ-Фермора и К°». 40043.—Объ утвержденіи устава акціонернаго общества производства земледѣльческихъ машинъ и орудій и механическаго завода «Адольфъ Шмидтъ и К°» въ Ставропольѣ-Губернскомъ. 40044.—Объ утвержденіи устава Бакинско. Кергезскаго нефтепромышленнаго и торговаго акціонернаго общества. 40045.—Объ утвержденіи устава акціонернаго общества фабрики красокъ, лаковъ и химическихъ продуктовъ «И. А. Краузе» въ Варшавѣ. 40046.—Объ утвержденіи устава акціонернаго общества машиностроительнаго завода «Г. Я. Кольбъ и сыновья». 40063.—Объ утвержденіи устава Московскаго акціонернаго общества «Шушинна». 40064.—Объ утвержденіи устава торгово-комиссіоннаго и техническаго акціонернаго общества «Керперъ и Бегаръ». 40066.—Объ утвержденіи устава акціонернаго общества машиностроительнаго завода «Наслѣдники І. Я. Лалгемана и К°». 40068.—Объ утвержденіи устава акціонернаго общества «Г. А. Вайсъ— Желѣзобетонъ». 40069.—Объ утвержденіи устава Западно-Русскаго общества пароходства. 40070.—Объ утвержденіи устава акціонернаго общества Г. К. Брунсъ». 40071.—Объ утвержденіи устава Камско-Сибирскаго нефтепромышленнаго акціонернаго общества. 40072.—Объ утвержденіи устава акціонернаго общества Южно-Донецкихъ пивоваренныхъ заводовъ. 40073.—Объ утвержденіи устава акціонернаго общества «А. И. Золотаревъ и К°». 40075.—Объ утвержденіи устава Ново-Петербургскаго строительно-промышленнаго акціонернаго общества. 40076.—Объ утвержденіи устава торгово-промышленнаго и техническаго акціонернаго общества. «В. Левенсонъ», 40078.—Объ утвержденіи устава Черноморско-Кубанскаго акціонернаго общества производства портландскаго цемента «Бетонъ». 40079.—Объ утвержденіи устава Крымскаго акціонернаго общества прядильныхъ и ткацкихъ издѣлій. 40080.—Объ утвержденіи устава Балтійскаго акціонернаго общества электрическихъ предпріятій. 40082.—Объ утвержденіи устава нефтепромышленнаго акціонернаго общества «Петро-Баку». 40083.—Объ утвержденіи устава Невскаго торгово-промышленнаго акціонернаго общества строительныхъ матеріаловъ. 40084.—Объ утвержденіи устава акціонернаго общества Орловской паровой мукомольной мельницы. 40088.—Объ утвержденіи устава Одесскаго акціонернаго общества химической промышленности П. С. Розумова. 40089.—Объ утвержденіи устава акціонернаго общества художественно-строительно-слесарнаго завода «Карлъ Винклеръ». 40090.—Объ утвержденіи устава общества домовладѣльцевъ въ городѣ Кременчугѣ и посадѣ Крюковѣ. 40094.—Объ утвержденіи устава акціонернаго общества мукомольныхъ мельницъ «Эммануилъ Ивановичъ Борель» въ Саратовѣ. 40098.—Объ утвержденіи устава страховаго общества «Обезпеченіе». 40148.—Объ утвержденіи устава торгово-промышленнаго акціонернаго общества «Е. С. Калашниковъ и К°». 40163.—Объ утвержденіи устава русскаго акціонернаго общества «Л. А. Ридингеръ». 40164.—Объ увеличеніи основнаго капитала акціонернаго общества для электромеханическихъ сооруженій, бывшее товарищество Дюфлонъ, Константиновичъ и К°». 40174.—Объ утвержденіи устава нефтепромышленнаго и торговаго акціонернаго общества «Олеонафтъ». 40183.—Объ утвержденіи устава акціонернаго общества завода вѣсовъ «В. Гессъ» въ городѣ Люблинѣ. 40185.—Объ утвержденіи устава нефтепромышленнаго и развѣдочнаго акціонернаго общества. 40186.—Объ утвержденіи устава торгово-промышленнаго акціонернаго общества «Иранъ». 40187.—Объ утвержденіи устава русскаго акціонернаго общества оптико-механическихъ заводовъ «Карлъ Цейссъ». 40188.—Объ утвержденіи устава Россійскаго акціонернаго общества оптическаго и механическаго производствъ. 40189.—Объ утвержденіи устава акціонернаго общества «Парацельсъ». 40190.—Объ утвержденіи устава акціонернаго общества Николаевскихъ Восточно-Сибирскихъ горныхъ и механическихъ заводовъ. 40191.—Объ утвержденіи устава Московскаго акціонернаго общества электрическихъ сооруженій. 40193.—Объ утвержденіи устава акціонернаго общества «Біохромъ». 40164.—Объ утвержденіи устава акціонернаго общества канатной фабрики прежде Поблинъ, Серцаржъ и К°, въ городѣ Бендинѣ. 40195.—Объ утвержденіи устава акціонернаго общества Русско-Балтійскихъ нефтеперегонныхъ заводовъ. 40197.—Объ утвержденіи устава перваго Россійскаго акціонернаго общества «Культура Земли». 40198.—Объ утвержденіи устава акціонернаго общества «Сирена-Рекордъ». 40199.—Объ утвержденіи устава акціонернаго общества водочныхъ заводовъ «В. Е. Петровъ, Ф. На-

тусъ и К°». 40200.—Объ утвержденіи устава пароходнаго общества Балтійскій Ллойдъ—линія Либава—Бременъ. 40251.—Объ утвержденіи устава русскаго акціонернаго общества «Пулеметъ» для изготовленія оружія, амуниціи, снарядовъ, а также станковъ и приборовъ для военныхъ надобностей. 40252.—Объ утвержденіи устава акціонернаго общества техно-химическихъ изобрѣтеній. 40253. — Объ утвержденіи устава акціонернаго общества подряднаго бурснія и механическаго завода бывш. Э. Ф. Біеринга. 40279.—Объ утвержденіи устава акціонернаго общества «Пекарь». 40284.—Объ утвержденіи устава акціонернаго общества шпагатной фабрики «Д. Винсъ и Г. Янцевъ». 40285. — Объ утвержденіи устава акціонернаго общества «В. Гильванъ». 40288.—Объ утвержденіи устава горнопромышленнаго акціонернаго общества «Міусчикъ». 40289.—Объ утвержденіи условій дѣятельности въ Россіи англійскаго акціонернаго общества, подъ наименованіемъ: «Майкопско-Восточное нефтяное общество съ ограниченною отвѣтственностью». 40291.—Объ утвержденіи условій дѣятельности въ Россіи бельгійскаго акціонернаго общества, подъ наименованіемъ: «Анонимное общество центральныхъ электрическихъ станцій». 40302.—Объ утвержденіи устава русскаго акціонернаго общества артиллерійскихъ заводовъ. 40303.—Объ утвержденіи устава русскаго страховаго общества. 40310.—Объ утвержденіи устава акціонернаго общества пивоваренія «Новая Богемія» Кременчугскаго пивомедовареннаго и солодовеннаго завода І. Я. Ямпольскаго, сущ. съ 1828 года. 40317.—Объ увеличеніи основнаго капитала акціонернаго общества цементнаго завода «Ассеринъ». 40320. — Объ утвержденіи устава Уральскаго золотопромышленнаго и платиноваго акціонернаго общества. 40326.—Объ утвержденіи устава акціонернаго общества Прушковскаго завода металлическихъ издѣлій. 40327.—Объ утвержденіи устава акціонернаго общества курорта «Кавказская Ривьера». 40328.—Объ утвержденіи устава Курляндскаго акціонернаго общества судоходства. 40329.—Объ утвержденіи устава акціонернаго общества «Тепловой Двигатель». 40330. — Объ утвержденіи устава торгово-промышленнаго акціонернаго общества «Валерій Левашовъ и К°». 40332.—Объ утвержденіи устава нефтепромышленнаго и торговаго акціонернаго общества «Сураханы». 40333.—Объ утвержденіи устава русскаго маслобойнаго акціонернаго общества. 40334.—Объ утвержденіи устава акціонернаго общества издательскаго дѣла «Копѣйка». 40335.—Объ утвержденіи устава Ростовскаго-на Дону акціонернаго общества «Л. П. Пендріе и К°». 40336.—Объ утвержденіи устава акціонернаго общества «Книжникъ». 40337. — Объ утвержденіи устава акціонернаго общества шоколадной и конфектной фабрики «І. Крафтъ». 40339.—Объ утвержденіи устава акціонернаго общества Мало-Охтенской мануфактуры. 40340.—Объ утвержденіи устава акціонернаго общества металлическихъ издѣлій А. Е. Прѣловскаго. 40341.—Объ утвержденіи устава домовладѣльческаго акціонернаго общества дешевыхъ квартиръ въ Москвѣ. 40342.—Объ утвержденіи устава акціонернаго общества Киленской пробочной фабрики. 40343.—Объ утвержденіи устава русскаго автомобильнаго акціонернаго общества Н. А. Г. 40344.—Объ утвержденіи устава акціонернаго общества печатнаго дѣла «А. М. Гордонъ съ С-мъ». 40345.—Объ утвержденіи устава Олонецкаго горнозаводскаго и лѣсопромышленнаго акціонернаго общества. 40346.—Объ утвержденіи устава акціонернаго общества Тихоокеанскихъ морскихъ промысловъ «С. Грушевскій и К°». 40347.—Объ утвержденіи устава акціонернаго общества графическаго промысла въ городѣ Лодзи. 40348. — Объ утвержденіи устава акціонернаго общества Николаевскихъ заводовъ и верфей. 40398.—Объ утвержденіи устава Кутаисскаго винодѣльнаго акціонернаго общества. 40415.—Объ утвержденіи устава акціонернаго общества Ростовскаго-на-Дону элеватора-зернохранилища. 40416.—Объ утвержденіи устава акціонернаго общества «К. Вахтеръ и К°». 40417.—Объ утвержденіи устава акціонернаго Общества «Ссудомоторъ». 40418.—Объ утвержденіи устава акціонернаго общества «Экономъ». 40419.—Объ утвержденіи устава акціонернаго общества южныхъ маслобойныхъ и химическихъ заводовъ «Саломасъ». 40420.—Объ утвержденіи устава Юго-Западнаго общества торговли аптекарскими, химическими, парфюмерными и косметическими товарами въ городѣ Одессѣ. 40421.—Объ утвержденіи устава западнаго дрожжево-винокуреннаго и сельскопромышленнаго акціонернаго общества. 40445.—Объ утвержденіи устава акціонернаго общества «Аргусъ». 40462.—Объ утвержденіи устава акціонернаго общества шоколадной фабрики «Карлъ Бездэка». 40471.—Объ утвержденіи устава акціонернаго общества «С. М. Линднеръ». 40472.— Объ утвержденіи устава Россійскаго меліоративнаго акціонернаго общества. 40514.—Объ утвержденіи устава акціонернаго общества «Братья Х. и Г. Цеперъ». 40515.—Объ утвержденіи устава русскаго акціонернаго общества электрическихъ районныхъ станцій. 40517. — Объ утвержденіи устава акціонернаго общества обувной мануфактуры «Прочность». 40528.—Объ утвержденіи устава акціонернаго общества «Ширабадъ». 40529.—Объ утвержденіи устава перваго народнаго акціонернаго общества пароходства по рѣкамъ Ахтубѣ и Волгѣ и ихъ притокамъ. 40530.—Объ утвержденіи устава акціонернаго общества Днѣпровскаго гончарнаго завода. 40531.—Объ утвержденіи устава Московскаго акціонернаго общества электрическихъ станцій. 40581.— Объ утвержденіи устава русскаго акціонернаго общества «Торнаторъ». 40582.—Объ утвержденіи устава акціонернаго общества цементныхъ заводовъ «Гранулитъ». 40589. — Объ утвержденіи устава акціонернаго страховаго общества, подъ названіемъ: «Первое Россійское общество страхованія врачебной помощи и на случай потери способности къ труду вслѣдствіе болѣзни». 40593.—Объ утвержденіи устава акціонернаго общества электрической обработки металловъ «Тэмъ». 40594.—Объ утвержденіи устава акціонернаго общества «Русская Пуццолана». 40595. —Объ утвержденіи устава С.-Петербургскаго акціонернаго общества для добычи песку и глины и для землечерпанія «Посейдонъ». 40596.—Объ утвержденіи устава Русскаго акціонернаго общества «Бабковъ и Вилькоксъ». 40597. —Объ утвержденіи устава акціонернаго общества «Зерно-Сахаръ». 40598.—Объ утвержденіи устава Орта-Уй-Ташинскаго нефтянаго акціонернаго общества. 40600.—Объ утвержденіи устава акціонернаго общества «Вильямъ Гартлей». 40601. — Объ утвержденіи устава строительно-промышленнаго акціонернаго общества «Простро». 40602.—Объ утвержденіи устава акціонернаго общества консервныхъ фабрикъ и жестяныхъ банокъ Э. Р. Блумфельдта. 40603.—Объ утвержденіи условій дѣятельности въ Россіи французскаго акціонернаго общества, подъ наименованіемъ: «Анонимное общество Донецкихъ содовыхъ заводовъ». 40660.—Объ утвержденіи устава акціонернаго общества заводовъ «А. М. Жуковъ». 40661. —Объ утвержденіи устава акціонернаго общества Волжско-Камскаго коммерческаго пароходства. 40662.—Объ утвержденіи устава акціонернаго общества лѣсопильнаго завода и лѣсной торговли А. В. Соколовой. 40663.—Объ утвержденіи устава акціонернаго общества фабрично-мукомольнаго, макароннаго и хлѣбопекарнаго производства во Владикавказѣ. 40670.—Объ утвержденіи устава Казанскаго дрожжево-винокуреннаго акціонернаго общества. 40671.—Объ утвержденіи устава С.-Петербургско-Московскаго домовладѣльческаго акціонернаго общества. 40672.—Объ

утвержденіи устава акціонернаго общества керамическихъ заводовъ «Лубна», бывш. А. Ошенгеймъ и К°. 40675.—Объ утвержденіи устава акціонернаго общества гильзовой фабрики «А. Катыкъ и К°». 40676.—Объ утвержденіи устава Южно-Русскаго акціонернаго общества для производства земледѣльческихъ машинъ и орудій. 40677.—Объ утвержденіи устава акціонернаго общества Разутовскихъ заводовъ. 40678.—Объ утвержденіи устава русскаго акціонернаго общества «Минимаксъ». 40679.—Объ утвержденіи устава акціонернаго общества строительныхъ работъ «Желѣзо-Бетонъ». 40680.—Объ утвержденіи устава акціонернаго общества «Городское строительство». 40681.—Объ утвержденіи устава акціонернаго общества завода земледѣльческихъ машинъ и орудій «Э. И. Мельгозе» въ Харьковѣ. 40682.—Объ утвержденіи устава акціонернаго общества «Домокладъ». 40683.—Объ утвержденіи устава акціонернаго общества Сосновицкой электрической станціи. 40778.—Объ утвержденіи устава акціонернаго общества «Братья Г. и А. Серебряковы» въ Царицынѣ н/В. 40780.—Объ утвержденіи устава акціонернаго общества химической лабораторіи «Новаль». 40791.—Объ утвержденіи устава акціонернаго общества сѣверныхъ лѣсопильныхъ заводовъ «Карлъ Стюартъ». 40792.—Объ утвержденіи устава акціонернаго общества С.-Петербургскихъ торговыхъ помѣщеній и рынковъ. 40793.—Объ утвержденіи устава акціонернаго общества воздухоплаванія «В. А. Лебедевъ». 40795.—Объ утвержденіи устава строительнаго акціонернаго общества «Основа». 40796.—Объ утвержденіи устава Московскаго акціонернаго общества печатнаго дѣла. 40797.—Объ утвержденіи устава акціонернаго общества «Варшавская фабрика шелковыхъ лентъ». 40798.—Объ утвержденіи устава акціонернаго общества табачной фабрики «Братья Полякевичъ» въ Варшавѣ. 40799.—Объ утвержденіи устава акціонернаго общества торговли резиновыми товарами «Зельтенъ». 40800.—Объ утвержденіи устава русскаго акціонернаго общества автомобилей «Делагэ». 40801.—Объ утвержденіи устава акціонернаго общества «Крестьянинъ». 40802.—Объ утвержденіи устава русскаго акціонернаго общества буренія нефтяныхъ скважинъ «Робуръ». 40803.—Объ утвержденіи устава нефтепромышленнаго акціонернаго общества Терской области. 40804.—Объ утвержденіи устава акціонернаго общества «Бурійская нефть». 40805.—Объ утвержденіи устава акціонернаго общества для торговли углемъ и другими видами топлива въ губерніяхъ Привислинскаго края «Н. А. Стокальскій». 40807.—Объ утвержденіи устава Россійскаго акціонернаго общества наливныхъ вагоновъ и складовъ и торговли нефтяными продуктами. 40809.—Объ утвержденіи устава акціонернаго общества для производства и примѣненія нефтяныхъ сульфокислотъ «Контактъ». 40818.

Б. Условія дѣятельности иностранныхъ обществъ.

Объ утвержденіи условій дѣятельности въ Россіи англійскаго акціонернаго общества, подъ наименованіемъ: «Кубанско-Черноморское нефтепромышленное общество съ ограниченною отвѣтственностью». 38681.—Объ утвержденіи условій дѣятельности въ Россіи англійскаго акціонернаго общества, подъ наименованіемъ: «Майкопское нефтепромышленное общество «Побѣда» съ ограниченною отвѣтственностью». 38687.—Объ измѣненіи условій дѣятельности въ Россіи бельгійскаго акціонернаго общества, подъ наименованіемъ: «Анонимное общество искусственнаго шелка въ Мышковѣ». 38695.—Объ утвержденіи рисунка особаго жетона-брелока для членовъ Кіевскаго отдѣла Россійскаго общества покровительства животнымъ. 38725.—Объ утвержденіи условій дѣятельности въ Россіи англійскаго акціонернаго общества, подъ наименованіемъ: общество съ ограниченною отвѣтственностью Майкопскихъ нефтеперегонныхъ заводовъ». 38754.—Объ утвержденіи условій дѣятельности въ Россіи англійскаго акціонернаго общества, подъ наименованіемъ: «Соединенное общество съ ограниченною отвѣтственностью Сибирской эксплоатаціи». 39065.—Объ утвержденіи условій дѣятельности въ Россіи германскаго акціонернаго общества, подъ наименованіемъ: «Акціонерное общество «Вайсъ и Фрейтагъ». 39066.—Объ утвержденіи условій дѣятельности въ Россіи Датскаго акціонернаго общества, подъ наименованіемъ: «Анонимное общество соединенной компаніи для производства обувныхъ машинъ». 39074.—Объ утвержденіи условій дѣятельности въ Россіи германскаго акціонернаго общества, подъ наименованіемъ: „Анонимное общество «Заводъ двигателей Отто-Дейтцъ»“. 39075.—Объ утвержденіи условій дѣятельности въ Россіи голландскаго акціонернаго общества, подъ наименованіемъ: «Нидерландское анонимное общество зерновыхъ продуктовъ». 39202.—Объ измѣненіи условій дѣятельности въ Россіи англійскаго акціонернаго общества подъ наименованіемъ: «Ферганское нефтепромышленное общество съ ограниченною отвѣтственностью». 39292.—Объ утвержденіи условій дѣятельности въ Россіи англійскаго, акціонернаго общества, подъ наименованіемъ: общество съ ограниченною отвѣтственностью «Эгго». 39417.—Объ утвержденіи условій дѣятельности въ Россіи бельгійскаго акціонернаго общества, подъ наименованіемъ: «Анонимное общество Алексѣевскихъ заводовъ для производства портландскаго цемента и другихъ строительныхъ матеріаловъ». 39418.—Объ утвержденіи условій дѣятельности въ Россіи американскаго акціонернаго общества, подъ наименованіемъ: „Промышленное анонимное общество «Чизбро»“. 39419.—Объ утвержденіи условій дѣятельности въ Россіи французскаго акціонернаго общества, подъ наименованіемъ: «Анонимное общество учрежденій Гомонъ». 40059.—Объ утвержденіи условій дѣятельности въ Россіи англійскаго акціонернаго общества, подъ наименованіемъ: «Общество съ ограниченною отвѣтственностью Алленъ и Ганбурисъ (Россія)». 40060.—Объ утвержденіи условій дѣятельности въ Россіи англійскаго акціонернаго общества, подъ наименованіемъ: «Ченгелекская владѣльческая компанія съ ограниченною отвѣтственностью». 40061.—Объ утвержденіи условій дѣятельности въ Россіи англійскаго акціонернаго общества, подъ наименованіемъ: «Левановское нефтепромышленное общество съ ограниченною отвѣтственностью». 40067.—Объ утвержденіи условій дѣятельности въ Россіи французскаго акціонернаго общества, подъ наименованіемъ: «Анонимное общество моторовъ «Гномъ». 40165.—Объ утвержденіи условій дѣятельности въ Россіи французскаго акціонернаго общества, подъ наименованіемъ: „Анонимное Общество «Жидкій воздухъ» для изслѣдованія и эксплоатаціи способовъ Георгія Клодъ“. 40166.—Объ утвержденіи условій дѣятельности въ Россіи англійскаго акціонернаго общества, подъ наименованіемъ: „Акціонерное общество съ ограниченною отвѣтственностью «Русскіе Луна-Парки»“. 40395.—Объ утвержденіи условій дѣятельности въ Россіи германскаго акціонернаго общества, подъ наименованіемъ: «Акціонерное общество для перегонки угля». 40396.—Объ утвержденіи условій дѣятельности въ Россіи бельгійскаго акціонернаго общества, подъ наименованіемъ: «Анонимное общество шляпной фабрики и прядильни въ Лемзалѣ». 40516.—Объ утвержденіи условій дѣятельности въ Россіи англійскаго акціонернаго общества, подъ наименованіемъ: «Западное Уральское нефтяное общество съ ограниченною отвѣтственностью». 40790.

В. Измѣненія и дополненія уставовъ и условій и другія узаконенія, касающіяся обществъ.

Объ обращеніи суммъ погасительнаго фонда акціонернаго капитала общества Московско-Виндаво-Рыбинской желѣзной дороги на пріобрѣтеніе дома для помѣщенія правленія названнаго общества. 38612.—Объ увеличеніи основнаго капитала общества Брянскаго рельсопрокатнаго, желѣзодѣлательнаго и механическаго завода. 38663.—Объ уменьшеніи основнаго капитала, выпускѣ дополнительныхъ акцій и измѣненіи устава акціонернаго общества «Электрическая сила». 38664.—О предоставленіи русскому акціонерному обществу целлюлозной фабрики «Вальдгофъ» выпуска облигацій. 38680.—Объ увеличеніи основнаго капитала акціонернаго общества «Строитель». 38682.—Объ измѣненіи устава русскаго страховаго общества «Помощь». 38683.—Объ измѣненіи устава акціонернаго общества портландъ-цементнаго завода «Волынь». 38685.—О преобразованіи французскаго командитнаго общества «Генеральная компанія прядильнаго промысла (прежде Леонъ Аллартъ и К°)—акціонерное общество на вѣрѣ, съ капиталомъ въ 10.000.000 франковъ, «Аллартъ, Русео и К°», въ анонимное общество. 38686.—О присвоеніи акціонерному обществу чулочно-трикотажной фабрики и паровой механической прачешной В. П. Керстенъ наименованія: «Акціонерное общество В. П. Керстенъ». 38689.—Объ уменьшеніи основнаго капитала акціонернаго общества шоколадной фабрики «Миньонъ». 38690.—Объ увеличеніи основнаго капитала нефтепромышленнаго и торговаго общества «Петроль». 38691.—Объ измѣненіи устава Донецко-Юрьевскаго металлургическаго общества. 38692.—Объ увеличеніи основнаго капитала акціонернаго общества портландъ-цементнаго завода «Волынь». 38694.—Объ уменьшеніи основнаго капитала Богословскаго горнозаводскаго общества. 38697.—Объ увеличеніи основнаго капитала и измѣненіи устава акціонернаго общества Мальцовскихъ заводовъ. 38698.—Объ увеличеніи основнаго капитала акціонернаго общества Одькушскихъ штампованныхъ и эмалированныхъ издѣлій «Вестенъ». 38702.—Объ измѣненіи устава акціонернаго общества производства сельскохозяйственныхъ машинъ и техническихъ издѣлій и торговли ими «Фильвертъ и Дѣдина». 38705.—Объ увеличеніи основнаго капитала Таганрогскаго металлургическаго общества. 38755.—Объ увеличеніи основнаго капитала акціонернаго Средне-Азіатскаго нефтепромышленно - торговаго общества «Санто». 38756.—Объ измѣненіи устава нефтепромышленнаго и торговаго общества подъ фирмою «Каспійское товарищество». 38757.—Объ измѣненіи устава Южно-Русскаго акціонернаго общества мукомольнаго и лѣсопильнаго дѣла, прежде «Нѣмецъ и Сыновья». 38759.—Объ измѣненіи устава Рижскаго домостроительнаго общества. 38760.—Объ измѣненіи устава акціонернаго общества «Ртутное и угольное дѣло А. Ауэрбаха и К°». 38780.—Объ увеличеніи основнаго капитала общества пробочной фабрики А. Кригсманъ въ Ригѣ. 38866.—Объ измѣненіи устава общества производства и торговли резиновыми издѣліями «Богатырь». 38867.—Объ измѣненіи устава акціонернаго общества электрическихъ аккумуляторовъ «Рексъ». 38870.—Объ измѣненіи условій дѣятельности въ Россіи англійскаго акціонернаго общества, подъ наименованіемъ: «Майкопское трубопроводное и транспортное общество съ ограниченною отвѣтственностью». 38964.—О возстановленіи истекшаго срока для оплаты акцій акціонернаго общества каменноугольныхъ копей въ Семипалатинской области, учрежденнаго П. Ф. Плещеевымъ. 38966.—Объ увеличеніи основнаго капитала нефтепромышленнаго и торговаго общества «Соучастники». 38969.—Объ увеличеніи основнаго капитала Волжскаго акціонернаго общества маслобойныхъ и химическихъ заводовъ «Салолинъ». 38973.—Объ отводѣ Русскому обществу пароходства и торговли и Россійскому транспортному и страховому обществу участковъ казенной земли въ Ялтинскомъ портѣ. 39024.—Объ увеличеніи основнаго капитала акціонернаго общества пиво-медоваренныхъ заводовъ и мукомольной мельницы въ Павлоградѣ. «Мюнхенъ». 39067.—Объ измѣненіи устава акціонернаго общества Присельскаго стекольнаго завода. 39069.—Объ измѣненіи устава акціонернаго общества портландъ-цементнаго завода «Волынь». 39077.—Объ измѣненіи устава общества котельныхъ и механическихъ заводовъ «В. Фицнеръ и К. Гамперъ». 39078.—О присвоеніи товариществу Суражской бумажнокартонной фабрики Я. Г. Ловьянова новаго наименованія: «Акціонерное общество Суражскихъ бумажныхъ и картонныхъ фабрикъ» и объ увеличеніи основнаго капитала товарищества. 39079.—О присвоеніи Горлово - Ксеньевскому горнопромышленному (паевому) товариществу наименованія: «Московское каменноугольное акціонерное общество». 39080.—О присвоеніи акціонерному обществу «М. В. Аслановъ и К°» наименованія: товарищество на паяхъ «М. В. Аслановъ и К°». 39082.—О возстановленіи истекшаго срока для оплаты основнаго капитала «Нефтепромышленнаго и торговаго общества Д. Б. Аванъ-Юзбашевъ и К°». 39083.—Объ измѣненіи устава общества пивовареннаго завода наслѣдниковъ Ф. Ф. Боте. 39084.—О присвоеніи акціонерному обществу первой русской фабрики металлизированныхъ бумагъ «Галай, Бауеръ и К°» наименованія: «Московское акціонерное общество для производства хромолитографской и металлизированной бумаги (хромо-металлъ)». 39085.—О присвоеніи Южно-Русскому обществу внутренней и экспортной торговли антрацитомъ наименованія: Южно-Русское общество внутренней и экспортной торговли продуктами горной промышленности». 39086.—Объ увеличеніи основнаго капитала русскаго общества для изготовленія снарядовъ и военныхъ припасовъ. 39087.—О присвоеніи акціонерному обществу пиво-медоваренаго и водочнаго завода «Тиволи» наименованія: „Акціонерное общество «А. Ле Кокъ»“. 39090.—О присвоеніи акціонерному обществу Эрастовскихъ каменноугольныхъ копей Р. К. и Г. Х. Бродскихъ наименованія: «Акціонерное общество Эрастовскихъ каменноугольныхъ копей». 39091.—Объ измѣненіи устава акціонернаго общества С.-Петербургскихъ товарныхъ складовъ. 39136.—Объ увеличеніи основнаго капитала акціонернаго общества Мальцовскихъ заводовъ. 39171.—Объ увеличеніи основнаго капитала общества пароходства по Днѣпру и его притокамъ. 39196.—Объ увеличеніи основнаго капитала втораго пароходнаго общества по Днѣпру и его притокамъ. 39197.—Объ измѣненіи устава судостроительнаго акціонернаго общества «Нобле сснеръ». 39201.—О продленіи срока для представленія подлежащихъ изъятію изъ обращенія 1.516 акцій общества механическихъ заводовъ братьевъ Бромлей въ Экспедицію Заготовленія Государственныхъ Бумагъ. 39203.—Объ измѣненіи устава Симскаго общества горныхъ заводовъ и первой на Уралѣ фабрики сельскохозяйственныхъ машинъ и орудій. 39206.—О присвоеніи обществу «Грушевскій антрацитъ» наименованія: «Донецко-Грушевское акціонерное общество каменноугольныхъ и антрацитовыхъ копей». 39207.—Объ измѣненіи устава Южно-Русскаго лѣсопромышленнаго и торговаго акціонернаго общества. 39208.—Объ увеличеніи основнаго капитала нефтепромышленнаго и торговаго общества «Арамаздъ». 39209.—Объ измѣненіи устава русскаго нефтепромышленнаго общества. 39210.—Объ увеличеніи основнаго капитала акціонернаго общества Люблинской фабрики портландъ-цемента «Фирлей». 39212.—Объ измѣненіи основнаго капитала общества для обработки

строительнаго камня «А. Д. Благодаревъ». 39214.—Объ увеличеніи основнаго капитала Одесскаго общества торговли аптекарскими товарами Ю. Лемме и К°. 39216.—Объ измѣненіи устава общества производства и торговли резиновыми издѣліями «Богатырь». 39244.—Объ измѣненіи устава русскаго общества машиностроительнаго завода братьевъ Кертингъ. 39245.—О присвоеніи акціонерному обществу Либавскихъ желѣзодѣлательныхъ и сталелитейныхъ заводовъ, бывшихъ Бекеръ и К°, новаго наименованія: „Акціонерное общество металлургическихъ, механическихъ и судостроительныхъ заводовъ «Бекеръ»“. 39288.—Объ увеличеніи основнаго капитала и измѣненіи устава Франко-Русскаго горнаго общества. 39289.—Объ увеличеніи основнаго капитала и измѣненіи устава акціонернаго общества «Желѣзо-Цементъ». 39290.—Объ измѣненіи устава втораго Россійскаго страховаго общества. 39295.—Объ увеличеніи основнаго капитала пароходнаго общества «Русь». 39296.—Объ измѣненіи устава общества для улучшенія въ С.-Петербургѣ помѣщеній рабочаго и нуждающагося населенія. 39297.—О присвоеніи Николо-Михайловскому обществу стекольной и каменноугольной промышленности наименованія каменноугольное акціонерное общество «Корундъ». 39300.—О присвоеніи товариществу для эксплоатаціи электричества М. М. Подобѣдовъ и К° наименованія: «Акціонерное общество русскихъ кабельныхъ и металлопрокатныхъ заводовъ». 39302.—Объ измѣненіи устава акціонернаго общества Юльевскихъ сахарныхъ заводовъ. 39303.—Объ измѣненіи устава акціонернаго общества Калишской плюшевой и бархатной мануфактуры. 39304.—Объ измѣненіи устава акціонернаго общества товарныхъ складовъ «Варрантъ». 39307.—Объ увеличеніи основнаго капитала акціонернаго общества Сосновицкихъ трубопрокатныхъ и желѣзодѣлательныхъ заводовъ. 39308.—Объ увеличеніи основнаго капитала «общества машиностроительнаго и чугуно-литейнаго завода К. Рудзскій и К° въ Варшавѣ». 39310.—Объ измѣненіи устава Сѣвернаго горнопромышленнаго акціонернаго общества. 39311.—Объ измѣненіи устава акціонернаго общества машиностроительнаго, чугунолитейнаго и котельнаго завода Г. А. Лесснеръ» въ С.-Петербургѣ. 39416.—Объ измѣненіи устава нефтепромышленнаго и торговаго общества «Варинскіе техническіе заводы И. Н. Теръ-Акопова». 39422.—О разрѣшеніи акціонерному обществу шелковыхъ фабрикъ «К. О. Жиро Сыновья» пріобрѣсти земельный участокъ. 39423.—О разрѣшеніи акціонерному обществу «В. Бонакеръ» пріобрѣсти земельный участокъ. 39424.—О разрѣшеніи акціонерному обществу «І. В. Клейнеръ и К°» пріобрѣсти земельные участки. 39425.—О разрѣшеніи Россійскому транспортному и страховому обществу пріобрѣсти земельные участки. 39429.—Объ увеличеніи основнаго капитала общества Черноморскаго цементнаго производства. 39469.—Объ измѣненіи устава акціонернаго общества машиностроительнаго завода «Я. М. Айвазъ» въ С.-Петербургѣ. 39473. — Объ измѣненіи устава Оренбургскаго лѣснаго промышленнаго и торговаго общества. 39475.—Объ измѣненіи устава акціонернаго общества кожевеннаго производства «Карлъ Лаповицъ». 39476.—Объ измѣненіи устава Россійско-Баварскаго пивоваренаго общества подъ фирмою «Баварія». 39477. — О пониженіи нарицательной цѣны акцій нефтепромышленнаго и торговаго общества «А. П. Манташевъ и К°». 39479.—О пониженіи нарицательной цѣны 1.600 акцій акціонернаго общества портландъ-цементнаго завода «Волынь». 39481.—О предоставленіи горнопромышленному обществу «Сатурнъ» права дополнительнаго выпуска облигацій. 39483.—Объ увеличеніи основнаго капитала общества Должанскихъ антрацитовыхъ копей. 39485.—Объ увеличеніи основнаго капитала Московскаго акціонернаго общества для торговли мѣховыми товарами. 39486.—Объ измѣненіи устава нефтепромышленнаго акціонернаго общества «Русскій Грозненскій Стандартъ». 39525.—Объ измѣненіи наименованія французскаго акціонернаго общества: «Генеральная компанія фонографовъ, синематографовъ и точныхъ аппаратовъ». 39574.—Объ измѣненіи устава акціонернаго общества виноградарства, винодѣлія и коньячнаго производства Сергѣя Степановича Тамазова. 39579.—Объ измѣненіи Высочайше утвержденнаго 14 Февраля 1912 года дополненія къ уставу Саруханово-Куринскаго акціонернаго общества. 39941.—О переименованіи пожарнаго общества Рижскаго взморья въ «Романовское». 39953.—Объ увеличеніи основнаго капитала общества Боровичскаго завода огнеупорныхъ и кислотоупорныхъ издѣлій и канализаціонныхъ трубъ, бывшій К. Вахтеръ и К°. 39657.—Объ измѣненіи устава акціонернаго общества бумагопрядильной мануфактуры Джемза Бекъ въ С.-Петербургѣ. 39977.—Объ измѣненіи устава Вѣрнинскаго акціонернаго общества сахарнаго и рафинаднаго заводовъ. 39983.—Объ измѣненіи устава акціонернаго общества табачной фабрики «Соломонъ Когенъ» въ Кіевѣ. 39984.—Объ увеличеніи основнаго капитала акціонернаго общества производства питательныхъ консервовъ П. А. Коркунова. 39986.—Объ увеличеніи основнаго капитала торговопромышленнаго акціонернаго общества Л. И. Борковскій. 39987. — О присвоеніи Петро-Марьевскому обществу каменноугольной промышленности новаго наименованія: «Общество Петро-Марьевскихъ Варваропольскихъ объединенныхъ каменноугольныхъ копей» и объ измѣненіи устава сего общества. 40025.—Объ увеличеніи основнаго капитала Западно-Донецкаго каменноугольнаго общества. 40047.—Объ измѣненіи устава нефтепромышленнаго и торговаго общества «Варинскіе техническіе заводы И. Н. Теръ-Акопова». 40051.—Объ измѣненіи устава акціонернаго общества Боково-Хрустальскихъ антрацитовыхъ копей. 40052.—Объ увеличеніи основнаго капитала акціонернаго общества «Густавъ Листъ». 40054.—Объ увеличеніи основнаго капитала акціонернаго общества «Доломитъ». 40056.—Объ измѣненіи основнаго капитала акціонернаго общества «Вольта». 40057.—Объ увеличеніи основнаго капитала общества Южно-Русской каменноугольной промышленности. 40058.—Объ увеличеніи основнаго капитала акціонернаго общества для производства соды въ Россіи подъ фирмою «Любимовъ, Сольва и К°». 40062.—Объ утвержденіи измѣненій устава акціонернаго общества «Лысьвенскій горный округъ наслѣдниковъ графа Петра Павловича Шувалова». 40167.—Объ утвержденіи измѣненій устава общества Московскаго винокуренно-дрожжеваго завода Б. А. Гивартовскаго. 40168.—О присвоеніи Павловскому акціонерному электрическому обществу наименованія: «Русское акціонерное общество электрическихъ сооруженій». 40170.—Объ увеличеніи основнаго капитала компаніи С.-Петербургскаго металлическаго завода. 40171. — Объ увеличеніи основнаго капитала общества Невьянскихъ горныхъ и механическихъ заводовъ П. С. Яковлева и о присвоеніи обществу новаго наименованія: «Невьянское горнопромышленное акціонерное общество». 40172.—Объ увеличеніи основнаго капитала акціонернаго общества мѣднопрокатнаго и трубнаго завода, бывшаго Розенкранца. 40173.—Объ увеличеніи основнаго капитала Южно-Русскаго металлургическаго общества. 40175.—Объ измѣненіи устава С.-Петербургско-Сабунчинскаго нефтепромышленнаго и торговаго акціонернаго общества. 40177.—Объ увеличеніи основнаго капитала Селезневскаго общества каменноугольной и заводской промышленности. 40179.—Объ утвержденіи измѣненій устава горнаго и торгово-промышленнаго акціонернаго общества «Медіаторъ». 40180.—Объ увеличеніи основнаго капитала общества Московскаго вино-

куренно-дрожжеваго завода Б. А. Гивартовскаго. 40182.—Объ увеличеніи основнаго капитала и утвержденіи устава С.-Петербургскаго нефтепромышленнаго общества. 40184.—Объ измѣненіи наименованія германскаго акціонернаго общества химической промышленности и для выдѣлки сажи «Августъ Вегелинъ». 40227.—Объ измѣненіи устава общества каменноугольныхъ копей, рудниковъ и заводовъ въ Сосновицахъ. 40240.—Объ увеличеніи основнаго капитала общества желѣзодѣлательныхъ, сталелитейныхъ и механическихъ заводовъ «Сормово». 40250.—Объ увеличеніи основнаго капитала и измѣненіи наименованія «Русскаго общества Шуккертъ и К°». 40286.—Объ увеличеніи основнаго капитала Варшавскаго общества каменноугольной и горнозаводской промышленности. 40287.—Объ отчужденіи, обмѣнѣ и освобожденіи отъ наложенія запрещенія части недвижимыхъ имуществъ, служащихъ обезпеченіемъ облигаціонныхъ займовъ акціонернаго общества бумажныхъ мануфактуръ Карла Шейблера въ городѣ Лодзи, общества котельныхъ и механическихъ заводовъ В. Фицперъ и К. Гамперъ, акціонернаго общества Бѣлорѣцкихъ желѣзодѣлательныхъ заводовъ Пашковыхъ и Русско-Донецкаго общества каменноугольной и заводской промышленности. 40292.—Объ увеличеніи основнаго капитала компаніи Троицко-Кондратовскихъ писчебумажныхъ фабрикъ В. Говарди. 40296.—О пониженіи нарицательной цѣны акцій и объ измѣненіи устава акціонернаго общества фабрики портландъ-цемента «Высока». 40297.—Объ измѣненіи устава Харьковскаго акціонернаго общества пивоваренія, подъ фирмою «Новая Баварія». 40301.—Объ увеличеніи основнаго капитала акціонернаго общества вагоностроительныхъ и механическихъ заводовъ «Фениксъ». 40305.—Объ измѣненіи устава акціонернаго общества химическаго завода «Радоха» въ Сосновицахъ. 40306.—Объ измѣненіи устава русскаго акціонернаго общества надземныхъ и подземныхъ сооруженій Филиппъ Гольцманъ и К°—С.-Петербургъ. 40307.—Объ измѣненіи устава и о пониженіи нарицательной стоимости акцій нефтепромышленнаго и торговаго акціонернаго общества «Балаханы». 40309.—Объ утвержденіи измѣненій устава нефтепромышленнаго общества «Чаркенъ». 40312.—Объ увеличеніи основнаго капитала Южно-Русскаго солепромышленнаго общества. 40318.—Объ увеличеніи основнаго капитала акціонернаго общества Ливенгофскихъ стекляннаго и пробочнаго производствъ. 40319.—Объ увеличеніи основнаго капитала и измѣненіи наименованія акціонернаго общества С.-Петербургскихъ товарныхъ складовъ. 40321.—Объ измѣненіи наименованія и устава торгово-суднаго и комиссіоннаго акціонернаго общества Е. Копаныгинъ и К°. 40324.—Объ измѣненіи наименованія и устава Московскаго общества торговли аптекарскими товарами «Эрстъ». 40325.—Объ увеличеніи основнаго капитала общества Грозненскаго нефтянаго производства, подъ фирмою І. А. Ахвердовъ и К°. 40394.—О предоставленіи русскому акціонерному обществу «Сименсъ-Шуккертъ» права выпуска облигацій и объ измѣненіи устава общества. 40399.—Объ измѣненіи устава Урало-Кавказскаго акціонернаго общества. 40400.—О предоставленіи пароходному обществу «Самолетъ» права организовать пароходство по Каспійскому морю и объ измѣненіи устава сего общества. 40401.—О присвоеніи русскому акціонерному обществу для торговопромышленныхъ и горныхъ предпріятій новаго наименованія и объ измѣненіи устава общества. 40402.—Объ измѣненіи устава акціонернаго общества Ермолинской мануфактуры Ф. С. Псаева. 40405.—Объ увеличеніи основнаго капитала акціонернаго общества металлургическихъ, механическихъ и судостроительныхъ заводовъ Беккеръ и К°. 40406.—О пониженіи нарицательной стоимости акцій перваго дополнительнаго выпуска акціонернаго общества «Лангензипенъ и К°». 40409.—О пониженіи нарицательной цѣны акцій русскаго общества электрическихъ дорогъ и электрическаго освѣщенія. 40410.—Объ измѣненіи наименованія и устава акціонернаго общества «Перунъ». 40411.—Объ увеличеніи основнаго капитала и измѣненіи устава общества свекло-сахарнаго и рафинаднаго завода «Зберскъ» Вильгельма Реппгана. 40412.—О предоставленіи обществу сахарнаго завода «Брестъ-Куявскій» права выпуска облигацій и объ измѣненіи устава общества. 40414.—Объ измѣненіи порядка поголненія обязательствъ общества страхованія жизни «Урбэнъ» по его резервному фонду въ теченіе года. 40463.—Объ измѣненіи устава С.-Петербургскаго домовладѣльческаго акціонернаго общества «Комфортъ». 40464.—Объ увеличеніи основнаго капитала общества Россійской бумаго-прядильной мануфактуры. 40465.—Объ измѣненіи наименованія германскаго акціонернаго общества «Транспортное акціонерное общество С. Эйхельбаумъ». 40467.—Объ увеличеніи основнаго капитала акціонернаго общества, подъ наименованіемъ «Компанія Зингеръ». 40468.—Объ измѣненіи устава домовладѣльческаго акціонернаго общества «П. К. фонъ-Меккъ». 40507.—Объ увеличеніи основнаго капитала русскаго общества для выдѣлки и продажи пороха. 40521.—Объ увеличеніи основнаго капитала Россійскаго комиссіонно-ссуднаго акціонернаго общества. 40522.—Объ увеличеніи основнаго капитала нефтепромышленнаго акціонернаго общества «Петро-Баку». 40523.—Объ измѣненіи и дополненіи Высочайше утвержденнаго 3 Іюля 1902 года устава общества Тавризской дороги. 40583.—Объ уменьшеніи основнаго капитала Гагринскаго лѣсопромышленнаго экспортнаго общества. 40587.—Объ увеличеніи основнаго капитала Никополь-Маріупольскаго горнаго и металлургическаго общества. 40588.—Объ измѣненіи устава акціонернаго общества «Влодовице». 40665.—О присвоеніи акціонерному обществу пароходства и торговли «Маврикій Фаянсъ» въ городѣ Варшавѣ новаго наименованія и объ измѣненіи устава общества. 40666.—Объ увеличеніи основнаго капитала Южно-Русскаго общества для выдѣлки и продажи соды и другихъ химическихъ продуктовъ. 40667.—Объ измѣненіи устава Смоленскаго общества пиво-и медоваренія. 40668.—Объ увеличеніи основнаго капитала акціонернаго общества «Океанъ». 40669.—Объ увеличеніи основнаго капитала Южно-Русскаго общества торговли аптекарскими товарами. 40779.—Объ измѣненіи устава акціонернаго общества завода земледѣльческихъ машинъ и орудій И. А. Головина. 40781.—Объ увеличеніи основнаго капитала акціонернаго общества дрожжево-винокуреннаго завода «Братья Чоколовы». 40782.—Объ увеличеніи основнаго капитала акціонернаго общества мануфактуръ Н. А. Воронина, Лютшъ и Четеръ. 40784.—Объ измѣненіи устава Садовскаго акціонернаго общества. 40785.—О присвоеніи новаго наименованія акціонерному обществу товарныхъ складовъ «Варрантъ». 40786.—Объ увеличеніи основнаго капитала акціонернаго общества бумажныхъ мануфактуръ Луи Гейера. 40788.—Объ измѣненіи устава пароходнаго общества «Русь». 40784.

ОКЛАДЫ СОДЕРЖАНІЯ.—*См.* Жалованье.

ОКРУГА.

О порядкѣ отправленія офицеровъ частей войскъ, расположенныхъ внѣ Петербургскаго военнаго округа, для участія въ Императорской Красносельской скачкѣ. 39552.—Объ отпускѣ изъ государственнаго казначейства средствъ на покрытіе перерасхода по содержанію въ 1912 году управленія Казанскаго учебнаго округа. 39558.—О переименованіи Помѣховской санитарно-гигіенической станціи для пользованія воинскихъ

чиновъ, страдающихъ глазными болѣзнями, въ Ловичскую санитарную глазную станцію и о содержаніи означенной станціи на 300 мѣстъ для нуждъ Варшавскаго военнаго округа. 39631.—О продленіи дѣйствія закона 10 Мая 1909 года объ установленіи дополнительной прибавки къ содержанію офицерскимъ и класснымъ чинамъ военнаго вѣдомства, состоящимъ на службѣ въ нѣкоторыхъ мѣстностяхъ Варшавскаго, Виленскаго и Кавказскаго военныхъ округовъ. 39674.—Объ отпускѣ изъ государственнаго казначейства средствъ на установленіе юнкерамъ казачьяго сословія нѣкоторыхъ военныхъ училищъ, производимымъ въ офицеры въ конныя казачьи части Приамурскаго военнаго округа и Забайкальской области Иркутскаго военнаго округа, единовременныхъ пособій на пріобрѣтеніе верховыхъ лошадей и сѣделъ. 39859.

ОКРУЖНЫЕ СУДЫ.—*См.* Судебныя Установленія.

ОПЕКА, ОПЕКУНСКІЯ УЧРЕЖДЕНІЯ.

О разрѣшеніи опекунамъ малолѣтнихъ наслѣдниковъ Адольфа фонъ-Ренненкампфа продать участокъ земли изъ заповѣднаго имѣнія рода Ренненкампфа въ С.-Петербургской губерніи. 39844.—Объ учрежденіи опекунскаго управленія надъ личностью и всѣмъ имуществомъ въ должности шталмейстера Высочайшаго Двора графа Алексѣя Бѣлевскаго-Жуковскаго. 39890.—Объ изъятіи Крестовскаго острова, въ городѣ С.-Петербургѣ, изъ вѣдѣнія опекунскаго управленія надъ всѣмъ принадлежащимъ Генералъ-Адъютанту князю Константину Бѣлосельскому-Бѣлозерскому имуществомъ. 40036.—Объ учрежденіи опекунскаго управленія надъ всѣмъ имуществомъ Екатерины Константиновны Тонъ, рожденной графини Зарпекау. 40381.—Объ учрежденіи опекунскаго управленія надъ имуществомъ умершаго сына Статсъ-Дамы графини Прасковіи Уваровой—графа Алексѣя Алексѣевича Уварова. 40505.

ОПОЛЧЕНІЕ.

О порядкѣ опредѣленія сроковъ, въ теченіе коихъ не производятся учебные сборы ратниковъ государственнаго ополченія. 39847.

ОРУЖІЕ.

Объ установленіи образцовъ офицерскихъ шашекъ Кавказской и Азіатской. 38918.

ОТЧУЖДЕНІЕ ЗЕМЛИ.

Объ отчужденіи земли для сооруженія желѣзнодорожной линіи общаго пользованія, нормальной колеи, отъ разъѣзда Юргы или иного ближайшаго къ востоку отъ Юргы пункта Сибирской желѣзной дороги до Кольчугинскихъ каменноугольныхъ копей. 38607.—Объ отчужденіи земли для сооруженія желѣзнодорожной вѣтви общаго пользованія, нормальной колеи, отъ станціи Готня, Сѣверо-Донецкой желѣзной дороги, до Ракитянскаго свеклосахарнаго завода, въ предѣлахъ Грайворонскаго уѣзда, Курской губерніи. 38608.—Объ отчужденіи земли для сооруженія желѣзнодорожной вѣтви общаго пользованія, нормальной колеи, отъ разъѣзда, Сюзьва, Пермской желѣзной дороги, до Нытвинскаго завода, расположеннаго въ Охапскомъ уѣздѣ, Пермской губерніи. 38609.—Объ отчужденіи земли для устройства поста «Морги» 15-й Повобржеской бригады отдѣльнаго корпуса пограничной стражи. 38610.—О вознагражденіи за землю, отчужденную изъ владѣнія купца Егора Лебедева подъ сооруженіе шоссе отъ города Романова-Борисоглѣбска до станціи «Чебаково» Сѣверныхъ желѣзныхъ дорогъ. 38617.—Объ отчужденіи земли для производства работъ по сооруженію Тюмень-Омской желѣзной дороги. 38652.—Объ отчужденіи земли для сооруженія ширококолейной желѣзнодорожной линіи отъ станціи «Армавиръ» Владикавказской желѣзной дороги до города Туапсе, съ вѣтвями къ городу Майкопу и Туапсинскому порту. 38653.—Объ отчужденіи земли для устройства на рѣкѣ Малой Сѣверной Двинѣ, близъ города Устюга, затона для стоянки судовъ. 38827.—Объ отчужденіи земли въ Лидскомъ уѣздѣ, Виленской губерніи, для надобностей военнаго вѣдомства. 38828.—Объ отчужденіи земли изъ владѣнія общества крестьянъ Ямской слободы, Курской губерніи и уѣзда, для надобностей военнаго вѣдомства. 38829.—Объ отчужденіи земли въ Щучинскомъ уѣздѣ, Ломжинской губерніи, для устройства поста № 7, 8-й Граевской бригады отдѣльнаго корпуса пограничной стражи. 38830.—Объ отчужденіи земли для желѣзнодорожныхъ сооруженій и приспособленій. 39018.—Объ отчужденіи земли въ предѣлахъ города Ковны и его окрестностей, въ Ковенскомъ уѣздѣ и губерніи, и въ Маріампольскомъ уѣздѣ Сувалкской губерніи, для надобностей военнаго вѣдомства. 39019.—Объ отчужденіи земли подъ устройство двухъ створныхъ маяковъ въ Керченскомъ проливѣ на косѣ Чушкѣ, въ Таманскомъ отдѣлѣ Кубанской области. 39020.—Объ отчужденіи земли въ Читинскомъ уѣздѣ, Забайкальской области, и въ Алтайскомъ округѣ, для надобностей желѣзныхъ дорогъ. 39021.—Объ отчужденіи земли для сооруженія ширококолейной желѣзнодорожной линіи общаго пользованія отъ города Балакова, Самарской губерніи, до станціи Ершовъ, Рязанско-Уральской желѣзной дороги. 39022.—Объ отчужденіи въ Эстляндской губерніи земельныхъ участковъ для надобностей морскаго вѣдомства. 39357.—Объ отчужденіи земли въ Курляндской губерніи подъ устройство пикета «Саунакенъ» 4-й Рижской бригады отдѣльнаго корпуса пограничной стражи. 39358.—Объ отчужденіи земли въ Ковенской губерніи подъ устройство зданій Пасвентской таможни. 39359.—Объ отчужденіи земли въ предѣлахъ Пермской, Уфимской, Вятской, Казанской, Нижегородской и Костромской губерній для сооруженія двухъ желѣзнодорожныхъ линій. 39389.—Объ отчужденіи земли подъ устройство поста «Лѣсной» 19-й Волочиской бригады отдѣльнаго корпуса пограничной стражи. 39390.—Объ отчужденіи земли подъ устройство поста «Пришмонты» съ офицерскою квартирою, 5-й Горождинской бригады отдѣльнаго корпуса пограничной стражи. 39391.—Объ отчужденіи земли подъ расширеніе Дѣвкина переулка въ Лефортовской части города Москвы. 39392.—Объ отчужденіи земли подъ сооруженіе обществомъ Сѣверо-Донецкой желѣзной дороги желѣзнодорожной линіи отъ станціи «Шмитовская» до пересѣченія близъ станціи «Лихая» съ Юго-восточными желѣзными дорогами. 39393.—Объ отчужденіи земли подъ расширеніе Александровской улицы въ городѣ Москвѣ. 39513.—Объ отчужденіи земли въ Валдайскомъ уѣздѣ Новгородской губерніи для надобностей военнаго вѣдомства. 39514.—Объ отчужденіи земли подъ расширеніе 1-го Дьяковскаго и Орликова переулковъ и Дьяковской площадки въ городѣ Москвѣ. 39515.—Объ отчужденіи земли для расширенія Большой Переславской улицы въ городѣ Москвѣ. 39516.—Объ отчужденіи земли въ районѣ Севастопольской крѣпости въ Симферопольскомъ уѣздѣ Таврической губерніи для надобностей военнаго вѣдомства. 39517.—Объ отчужденіи земли въ Троскомъ уѣздѣ Виленской губерніи для надобностей военнаго вѣдомства. 39518.—Объ отчужденіи земли для сооруженія ширококолейной желѣзнодорожной линіи общаго пользованія отъ станціи Татарской, Сибирской желѣзной дороги, до села Славгорода, Томской губерніи. 39519.—Объ отчужденіи земли для сооруженія ширококолейной желѣзной дороги общаго пользованія отъ города Севастополя до города Алушты, Таври-

*

ческой губерніи. 39520.—Объ отчужденіи земли для желѣзнодорожныхъ сооруженій и приспособленій. 39521.—Объ отчужденіи земли подъ сооруженіе морской крѣпости Императора Петра Великаго въ городѣ Ревелѣ и въ Ревельскомъ уѣздѣ Эстляндской губерніи. 39767.—Объ отчужденіи земли для желѣзнодорожныхъ сооруженій и приспособленій. 39768.—Объ отчужденіи земли въ Липецкомъ уѣздѣ, Тамбовской губерніи, для устройства зернохранилища Государственнаго Банка при станціи «Грязи» Юго-Восточныхъ желѣзныхъ дорогъ. 39769.—Объ отчужденіи земли для расширенія Малой Посадской улицы въ городѣ С.-Петербургѣ. 39770.—Объ отчужденіи земли въ Аткарскомъ уѣздѣ, Саратовской губерніи, подъ сооруженіе Государственнымъ Банкомъ зернохранилища при станціи «Екатериновка» Рязанско-Уральской желѣзной дороги. 39771.—Объ отчужденіи земли въ Ялтинскомъ уѣздѣ, Таврической губерніи, для надобностей Южнобережскаго и Алушто-Судакскаго шоссе. 39772.—Объ отчужденіи земли въ городѣ С.-Петербургѣ для надобностей городскаго трамвая. 39773.—Объ отчужденіи земли въ Щучинскомъ уѣздѣ, Ломжинской губерніи, для устройства поста № 6, 8-ой Граевской бригады отдѣльнаго корпуса пограничной стражи. 39774.—Объ отчужденіи земли для надобностей канализаціи и для устройства Берниковской набережной въ городѣ Москвѣ. 39775.—Объ отчужденіи земли изъ владѣнія города С.-Петербурга для переустройства и расширенія Адмиралтейскаго судостроительнаго завода. 39776.—Объ отчужденіи земли въ Пултускомъ уѣздѣ, Варшавской губерніи, для надобностей Новогеоргіевской крѣпости. 39777.—Объ отчужденіи земли въ Аткарскомъ уѣздѣ, Саратовской губерніи, подъ сооруженіе Государственнымъ Банкомъ зернохранилищъ при станціи «Лопуховка» Рязанско-Уральской желѣзной дороги. 39778.—Объ отчужденіи земли подъ расширеніе Свято-Чудо-Михайловской соборной церкви въ городѣ Новой Ушицѣ, Подольской губерніи. 39779.—Объ отчужденіи земли въ городѣ Замостьѣ, Люблинской губерніи, для надобностей военнаго вѣдомства. 39780.—Объ отчужденіи земли въ Щучинскомъ уѣздѣ, Ломжинской губерніи, для надобностей военнаго вѣдомства. 39781.—Объ отчужденіи земли для сооруженія широколейной желѣзнодорожной линіи общаго пользованія отъ села Красная Горка, С.-Петербургской губерніи, до станціи Веймарнъ, Сѣверо-Западныхъ желѣзныхъ дорогъ. 39884.—Объ отчужденіи земли для сооруженія въ Ферганской области широколейныхъ желѣзнодорожныхъ линій. 39885.—Объ отчужденіи земли для сооруженія желѣзнодорожной линіи отъ станціи Цнорисъ-Цхали, Кахетинской желѣзной дороги, до города Баку. 39928.—Объ отчужденіи земли для сооруженія желѣзнодорожной вѣтви отъ разъѣзда Старушки, Полѣсскихъ желѣзныхъ дорогъ, до имѣнія Дяковичи, расположеннаго въ Мозырскомъ уѣздѣ. 39929.—Объ отчужденіи земли для сооруженія желѣзнодорожной вѣтви отъ станціи Михайловъ, Рязанско-Уральской желѣзной дороги, до Ерпнскаго портландъ-цементнаго завода, расположеннаго въ Рязанской губерніи. 39930.—Объ отчужденіи земли въ предѣлахъ Самарской и Оренбургской губерній и Уральской области для сооруженія желѣзнодорожныхъ линій. 39931.—Объ отчужденіи земли для сооруженія желѣзнодорожной вѣтви отъ станціи Катюжаны, Юго-Западныхъ желѣзныхъ дорогъ, до Выше-Ольчедаевскаго сахарнаго завода, расположеннаго въ Могилевскомъ уѣздѣ, Подольской губерніи. 39932.—Объ отчужденіи земли для сооруженія желѣзнодорожной вѣтви отъ станціи Берендѣево, Сѣверныхъ желѣзныхъ дорогъ, до города Переславля-Залѣсскаго, Владимірской губерніи. 39933.—Объ отчужденіи въ собственность Костромскаго губернскаго земства участка земли изъ состава владѣній причта Николаевской церкви при сел. Мокровскомъ, Кологривскаго уѣзда, Костромской губерніи, для устройства подъѣзднаго пути отъ деревни Мантурово, названнаго уѣзда, къ станціи Сѣверныхъ желѣзныхъ дорогъ, того же наименованія. 40037.—Объ отчужденіи, обмѣнѣ и освобожденіи отъ наложенія запрещенія части недвижимыхъ имуществъ, служащихъ обезпеченіемъ облигаціонныхъ займовъ акціонернаго общества бумажныхъ мануфактуръ Карла Шейблера въ городѣ Лодзи, общества котельныхъ и механическихъ заводовъ В. Фицнеръ и К. Гамперъ, акціонернаго общества Бѣлорѣцкихъ желѣзодѣлательныхъ заводовъ Пашковыхъ и Русско-Донецкаго общества каменноугольной и заводской промышленности. 40292.—Объ отчужденіи изъ принадлежащаго дворянину Антону Ледоховскому родоваго имѣнія Кодня, Житомірскаго уѣзда, Волынской губерніи, участка земли мѣрою въ 1 десятину 2259 квадратныхъ саженъ для расширенія Коднянскаго православнаго кладбища. 40511.—Объ отчужденіи земли для устройства поста № 3, 15-й Новоборжеской бригады отдѣльнаго корпуса пограничной стражи. 40819.—Объ отчужденіи земли для устройства поста Пржемыковъ съ офицерскою квартирою 15 Новоборжеской бригады отдѣльнаго корпуса пограничной стражи. 40820.—Объ отчужденіи земли для постройки зданій Гродзиской таможенной заставы. 40821.—Объ отчужденіи земли для устройства поста № 3, 6-й Таурогенской бригады отдѣльнаго корпуса пограничной стражи. 40822.—Объ отчужденіи земли для сооруженія желѣзнодорожнаго подъѣзднаго пути отъ разъѣзда № 26 Забайкальской желѣзной дороги къ мѣсту расположенія Верхнеудинскаго полеваго желѣзнодорожнаго парка, близъ города Верхнеудинска. 40823.—Объ отчужденіи земли для постройки православной церкви и для надобностей причта оной въ деревнѣ Нововолѣ, Сокольскаго уѣзда Гродненской губерніи. 40824.—Объ отчужденіи земли въ городѣ Слонимѣ, Гродненской губерніи, для надобностей городскаго водопровода. 40825.—Объ отчужденіи земли подъ устройство аэродрома въ Осовецкой крѣпости. 40826.—Объ отчужденіи земли для расширенія площади погоста Свято-Петро-Павловской-Суворовской церкви въ городѣ Кобринѣ, Гродненской губерніи. 40827.—Объ отчужденіи земли для желѣзнодорожныхъ сооруженій и приспособленій. 40828.—Объ отчужденіи земли для расширенія римско-католическаго кладбища въ приходѣ «Блашки» Калишской губерніи и уѣзда. 40829.—Объ отчужденіи земли для надобностей военнаго вѣдомства въ районѣ Кронштадтской крѣпости, Петергофскаго уѣзда С.-Петербургской губерніи. 40830.—Объ отчужденіи земли для огражденія источника «Нарзанъ», въ городѣ Кисловодскѣ, отъ порчи и загрязненія. 40831.—Объ отчужденіи земли для надобностей военнаго вѣдомства въ районѣ Карсской крѣпости. 40832.—Объ отчужденіи земли подъ устройство мощенаго подъѣзднаго пути отъ артиллерійскаго городка близъ города Калуги до Тимофеевскаго шоссе. 40833.—Объ отчужденіи земли подъ устройство стрѣльбища для частей войскъ гарнизона Севастопольской крѣпости. 40834.—Объ отчужденіи земли для сооруженія въ Виндавскомъ торговомъ портѣ портовой вѣтви общаго пользованія отъ желѣзнодорожной станціи Московско-Виндаво-Рыбинской желѣзной дороги на лѣвый берегъ рѣки Виндавы. 40835.—Объ отчужденіи земли для устройства набережной въ Ростовскомъ-на Дону портѣ. 40836.

ОХОТА.

О воспрещеніи охоты на дикаго сѣвернаго оленя. 39356.—Объ установленіи 30% прибавокъ къ содержанію оберъ-егерямъ Бѣловѣжской Пущи и объ увеличеніи содержанія завѣдывающему охотою той же Пущи. 39360.—О дополненіи штата Министерства Императорскаго Двора по Императорской охотѣ, Высочайше утвержденнаго 6 Декабря

1902 года. 40008.—О срокѣ запрещенія охоты на фазановъ. 40372.—Объ утвержденіи штата Собственной Его Величества охоты въ Крыму вѣдомства Кабинета Его Императорскаго Величества. 40619.—Объ отпускѣ пособія Владивостокскому Приморскому стрѣлково-охотничьему обществу. 40654.

ОХРАНА.

О продленіи дѣйствія чрезвычайной охраны въ городѣ Ялтѣ и его уѣздѣ, Таврической губерніи. 38896.—О продленіи дѣйствія введеннаго въ предѣлахъ Бакинскаго градоначальства положенія чрезвычайной охраны. 38898.—Объ объявленіи части Витимскаго и Олекминскаго горныхъ округовъ, а также села Витима, Киренскаго уѣзда, Иркутской губерніи, взамѣнъ чрезвычайной въ состояніи усиленной охраны. 38940.—О продленіи срока дѣйствія положенія усиленной охраны, введеннаго въ городѣ Батумѣ и Кинтришскомъ участкѣ, Батумскаго округа; въ губерніяхъ: Бакинской, Елисаветпольской, Кутаисской, Тифлисской, Черноморской и Эриванской; въ областяхъ Терской и Кубанской, и въ округахъ: Сухумскомъ и Закатальскомъ. 40115.—О продленіи срока дѣйствія введеннаго въ предѣлахъ Бакинскаго градоначальства положенія чрезвычайной охраны. 40116.—О продленіи срока дѣйствія Положенія о мѣрахъ къ охраненію государственнаго порядка и общественнаго спокойствія, о дальнѣйшемъ оставленіи въ исключительномъ положеніи нѣкоторыхъ мѣстностей Имперіи и о сохраненіи за нѣкоторыми губернскими начальствами временно предоставленныхъ имъ особыхъ полномочій по охраненію общественнаго порядка и безопасности. 40213.—О продленіи срока дѣйствія положенія усиленной охраны въ городѣ Ташкентѣ, въ Ташкентскомъ, Чимкентскомъ, Ауліеатинскомъ, Перовскомъ и Казалинскомъ уѣздахъ, Сыръ-Дарьинской области, въ Вѣрненскомъ и Пишпекскомъ уѣздахъ, Семирѣченской области, въ Самаркандской, Ферганской и Закаспійской областяхъ и во всѣхъ русскихъ поселеніяхъ въ предѣлахъ Бухарскаго Ханства. 40214.

II.

ПАЛАТЫ.

Объ утвержденіи устава Русско-Американской торговой палаты въ городѣ Москвѣ. 39411.—Объ усиленіи слѣдственно-мировой части въ округѣ Ташкентской судебной палаты, а также въ Акмолинской и Семипалатинской областяхъ, и объ увеличеніи числа должностей товарища прокурора окружнаго суда въ означенныхъ мѣстностяхъ. 39748.—Объ учрежденіи казенной палаты въ городѣ Холмѣ. 39765.—Объ измѣненіи положенія о Россійской экспортной палатѣ. 39972.—Объ отпускѣ изъ государственнаго казначейства средствъ на пріобрѣтеніе зданія для Виленской контрольной палаты. 40640.—О порядкѣ замѣщенія уѣздныхъ предводителей дворянства и городскихъ головъ въ засѣданіяхъ судебной палаты съ участіемъ сословныхъ представителей. 40711.—Объ отпускѣ изъ государственнаго казначейства средствъ на оборудованіе новыхъ помѣщеній Главной Палаты мѣръ и вѣсовъ. 40743.

ПАРОХОДСТВО.

Объ установленіи срочныхъ пароходныхъ рейсовъ въ Черномъ и Средиземномъ моряхъ съ 1 Іюля 1910 года по 1 Іюля 1911 года. 39612.—О содержаніи срочныхъ пароходныхъ сообщеній въ заливѣ Петра Великаго и по линіямъ: Владивостокъ—Тютихе и Владивостокъ—бухта Датта. 39858.

ПЕНСІИ И ПОСОБІЯ.

О предоставленіи священнику церкви при русской больницѣ въ Пиреѣ права на пенсію изъ государственнаго казначейства. 39047.—Объ измѣненіи окладовъ пенсій преподавателямъ общихъ классовъ Пажескаго Его Императорскаго Величества корпуса и кадетскихъ корпусовъ. 39677.—О пенсіяхъ и единовременныхъ пособіяхъ чинамъ отдѣльнаго корпуса пограничной стражи и ихъ семействамъ. 39763.

ПЕРЕСЕЛЕНІЕ И ПЕРЕСЕЛЕНЦЫ.

О предоставленіи чиновникамъ особыхъ порученій Переселенческаго Управленія, обслуживающимъ перевозку переселенцевъ по линіямъ желѣзныхъ дорогъ, права выдачи ходаческихъ свидѣтельствъ. 39502.—Объ установленіи штатнаго расписанія личнаго состава чиновъ и расходовъ отряда для образованія переселенческихъ участковъ на Кавказѣ. 39596.—О принятіи на средства государственнаго казначейства произведеннаго въ 1912 году расхода на выдачу домообзаводственныхъ ссудъ переселенцамъ. 39610.

ПОВИННОСТИ.—*См.* Налоги.

ПОГРАНИЧНАЯ СТРАЖА.

Объ отчужденіи земли для устройства поста «Морги» 15-й Новоборжеской бригады отдѣльнаго корпуса пограничной стражи. 38610.—Объ установленіи средней смѣтной ремонтной цѣны на лошадь для пограничной стражи вмѣстѣ съ накладными расходами на пятилѣтіе съ 1914 по 1918 годъ включительно. 38605.—Объ изъятіи шашекъ изъ вооруженія машинистовъ, подручныхъ машинистовъ и кочегаровъ на рѣчныхъ судахъ отдѣльнаго корпуса пограничной стражи. 38902.—Объ учрежденіи въ отдѣльномъ корпусѣ пограничной стражи школы моторныхъ машинистовъ. 39145.—О пенсіяхъ и единовременныхъ пособіяхъ чинамъ отдѣльнаго корпуса пограничной стражи и ихъ семействамъ. 39763.—Объ уравненіи правъ подполковниковъ отдѣльнаго корпуса пограничной стражи на полученіе добавочныхъ денегъ съ соотвѣтственными чинами строевыхъ частей военнаго вѣдомства. 39832.—Объ отпускѣ изъ государственнаго казначейства средствъ на покрытіе невыполненныхъ расходовъ отдѣльнаго корпуса пограничной стражи по перевозкѣ войскъ и воинскихъ грузовъ за прежнее время. 39848.—Объ установленіи для нѣкоторыхъ офицерскихъ и классныхъ чиновъ отдѣльнаго корпуса пограничной стражи новыхъ квартирныхъ окладовъ. 39849.—О распространеніи на должность старшаго фармацевта управленія отдѣльнаго корпуса пограничной стражи дѣйствія Высочайшаго повелѣнія 28 Февраля 1904 года и Высочайше утвержденнаго 13 Іюня 1911 года положенія Военнаго Со-

вѣта. 39850.—Объ измѣненіи статей 267 и 289 Правилъ объ отдѣльномъ корпусѣ пограничной стражи, изданія 1910 года (Т. VI Свод. Зак. Росс. Имп.). 40552.—О предоставленіи чинамъ отдѣльнаго корпуса пограничной стражи права на полученіе вторыхъ окладовъ квартирныхъ денегъ при командировкахъ. 40569.—Объ отпускѣ изъ государственнаго казначейства средствъ на образованіе основнаго пенсіоннаго фонда въ эмеритальной пенсіонной кассѣ морскаго вѣдомства для офицеровъ флотиліи отдѣльнаго корпуса пограничной стражи. 40614.

ПОДАТИ.—*См.* Налоги.

ПОДВОДНОЕ ПЛАВАНІЕ.—*См.* Флотъ.

ПОЛИЦІЯ.

О включеніи города Тюмени, Тобольской губерніи, въ число мѣстностей, въ коихъ воспрещается жительство и пребываніе лицамъ, подвергаемымъ по судебнымъ приговорамъ надзору полиціи. 38645.—О присвоеніи револьверовъ нижнимъ чинамъ служительской команды и рѣчной полиціи въ С.-Петербургѣ. 38746. — Объ отпускѣ изъ средствъ государственнаго казначейства дополнительнаго кредита на покрытіе расходовъ по найму помѣщеній для Варшавской конно-полицейской стражи. 39039. — О продленіи дѣйствія закона 14 Іюня 1910 года о временномъ сохраненіи нѣкоторыхъ полицейскихъ должностей, учрежденныхъ въ С.-Петербургскомъ, Либавскомъ, Виндавскомъ и Керченскомъ торговыхъ портахъ. 39040. — О продленіи дѣйствія нѣкоторыхъ узаконеній объ усиленіи полиціи. 39041.—Объ отпускѣ изъ государственнаго казначейства средствъ въ пособіе городу Старому Быхову, Могилевской губерніи, на содержаніе мѣстной полицейской команды. 39044.—О продленіи дѣйствія закона 14 Іюня 1910 года объ установленіи временныхъ дополнительныхъ штатовъ полиціи въ портахъ городовъ Баку, Батума, Новороссійска, Петровска и Поти. 39046.—О взиманіи на Рыбинскихъ пристаняхъ особыхъ сборовъ на содержаніе рѣчной полиціи и на другія потребности, до мѣстной торговли и судоходства относящіяся. 39059.—Объ учрежденіи должности полицейскаго надзирателя 1 разряда въ хуторѣ Иванковѣ, Каменской станицы, Донецкаго округа, области войска Донскаго. 39164. — Объ освобожденіи отъ взысканія денегъ за пожалованіе медалями лицъ, оказавшихъ содѣйствіе чинамъ полиціи въ борьбѣ съ преступностью. 39256.—Объ учрежденіи въ станицѣ Старочеркасской, области войска Донскаго, должности полицейскаго пристава. 39278. — О принятіи Минскаго общества призрѣнія жертвъ служебнаго долга и ихъ семействъ и оказанія помощи чинамъ полиціи и тюремнаго вѣдомства подъ Августѣйшее Покровительство Наслѣдника Цесаревича и Великаго Князя Алексѣя Николаевича. 39372.—О включеніи города Красноводска, Закаспійской области, въ число мѣстностей, въ коихъ воспрещается жительство и пребываніе лицамъ, подвергаемымъ по судебнымъ приговорамъ надзору полиціи. 39412.—О включеніи Ялтинскаго, Евпаторійскаго, Ѳеодосійскаго и Симферопольскаго уѣздовъ, Таврической губерніи, въ число мѣстностей, въ коихъ воспрещается жительство и пребываніе лицамъ, подвергаемымъ по судебнымъ приговорамъ надзору полиціи. 39654.—Объ установленіи временнаго штата Тифлисской городской полиціи. 39707.—Объ установленіи штатовъ Холмскихъ губернскихъ учрежденій Министерства Внутреннихъ Дѣлъ и Холмскаго городскаго полицейскаго управленія. 39743.—Объ отпускѣ изъ государственнаго казначейства средствъ на выдачу пособій чинамъ общей полиціи и отдѣльнаго корпуса жандармовъ и ихъ семействамъ. 39818.—О временномъ усиленіи полиціи въ нѣкоторыхъ мѣстностяхъ Кубанской области, о временномъ усиленіи штата полиціи въ городѣ Таганрогѣ и о временномъ увеличеніи содержанія городовымъ въ нѣкоторыхъ мѣстностяхъ Кубанской области. 39918.—О включеніи города Трокъ, Виленской губерніи, въ число мѣстностей, въ коихъ воспрещается жительство и пребываніе лицамъ, подвергаемымъ по судебнымъ приговорамъ надзору полиціи. 40038.—Объ увеличеніи содержанія полицейскимъ урядникамъ, содержимымъ на средства общаго войсковаго капитала войска Донскаго. 40099. — Объ утвержденіи и введеніи въ дѣйствіе Правилъ о порядкѣ удовлетворенія содержаніемъ и увольненія отъ службы нижнихъ сверхсрочныхъ чиновъ отдѣльнаго корпуса жандармовъ, состоящихъ подъ судомъ и слѣдствіемъ. 40154.—О включеніи города Тихвина, Новгородской губерніи, въ число мѣстностей, въ коихъ воспрещается жительство и пребываніе лицамъ, подвергаемымъ по судебнымъ приговорамъ надзору полиціи. 40382.—Объ измѣненіи штатовъ жандармскихъ полицейскихъ управленій Виленскаго и Сѣверо-Западныхъ желѣзныхъ дорогъ. 40499.—Объ измѣненіи штатовъ жандармскихъ полицейскихъ управленій Сибирской и Забайкальской желѣзныхъ дорогъ, съ передачею въ вѣдѣніе послѣдняго станціи Иннокентьевской. 40502.—О включеніи города Туккума, Курляндской губерніи, въ число мѣстностей, въ коихъ воспрещается жительство и пребываніе лицамъ, подвергнутымъ по судебнымъ приговорамъ надзору полиціи. 40513. — О включеніи города Вольмара, Лифляндской губерніи, съ пригородами Каугерсгофомъ и Карловкою, и города Валка, той же губерніи, съ пригородами — Лугажскою площадью и деревнею Пуракюля, въ число мѣстностей, въ коихъ воспрещается жительство и пребываніе лицамъ, подвергнутымъ по судебнымъ приговорамъ надзору полиціи. 40656.

ПОЛНОЕ СОБРАНІЕ ЗАКОНОВЪ.

Объ обнародованіи XXX тома третьяго Полнаго Собранія Законовъ Россійской Имперіи, заключающаго въ себѣ узаконенія за 1910 годъ. 40023.

ПОПЕЧИТЕЛЬСТВА, ПОПЕЧИТЕЛИ.

Объ учрежденіи Всероссійскаго попечительства объ охранѣ материнства и младенчества и о принятіи онаго подъ покровительство Ея Величества Государыни Императрицы Александры Ѳеодоровны. 39446.—О предоставленіи главному попечителю Императорскаго Человѣколюбиваго Общества всѣхъ правъ и обязанностей помощника главнаго попечителя и о замѣщеніи главнаго попечителя, въ случаѣ его отсутствія или болѣзни, однимъ изъ членовъ Совѣта Общества. 39966.—О закрытіи дѣятельности Брестъ-Литовскаго крѣпостнаго попечительства дѣтскихъ пріютовъ Вѣдомства Учрежденій Императрицы Маріи. 40113.—О включеніи въ число дѣйствительныхъ членовъ попечительства дѣтскаго пріюта Вѣдомства Учрежденій Императрицы Маріи при Каменскомъ заводѣ, Камышловскаго уѣзда, Пермской губерніи, податнаго инспектора 2-го участка Камышловскаго уѣзда и ветеринарнаго земскаго врача того же уѣзда. 40243.

ПОРТЫ И ГАВАНИ.

О переименованіи Ревельскаго порта въ портъ Императора Петра Великаго. 38806.—Объ утвержденіи Положенія о сооруженіи порта Императора Петра Великаго. 38807.—Объ измѣненіи штатовъ нѣкоторыхъ портовъ. 39000.—Объ отводѣ Рижскому биржевому обществу участковъ казенной земли Рижскаго порта подъ устройство складочныхъ помѣщеній. 39023.—Объ отводѣ Русскому обществу пароходства и торговли и Россійскому транспортному и страховому обществу участковъ казенной земли въ Ялтинскомъ портѣ. 39024.—О продленіи дѣйствія закона 14 Іюня 1910 года о временномъ сохраненіи нѣкоторыхъ полицей-

ских должностей, учрежденныхъ въ С.-Петербургскомъ, Либавскомъ, Виндавскомъ и Керченскомъ торговыхъ портахъ. 39040.—О продленіи дѣйствія закона 14 Іюня 1910 года объ установленіи временныхъ дополнительныхъ штатовъ полиціи въ портахъ городовъ Баку, Батума, Новороссійска, Петровска и Поти. 39046.—О содержаніи Добровольнымъ Флотомъ въ 1913 году срочныхъ пароходныхъ сообщеній между Владивостокомъ и портами Охотскаго и Берингова морей и по линіи Татарскаго пролива. 39144.—Объ отпускѣ изъ государственнаго казначейства дополнительныхъ средствъ на содержаніе управленія Владивостокскаго военнаго порта. 39385.—О возстановленіи дѣйствій временнаго штата опытоваго судостроительнаго бассейна и продленіи срока дѣйствія измѣненій въ штатѣ управленія Владивостокскаго порта. 39495.—Объ отпускѣ изъ государственнаго казначейства средствъ на устройство и оборудованіе военныхъ портовъ, морскихъ радіостанцій и наблюдательныхъ пунктовъ. 39571.—Объ опредѣленіи стоимости работъ по устройству въ Виндавскомъ портѣ новой рыбной гавани и объ отпускѣ изъ государственнаго казначейства средствъ на производство означенныхъ работъ. 39613.—Объ отпускѣ изъ государственнаго казначейства средствъ на устройство въ Херсонскомъ портѣ втораго затона для рѣчныхъ судовъ. 39615.—Объ отпускѣ изъ государственнаго казначейства средствъ на расходы по новымъ работамъ въ С.-Петербургскомъ, Либавскомъ, Одесскомъ, Николаевскомъ, Маріупольскомъ и Ростовскомъ на Дону торговыхъ портахъ. 39616.—Объ отпускѣ изъ государственнаго казначейства средствъ на работы по расширенію бассейна въ Темрюкскомъ портѣ. 39618.—Объ опредѣленіи правъ на чинопроизводство портовыхъ инженеръ-механиковъ въ портахъ Императора Петра Великаго и Свеаборгскомъ. 39645.—Объ опредѣленіи стоимости устройства порта-убѣжища въ Судакской бухтѣ и объ отпускѣ изъ государственнаго казначейства средствъ на означенныя работы. 39727.—Объ опредѣленіи стоимости работъ по расширенію и углубленію Ейскаго порта и объ отпускѣ изъ государственнаго казначейства средствъ на производство означенныхъ работъ. 39833.—Объ опредѣленіи стоимости работъ по расширенію и улучшенію Маріупольскаго порта и объ отпускѣ изъ государственнаго казначейства средствъ на производство означенныхъ работъ. 39851.—Объ опредѣленіи стоимости работъ по расширенію и улучшенію Владивостокскаго порта и объ отпускѣ изъ государственнаго казначейства средствъ на производство означенныхъ работъ. 39853.—Объ отпускѣ изъ государственнаго казначейства средствъ на производство въ Рижскомъ портѣ работъ по возвышенію стрѣлки Больдераскаго струераздѣльнаго сооруженія. 39854.—Объ опредѣленіи стоимости работъ по улучшенію Рижскаго порта и объ отпускѣ изъ государственнаго казначейства средствъ на производство означенныхъ работъ. 39855.—Объ опредѣленіи стоимости расширенія и углубленія Бердянскаго порта и объ отпускѣ изъ государственнаго казначейства средствъ на производство означенныхъ работъ. 39858.—Объ опредѣленіи стоимости заготовленія ледоколовъ для нѣкоторыхъ приморскихъ торговыхъ портовъ. 39911.—Объ опредѣленіи стоимости работъ по устройству порта-убѣжища въ Церельской бухтѣ и зимней гавани въ бухтѣ Орьякъ и объ отпускѣ изъ государственнаго казначейства средствъ на означенныя работы. 39912.—Объ утвержденіи штатнаго расписанія должностей и средствъ по сооруженію порта Императора Петра Великаго и Правилъ для выдачи премій за землечерпаніе и денежныхъ наградъ за успѣшное и выгодное для казны производство работъ по сооруженію порта Императора Петра Великаго. 40022.—Объ изъятіи изъ общаго пользованія части рѣки Думь-Упне, въ предѣлахъ владѣнія судостроительнаго завода К. Л. Іессена въ Рижскомъ портѣ. 40277.—Объ утвержденіи временнаго штата строительной части Свеаборгскаго порта. 40376.—Объ учрежденіи, въ составѣ контрольной части для ревизіи оборотовъ портовъ сѣверо-западной части Черноморскаго побережья, а также Николаевскаго и Херсонскаго, должности главнаго контролера. 40444.—Объ утвержденіи правилъ о посѣщеніи Россійскихъ портовъ и водъ иностранными военными судами. 40774.

ПОСЕЛЕНІЯ, ПОСЕЛКИ, ВЫСЕЛКИ.

О переименованіи поселка Плоскаго, Сибирскаго казачьяго войска, въ поселокъ Платовскій. 38669.—О переименованіи поселка Слотовскаго, Оренбургскаго казачьяго войска, въ поселокъ «Ново-Татищевскій». 39361.—О переименованіи селенія Сабуръ, Арешскаго уѣзда, Елисаветпольской губерніи, въ селеніе Романовку. 40379.—Объ исключеніи города Валокъ, Харьковской губерніи, изъ расписанія городскихъ поселеній съ упрощеннымъ общественнымъ управленіемъ. 40384.—Объ исключеніи города Буя, Костромской губерніи, изъ расписанія городскихъ поселеній съ упрощеннымъ общественнымъ управленіемъ. 40385.—О переименованіи выселка Кумакинскаго, Торгинской станицы, 3-го военнаго отдѣла Забайкальскаго казачьяго войска въ выселокъ «Путиловскій». 40687.

ПОСОБІЯ.—*См.* Пенсіи и пособія.

ПОЧЕТНЫЕ ПРЕДСѢДАТЕЛИ И ЧЛЕНЫ.

О принятіи Его Императорскимъ Высочествомъ Княземъ Александромъ Георгіевичемъ Романовскимъ Герцогомъ Лейхтенбергскимъ званія почетнаго члена общества для устройства убѣжища лицамъ женскаго медицинскаго званія Россійской Имперіи и на присвоеніе Имени Его Императорскаго Высочества одной изъ комнатъ сего убѣжища. 38625.—О принятіи Его Императорскимъ Высочествомъ Великимъ Княземъ Андреемъ Владиміровичемъ званія почетнаго предсѣдателя Кіевскаго пожарнаго общества. 39251.—О принятіи Его Императорскимъ Высочествомъ Наслѣдникомъ Цесаревичемъ и Великимъ Княземъ Алексѣемъ Николаевичемъ званія почетнаго члена Елецкаго общества хоругвеносцевъ. 39252.—О принятіи Его Императорскимъ Высочествомъ Наслѣдникомъ Цесаревичемъ и Великимъ Княземъ Алексѣемъ Николаевичемъ званія почетнаго члена Елецкаго общества хоругвеносцевъ. 39253.—О принятіи Ея Императорскимъ Высочествомъ Великою Княгинею Маріею Павловною званія Августѣйшей почетной предсѣдательницы совѣта основаннаго обществомъ архитекторовъ-художниковъ музея стараго Петербурга. 39282.—О принятіи Его Императорскимъ Высочествомъ Великимъ Княземъ Александромъ Михаиловичемъ званія почетнаго члена Императорскаго Московскаго общества поощренія рысистаго коннозаводства. 39348.—О принятіи Великимъ Княземъ Сергіемъ Михаиловичемъ званія покровителя и почетнаго предсѣдателя общества «Бобслей Клубъ». 39395.—Объ утвержденіи Ея Императорскаго Высочества Великой Княгини Елисаветы Ѳеодоровны въ званіи почетнаго члена Императорской Казанской Духовной Академіи. 39442.—О принятіи Ея Императорскимъ Высочествомъ Великою Княгинею Ольгою Александровною и Его Высочествомъ Принцемъ Петромъ Александровичемъ Ольденбургскимъ званія почетныхъ членовъ Елецкаго общества хоругвеносцевъ. 39445.—О принятіи Его Высочествомъ Принцемъ Петромъ Александровичемъ Ольденбургскимъ званія почетнаго члена С.-Петербургскаго отдѣла Императорскаго Россійскаго общества сельскохозяйственнаго птицеводства. 39496.—О принятіи Ея Императорскимъ Высочествомъ Великою

Княгинею Елисаветою Ѳеодоровною званія почетнаго члена Орловскаго общества хоругвеносцевъ. 40493.—О присвоеніи Нижегородскому губернатору званія почетнаго попечителя Нижегородскаго рѣчнаго училища. 40571.

ПОЧТА, ПОЧТОВЫЯ УЧРЕЖДЕНІЯ.

Объ отпускѣ дополнительнаго кредита по Государственной Росписи расходовъ на 1912 годъ по почтово-телеграфной части. 38799.—Объ усиленіи состава управленія перевозки почтъ по желѣзнымъ дорогамъ. 39730.—Объ организаціи перевозки почтъ по желѣзнодорожнымъ линіямъ: Гербы—Кѣльцы, Ейскъ—Сосыка, Льговъ—Родаково, Часовня—Мелекесъ—Бугульма, Нижній-Тагилъ — Алапаевскъ, Армавиръ — Туапсе, Троицкъ — Челябинскъ и Люберцы — Арзамасъ. 39914.

ПОШЛИНЫ.—*См.* Налоги.

ПРАВЛЕНІЯ.

Объ измѣненіи примѣчанія 6 къ штату лѣснаго отдѣленія войсковаго хозяйственнаго правленія Оренбургскаго казачьяго войска. 39455.—Объ увеличеніи суммъ на канцелярскіе припасы канцеляріи Наказнаго Атамана и войсковаго правленія Астраханскаго казачьяго войска. 40216.—Объ увеличеніи содержанія чинамъ войсковаго правленія Амурскаго казачьяго войска. 40424.—О включеніи чиновъ Главнаго Управленія Землеустройства и Земледѣлія, на коихъ возложено будетъ исполненіе обязанностей управляющихъ государственными имуществами въ областяхъ Туркестанскаго края, въ составъ общихъ присутствій мѣстныхъ областныхъ правленій. 40430.

ПРАЗДНИКИ.

Объ объявленіи дня 21 Февраля 1913 года неприсутственнымъ для всей Имперіи. 38784.—Объ установленіи годовыхъ праздниковъ для корпуса военныхъ топографовъ, военно-топографическаго отдѣла Главнаго Управленія Генеральнаго Штаба и военно-топографическаго училища. 39017.—Объ установленіи общаго для полиціи Имперіи годоваго праздника. 40637.

ПРЕМІИ.

О присвоеніи преміи, учреждаемой при С.-Петербургской гимназіи Наслѣдника Цесаревича и Великаго Князя Алексѣя Николаевича, Имени Его Императорскаго Высочества. 40032.

ПРЕПОДАВАТЕЛИ.

О предоставленіи правъ начальной учительницы въ школахъ Министерства Народнаго Просвѣщенія воспитанницамъ, окончившимъ полный теоретическій и практическій курсъ женскаго училища при дѣтскомъ пріютѣ имени Н. М. Харитоненко въ городѣ Сумахъ. 38990.—Объ отпускѣ изъ государственнаго казначейства средствъ на увеличеніе содержанія преподавателямъ общихъ классовъ Пажескаго Его Императорскаго Величества корпуса и кадетскихъ корпусовъ. 39682.—Объ отпускѣ изъ государственнаго казначейства средствъ на увеличеніе содержанія преподающимъ въ церковно-приходскихъ школахъ. 39872.—Объ отпускѣ изъ государственнаго казначейства средствъ на увеличеніе содержанія преподающимъ въ церковно-приходскихъ школахъ Варшавской, Гродненской, Литовской и Холмской епархій. 39877.—Объ отпускѣ изъ государственнаго казначейства средствъ на увеличеніе содержанія преподающимъ въ церковно-приходскихъ школахъ Архангельской губерніи. 39878.—Объ отпускѣ изъ государственнаго казначейства средствъ на увеличеніе содержанія преподающимъ въ церковно-приходскихъ школахъ. 39908.—О расходованіи остатковъ отъ кредита на открытіе высшихъ начальныхъ училищъ на единовременныя нужды городскихъ и высшихъ начальныхъ училищъ, а также на устройство краткосрочныхъ педагогическихъ курсовъ для преподающихъ въ сихъ училищахъ. 39916.—Объ отпускѣ изъ государственнаго казначейства средствъ на вознагражденіе преподавателей Закона Божія иновѣрныхъ исповѣданій и старообрядцевъ въ нѣкоторыхъ военныхъ училищахъ. 40557.—О пенсіонномъ обезпеченіи и о зачетѣ въ пенсію прежней службы учителей и учительницъ приготовительныхъ классовъ женскихъ гимназій и прогимназій вѣдомства Министерства Народнаго Просвѣщенія, а также другихъ лицъ, участвовавшихъ въ образованіи пенсіоннаго для приходскихъ учителей капитала и не перечисленныхъ въ пенсіонную кассу народныхъ учителей и учительницъ. 40616.—Объ увеличеніи отпуска средствъ изъ войскового капитала войска Донскаго на содержаніе преподавателей Новочеркасской военно-фельдшерской школы. 40623.—О порядкѣ замѣщенія должностей преподавателей въ машинныхъ школахъ. 40771.

ПРИЗЫ.

Объ установленіи въ войскѣ Донскомъ ежегоднаго отпуска изъ войскового капитала, по 175 рублей, въ призы за скачки офицеровъ льготныхъ батарей. 38934.—Объ испытаніи на призы лошадей и ѣздоковъ кавалеріи, казачьихъ конныхъ частей и конной и казачьей артиллерій. 39236.—Объ установленіи въ Терскомъ казачьемъ войскѣ ежегоднаго отпуска изъ войскового капитала по 7.000 рублей на призы для казаковъ за состязанія въ наѣздничествѣ и гимнастикѣ по станицамъ. 39272.—Объ отпускѣ изъ государственнаго казначейства средствъ на установленіе призовъ для офицеровъ артиллеріи за состязательную стрѣльбу изъ револьверовъ и пистолетовъ. 39800.

ПРИСЯЖНЫЕ: ЗАСѢДАТЕЛИ, ПОВѢРЕННЫЕ.—*См.* Судебныя Установленія.

ПРІЕМНЫЕ ПОКОЙ.—*См.* Лѣчебныя заведенія.

ПРІЮТЫ.

О присвоеніи богадѣльнѣ-пріюту при Нижегородской Николаевской Верхнепосадской церкви наименованія: «Въ ознаменованіе 300-лѣтія Царствованія Дома Романовыхъ». 38924.—О предоставленіи правъ начальной учительницы въ школахъ Министерства Народнаго Просвѣщенія воспитанницамъ, окончившимъ полный теоретическій и практическій курсъ женскаго училища при дѣтскомъ пріютѣ имени Н. М. Харитоненко въ городѣ Сумахъ. 38990.—О присвоеніи дѣтскому пріюту въ с. Вятскомъ, Ярославской губерніи, наименованія «Вятскій дѣтскій сиротскій пріютъ имени М. Д. и В. И. Урловыхъ Вѣдомства Учрежденій Императрицы Маріи». 39011.—О присвоеніи флага дѣтскому пріюту-кораблю Имени Его Императорскаго Высочества Наслѣдника Цесаревича и Великаго Князя Алексѣя Николаевича въ городѣ Кронштадтѣ. 39344.—О принятіи четвертаго дѣтскаго пріюта «Ясли» въ Митавскомъ предмѣстьѣ города Риги въ число дѣтскихъ пріютовъ Вѣдомства Учрежденій Императрицы Маріи. 39538.—Объ учрежденіи въ сиротскомъ отдѣленіи Имени Наслѣдника Цесаревича и Великаго Князя Алексѣя Николаевича при дѣтскомъ пріютѣ имени Адамовичей въ Царскомъ Селѣ одной стипендіи съ наименованіемъ: «Романовская стипендія въ память Ивана Сусанина». 39963.—О присвоеніи Александровскому дѣтскому пріюту Вѣдомства Учрежденій Императрицы Маріи въ городѣ Одессѣ наименованія: «Одесскій Александровскій дѣтскій пріютъ Царя-Освободителя Вѣдомства Учрежденій Императрицы Маріи». 40110.—О преобразованіи повивальной школы при родильномъ дѣтскомъ пріютѣ въ городѣ Владимірѣ въ родовспо-

могательное заведеніе. 40111.—Объ учрежденіи въ ознаменованіе 300-лѣтія Царствованія Дома Романовыхъ, въ м. Бугазъ, Аккерманскаго уѣзда, Бессарабской губерніи, пріюта-санаторіи для подверженныхъ туберкулезу и страдающихъ ревматизмомъ дѣтей, призрѣваемыхъ Московскимъ совѣтомъ дѣтскихъ пріютовъ. 40112.—О присвоеніи Александровскому дѣтскому пріюту Вѣдомства Учрежденій Императрицы Маріи, въ городѣ Елабугѣ, Вятской губерніи, наименованія: Александринскій дѣтскій пріютъ въ городѣ Елабугѣ, основанный въ 1857 году, Федоромъ Григорьевичемъ Черновымъ». 40230.— Объ открытіи дѣтскаго пріюта Вѣдомства Учрежденій Императрицы Маріи въ городѣ Никольскѣ, Вологодской губерніи, и о присвоеніи ему наименованія «Романовскій». 40242.—Объ учрежденіи дѣтскаго пріюта Вѣдомства Учрежденій Императрицы Маріи въ слободѣ Хотомлѣ, Волчанскаго уѣзда, Харьковской губерніи. 40244.

ПРОДУКТЫ.

О перевозкѣ и раструскѣ продовольственныхъ продуктовъ. 38935.—О сбереженіи отъ порчи и о покрытіи убыли продуктовъ. 40140.—О пріемѣ, перебивкѣ, сдабриваніи продовольственныхъ продуктовъ, подвергшихся порчѣ, и о свидѣтельствованіи продовольственныхъ магазиновъ. 40141.—О кондиціонныхъ качествахъ продуктовъ. 40539.

ПРОКУРОРЫ.—*См.* Судебныя установленія.

ПРОМЫСЛЫ.

О продленіи дѣйствія закона 8 Іюля 1908 года объ охранѣ водныхъ промысловыхъ богатствъ на Дальнемъ Востокѣ. 39048.—Объ открытіи для частныхъ горнаго и золотаго промысловъ двухъ мѣстностей на Камчатскомъ полуостровѣ. 39410.

ПРОМЫШЛЕННОСТЬ.

Объ утвержденіи Положенія о съѣздахъ дѣятелей по средней и мелкой промышленности и торговлѣ. 39501.—О распространеніи дѣйствія правилъ о надзорѣ за заведеніями фабрично-заводской промышленности и о взаимныхъ отношеніяхъ фабрикантовъ и рабочихъ на нѣкоторыя губерніи и области Кавказа, Сибири, Степнаго края и Туркестана и объ установленіи новаго штата фабричной инспекціи. 39737.—Объ упорядоченіи платинопромышленности и мѣрахъ къ улучшенію ея положенія. 40712.

Р.

РЕМЕСЛА.

Объ отпускѣ изъ государственнаго казначейства средствъ на содержаніе литейнаго отдѣленія при школѣ ремесленныхъ учениковъ въ городѣ Анапьевѣ. 39865.—Объ отпускѣ изъ государственнаго казначейства средствъ на преподаваніе ухода за двигателями и практической электротехники въ Архангельскомъ ремесленномъ училищѣ. 39866.—О подчиненіи ремесленныхъ заведеній, находящихся въ пригородахъ города Козлова, вѣдѣнію Козловской упрощенной ремесленной управы. 39971.

РЕМОНТЪ.

Объ установленіи размѣровъ годоваго ремонта на форменные укладочные ящики и различныя сумки. 39400.— О содержаніи и ремонтѣ постовыхъ принадлежностей, предметовъ снаряженія и всего необходимаго для караульной службы караульныхъ и мѣстныхъ командъ Кубанскаго казачьяго войска и мѣстныхъ командъ Терскаго казачьяго войска. 39450.— Объ увеличеніи оклада ремонтныхъ денегъ, установленныхъ для армейскихъ казаковъ. 40136.—Объ увеличеніи отпуска средствъ изъ государственнаго казначейства на постройку и ремонтъ церквей. 40608.

РОСПИСЬ ДОХОДОВЪ И РАСХОДОВЪ.—*См.* Государственная роспись.

РЫБОЛОВСТВО.

О продленіи дѣйствія закона 8 Іюля 1908 года объ отпускѣ средствъ на содержаніе рыболовнаго надзора въ сѣверо-западной части Чернаго моря. 39053.—О дополненіи Временныхъ Правилъ о рыболовствѣ въ водахъ, принадлежащихъ Кубанскому казачьему войску. 39451.—Объ измѣненіи дѣйствующихъ правилъ о ловѣ рыбы въ бассейнѣ рѣки Волги и ея притоковъ выше города Саратова. 39723.

РѢКИ.

О принятіи на средства государственнаго казначейства произведеннаго въ 1909 году расхода на работы по исправленію и усиленію охранительныхъ валовъ на рѣкѣ Вислѣ. 39614.—Объ опредѣленіи стоимости заготовленія землечерпательнаго каравана для работъ въ устьяхъ рѣки Амура и объ отпускѣ изъ государственнаго казначейства средствъ на означенное заготовленіе. 39691.—Объ отпускѣ изъ государственнаго казначейства средствъ на завершеніе работъ по шлюзованію нижней части рѣки Сѣвернаго Донца. 39898.

С.

САНАТОРІИ.—*См.* Здравницы.

САХАРЪ.

О назначеніи для періода 1913—1914 годовъ количества сахара, потребнаго къ выпуску съ заводовъ на внутренній рынокъ, размѣра неприкосновеннаго запаса, размѣра общаго нормальнаго производства сахара и предѣльныхъ цѣнъ сахара. 40147.—Объ условіяхъ вывоза сахара въ Финляндію съ 19 Августа (1 Сентября) 1913 года по 18 (31) Августа 1918 года. 40540.

СБОРЫ.—*См.* Налоги.

СВОДЪ ВОЕННЫХЪ ПОСТАНОВЛЕНІЙ.

Объ измѣненіи статьи 164 книги VI (изд. 2) Свода Военныхъ Постановленій 1869 года и о введеніи въ дѣйствіе Правилъ прохожденія службы врачами и фармацевтами, отбывающими воинскую повинность. 38654.—Объ измѣненіи статьи 57 книги II (изд. 3) Свода Военныхъ Постановленій 1869 года (по ред. прик. по военн. вѣд. 1912 г., № 385). 38656.—Объ измѣненіи статьи 899 книги XV (изд. 3) Свода Военныхъ Постановленій 1869 года. 38671.—Объ измѣненіи статьи 736 книги XVI (изд. 3) Свода Военныхъ Постановленій 1869 года. 38787.—О распространеніи дѣятельности дивизіонныхъ (бригадныхъ) интендантовъ на артиллерійскія части дивизій (бригадъ); объ упраздненіи должностей старшихъ адъютантовъ по хозяйственной части въ штабахъ пѣхотныхъ дивизій; объ измѣненіи штатовъ и положеній мирнаго времени управленій дивизіонныхъ (бригадныхъ) интендантовъ, штабовъ пѣхотныхъ, кавалерійскихъ, казачьихъ дивизій и управленій стрѣлковыхъ, кавалерійскихъ казачьихъ и Уссурійской конной бригадъ и объ измѣненіи нѣкоторыхъ статей книгъ V и XX Свода Военныхъ Постановленій 1869 года. 38858.—Объ измѣненіи примѣчанія 2 къ пункту 31 приложенія къ статьѣ 183 книги I (изд. 3) Свода Военныхъ Постановленій 1869 года. 38906.—О дополненіи примѣчанія 2 къ статьѣ 12 книги VIII (изд. 1902 г.),

Свода Военныхъ Постановленій 1869 года, и статьи 183 книги VIII, Свода Военныхъ Постановленій 1869 года, по редакціи приказа по военному вѣдомству 1910 года, № 646, и распространеніи Высочайше утвержденныхъ 3 Іюля 1907 года правилъ надзора за правильностью ношенія отставными генералами, штабъ и оберъ-офицерами военной формы и на отставныхъ военныхъ врачей. 38910.—Объ измѣненіи статьи 500 книги XIX (изд. 1910 г.) Свода Военныхъ Постановленій 1869 года о выдачѣ суточныхъ денегъ чинамъ отдѣльныхъ караульныхъ нарядовъ, установленныхъ внѣ пунктовъ постояннаго сихъ чиновъ квартированія, по требованію гражданскихъ властей. 38912.—Объ измѣненіи статьи 100 Устава Внутренней Службы. 38920.—Объ утвержденіи «Строеваго Устава мортирной артиллеріи—Орудійное ученіе». 38951.—Объ измѣненіи статьи 797 книги XVI (изд. 3) Свода Военныхъ Постановленій 1869 года. 38992.—Объ измѣненіи и дополненіи статьи 770 книги VIII, изд. 1902 года, Свода Военныхъ Постановленій 1869 года, статьи 822 той же книги (по Прод. 1907 г.) и статьи 834 той же книги (по ред. прик. по военн. вѣд. 1912 г., № 627). 38995.—Объ утвержденіи Строеваго Устава горной артиллеріи (съ матеріальною частью образца 1904 г. и съ сѣдлами образца 1905 и 1909 г.)—Орудійное ученіе. 39007.—Объ утвержденіи книги XXII Свода Военныхъ Постановленій 1869 года—«Воинскій уставъ о наказаніяхъ». 39009.—Объ утвержденіи книги XXIII Свода Военныхъ Постановленій 1869 года—«Уставъ Дисциплинарный». 39010.—Объ измѣненіи статей 72 и 79 книги II (изд. 3) Свода Военныхъ Постановленій 1869 года. 39015.—Объ измѣненіи нѣкоторыхъ статей книги XV (изд. 3) Свода Военныхъ Постановленій 1869 года о военно-ремесленныхъ школахъ въ Кубанскомъ и Терскомъ казачьихъ войскахъ. 39163.—Объ измѣненіи 29 и 35 статей Военно-Судебнаго Устава [кн. XXIV (изд. 3) Свод. Военн. Пост. 1869 г.]. 39265.—Объ измѣненіи статей 464, 471 и 482 книги VII (изд. 2) Свода Военныхъ Постановленій 1869 года. 39279.—Объ измѣненіи статей 746, 750 и

1202 книги XV (изд. 3) Свода Военныхъ Постановленій 1869 года. 39280.—Объ измѣненіи статьи 1250 книги XV (изд. 3) Свода Военныхъ Постановленій 1869 года. 39398.—Объ измѣненіи статьи 90 книги II (изд. 3) Свода Военныхъ Постановленій 1869 года по редакціи приказа по военному вѣдомству 1912 года, № 382. 39402.—Объ измѣненіи примѣчанія 3 къ статьѣ 559 книги VII (изд. 1907 г.) Свода Военныхъ Постановленій 1869 года. 39404.—Объ измѣненіи приложенія къ статьѣ 1295 книги XV (изд. 3) Свода Военныхъ Постановленій 1869 года. 39448.—Объ утвержденіи книги XXIV Свода Военныхъ Постановленій 1869 года—«Уставъ Военно-Судебный». 39461.—О распространеніи на коменданта морской крѣпости Императора Петра Великаго временно, впредь до выхода «Положенія объ управленіи морскими крѣпостями», главъ 1 и 2 раздѣла II, книги III, Свода Военныхъ Постановленій. 39580.—Объ измѣненіи статьи 194 книги XIX (изд. 1910 г.) Свода Военныхъ Постановленій 1869 года, касающейся удовлетворенія военнослужащихъ содержаніемъ по возвращеніи ихъ изъ плѣна. 39639.—Объ измѣненіи статей 2218, 2220, 2227, 2231, 2239 и 2240 книги XV (изд. 1907 г.) Свода Военныхъ Постановленій 1869 года. 39640.—Объ измѣненіи пункта 9-го «временныхъ правилъ о пріемѣ въ Пажескій Его Императорскаго Величества корпусъ и прохожденіи въ немъ курса», приложенныхъ къ примѣчанію 3-му къ статьѣ 543 книги XV (изд. 3) Свода Военныхъ Постановленій 1869 года и статьи 714 и 1177 (ст. 929 кн. XV, изд. 2, по ред. прик. по военн. вѣд. 1908 г., № 11) книги XV (изд. 3) Свода Военныхъ Постановленій 1869 года. 39960.—Объ измѣненіи статьи 692 книги XV (изд. 5) Свода Военныхъ Постановленій 1869 года. 39959.—Объ измѣненіи статьи 611 книги XV (изд. 3) Свода Военныхъ Постановленій 1869 года. 40130.—Объ измѣненіи статей 779, 783 и 813 книги XV (изд. 3) Свода Военныхъ Постановленій 1869 года. 40132.—О дополненіи статьи 184 книги XIX (изд. 1910 г.), Свода Военныхъ Постановленій 1869 года, новымъ положеніемъ о содержаніи военно-

служащихъ во время болѣзни и отпуска въ совокупности. 40150.—Объ измѣненіи статьи 1970 книги XIX (изд. 1911 г.) Свода Военныхъ Постановленій 1869 года. 40152.—О дополненіи новою статьею 180[1] отдѣла I главы X раздѣла втораго книги VI (изд. 2) Свода Военныхъ Постановленій 1869 года. 40217.—Объ измѣненіи статей книги I, II, XII, XV и XVIII Свода Военныхъ Постановленій. 40233.—Объ измѣненіи статьи 10 правилъ для учебныхъ сборовъ нижнихъ чиновъ запаса арміи (прил. къ прим. 2 къ ст. 759, кн. VII, Свод. Воени. Пост. по Свод. Прод. 1911 г.). 40256.—Объ измѣненіи, пункта 9 статьи 872 (по ред. прик. по военн. вѣд. 1912 г., № 676) книги VIII Свода Военныхъ Постановленій 1869 года и непроизводствѣ 10% вычетовъ съ пособій, выдаваемыхъ прапорщикамъ запаса. 40265.—Объ измѣненіи пункта 2 статьи 896 книги VII Свода Военныхъ Постановленій 1869 года (по Прод. 1911 г.). 40268.—О дополненіи примѣчаніемъ статьи 448 книги XVI (изд. 3) (по ред. прик. по военн. вѣд. 1910 г., № 432) Свода Военныхъ Постановленій 1869 года и объ утвержденіи Положеній о клиническихъ отдѣленіяхъ Харьковскаго мѣстнаго лазарета и Кіевскаго военнаго госпиталя. 40269.—Объ измѣненіи статьи 751 книги XV (изд. 3) Свода Военныхъ Постановленій 1869 года и статей 752, 758, 762, 803, 810[2] той же книги, по редакціи приказа по военному вѣдомству 1912 года, № 353. 40373.—Объ измѣненіи и дополненіи статей 424 и 431 книги VII (изд. 1906 г.), статьи 78 книги VIII (изд. 1902 г.), по Продолженію 1907 года, и статей 70 и 903 книги XV (изд. 1907 г.) Свода Военныхъ Постановленій 1869 года. 40374.—Объ измѣненіи статьи 7 книги XVI Свода Военныхъ Постановленій 1869 года, по редакціи приказа по военному вѣдомству 1912 года, № 455. 40427.—Объ измѣненіи примѣчанія 3 къ статьѣ 1424 книги XIX (изд. 1911 г.) Свода Военныхъ Постановленій 1869 года. 40475.—Объ измѣненіи статьи 57 книги VI (изд. 1907 г.) Свода Военныхъ Постановленій 1869 года. 40479.—Объ измѣненіи статьи 107 Положенія о постоянныхъ военныхъ госпиталяхъ, по редакціи приказа по военному вѣдомству 1912 года, № 45, статей 477 и 537 книги XVI (изд. 3) Свода Военныхъ Постановленій 1869 года. 40480.—Объ измѣненіи статьи 370 книги VII (изд. 2) Свода Военныхъ Постановленій 1869 года. 40481.—О дополненіи пункта 2 статьи 68 книги XVIII (изд. 1907 г.) Свода Военныхъ Постановленій 1869 года. 40482.—Объ измѣненіи статей 175, 176, 179 и 211 Положенія о постоянныхъ военныхъ госпиталяхъ, и статей 514 и 547 книги XVI (изд. 3) Свода Военныхъ Постановленій 1869 года. 40533.—Объ измѣненіи статей 188, 189, 190 и 191 книги XV (изд. 3) Свода Военныхъ Постановленій 1869 года. 40624.—Объ измѣненіи статей 465 и 752 книги XIX (изд. 1910 г.) Свода Военныхъ Постановленій 1869 года. 40628.—Объ измѣненіи и дополненіи 141 и 142 статей Устава Дисциплинарнаго [кн. XXIII (изд. 4) Свод. Воен. Пост. 1869 года]. 40700.—Объ измѣненіи статьи 10 книги VII (изд. 2) Свода Военныхъ Постановленій 1869 года. 40708.—О дополненіи статьи 75 книги XII (изд. 3) Свода Военныхъ Постановленій 1869 года, по редакціи приказа по Военному вѣдомству 1911 года, № 493. 40732.

СВОДЪ ЗАКОНОВЪ.

Объ измѣненіи статей 58 и 59 приложенія къ статьѣ 661 Устава Горнаго и о расходованіи особаго капитала для вспомоществованія больнымъ и увѣчнымъ горнорабочимъ. 38629.—О распредѣленіи между Главнымъ Управленіемъ Землеустройства и Земледѣлія и Министерствомъ Торговли и Промышленности нѣкоторыхъ полномочій, присвоиваемыхъ Уставомъ Горнымъ, изданія 1893 года, и Особымъ Приложеніемъ къ Законамъ о Состояніяхъ, изданія 1902 года, Министерству Государственныхъ Имуществъ и Министерству Земледѣлія и Государственныхъ Имуществъ. 39060.—О назначеніи въ части войскъ вольноопредѣляющихся, принятыхъ на основаніи статьи 196[1] (по Прод. 1912 г.) Устава о Воинской Повинности. 39254.—Объ обнародованіи новыхъ изданій Уставовъ Монетнаго и Горнаго, образующихъ Томъ VII Свода Законовъ Россійской Имперіи, Своднаго Продолженія къ остальнымъ Томамъ Свода Законовъ и Своднаго Продолженія къ Своду гражданскихъ узаконеній губерній Прибалтійскихъ, и о присвоеніи симъ изданіямъ и Продолженіямъ наименованій: «Уставъ Монетный, изданія 1912 года», «Уставъ Горный, изданія 1912 года» и «Продолженія 1912 года». 39535.—Объ измѣненіи статьи 139[1] Уложенія о Наказаніяхъ и статьи 31 Уголовнаго Уложенія и о порядкѣ разсмотрѣнія дѣлъ по возстановленію въ правахъ. 39583.—О распространеніи дѣйствія примѣчанія къ статьѣ 59 Устава Горнаго (по Прод. 1906 г.) на горныя области Южной Россіи и Восточной Сибири. 39656.—Объ установленіи размѣра наименьшаго отчисленія въ доходъ земствъ изъ суммъ, поступающихъ въ казначейства въ уплату поземельныхъ сборовъ, если при взносѣ таковыхъ плательщиками не указано назначенія согласно статьѣ 1101 Общаго Учрежденія Губернскаго. 39716.

СВОДЪ МОРСКИХЪ ПОСТАНОВЛЕНІЙ.

Объ измѣненіи и дополненіи дѣйствующихъ постановленій Военно-Морскаго Судебнаго Устава (Свод. Морск. Пост., кн. XVIII). 38810.—Объ измѣненіи пункта 5 статьи 37 Высочайше утвержденнаго, 9 Мая 1911 года, Положенія о Командующихъ морскими силами. 39375.—Объ измѣненіи и дополненіи постановленій объ управленіи морскими командами и Морскаго Устава. 39387.—Объ измѣненіи редакціи нѣкоторыхъ статей II и III книгъ Свода Морскихъ Постановленій. 39644.—Объ измѣненіи редакціи нѣкоторыхъ статей книги VIII Свода Морскихъ Постановленій. 39647.—Объ измѣненіи правилъ главы XIV Военно-Морскаго Дисциплинарнаго Устава (Свод. Морск. Пост., кн. XVII). 39664.—Объ установленіи новой редакціи статьи 229 книги IV (изд. 1912 г.) Свода Морскихъ Постановленій. 40126.—Объ утвержденіи статей 232—241 книги IV Свода Морскихъ Постановленій въ новомъ изложеніи. 40377.—Объ установленіи новой редакціи статьи 240 книги XIII Свода Морскихъ Постановленій. 40509.—Объ измѣненіи 19 статьи Военно-Морскаго Дисциплинарнаго Устава (Свод. Морск. Пост. кн. XVII). 40510.—Объ исключеніи статей 412 и 413 книги VIII (изд. 1910 г.) Свода Морскихъ Постановленій. 40573.—Объ утвержденіи Продолженія 1913 года Свода Морскихъ Постановленій. 40773.

СЕЛЕНІЯ.—*См.* Поселенія, высылки, поселки.

СЕЛЬСКОЕ ХОЗЯЙСТВО.

Объ измѣненіи редакціи пункта 5 Высочайшаго объявленія отъ 29 Мая 1896 года, объ учрежденіи должности инструктора скотоводства. 39157.—О присвоеніи областной сельскохозяйственной опытной станціи, учреждаемой Московскимъ губернскимъ земствомъ въ Московской губерніи, Имени Царствующаго Дома Романовыхъ. 39430.

СЕНАТЪ.

О дополненіи штата Кассаціонныхъ Департаментовъ Правительствующаго Сената. 39600.

СЕМИНАРІИ.—*См.* Учебныя заведенія.

СИНОДЪ.

Объ учрежденіи при Святѣйшемъ Синодѣ Издательскаго Совѣта и объ утвержденіи Положенія о семъ Совѣтѣ. 39012.—Объ учрежденіи Миссіонерскаго Совѣта при Свя-

тѣйшемъ Синодѣ и объ утвержденіи Положенія о семъ Совѣтѣ. 39013.—Объ образованіи при Святѣйшемъ Синодѣ церковно-школьнаго строительнаго фонда и объ установленіи Правилъ о выдачѣ пособій изъ средствъ государственнаго казначейства на строительныя нужды церковно-приходскихъ школъ. 39871.

СКЛАДЫ.

Объ измѣненіи подсудности и порядка производства гражданскихъ дѣлъ сельскохозяйственныхъ и лѣсныхъ складовъ переселенческаго управленія и о допущеніи примиренія по симъ дѣламъ. 38845.—Объ утвержденіи Положенія о портовыхъ складахъ минъ заграждения и траловъ. 40231.

СОБОРЫ.—*См.* Церкви.

СОГЛАШЕНІЯ ДИПЛОМАТИЧЕСКІЯ. — *См.* Трактаты.

ССУДЫ.

Объ отпускѣ изъ государственнаго казначейства средствъ для выдачи безпроцентной ссуды на расширеніе зданія Сосницкой сельской ремесленной учебной мастерской въ селѣ Охрамѣевичахъ. 39693.—Объ отпускѣ изъ средствъ государственнаго казначейства безпроцентной ссуды на постройку зданія для Городнянской сельской ремесленной учебной мастерской. 39694.—Объ отпускѣ изъ средствъ государственнаго казначейства дополнительнаго кредита для выдачи попечительному совѣту Саратовской торговой школы безпроцентной ссуды на окончаніе постройки зданія для школы. 38800.—Объ отпускѣ изъ средствъ государственнаго казначейства безпроцентной ссуды общему войсковому капиталу Уральскаго казачьяго войска. 39801.—О присвоеніи образованному Московскимъ губернскимъ земствомъ особому фонду для выдачи ссудъ на постройку школьныхъ зданій Августѣйшаго Имени Наслѣдника Цесаревича и Великаго Князя Алексѣя Николаевича. 40775.

ССЫЛКА.

О назначеніи на трехлѣтіе 1913—1915 годовъ мѣстностей для водворенія ссыльно-поселенцевъ. 38774.

СТАНИЦЫ.

О переименованіи станицы Городищенской Оренбургскаго казачьяго войска въ «Городищенскую Наказнаго Атамана, генералъ-лейтенанта Сухомлинова, станицу». 38907.

СТАТУТЫ.

Объ утвержденіи Статута Императорскаго Военнаго Ордена Святаго Великомученика и Побѣдоносца Георгія, принадлежащаго къ сему Ордену Георгіевскаго Креста и причисляемыхъ къ тому же Ордену Георгіевскаго оружія и Георгіевской медали. 40135.

СТИПЕНДІИ.

О присвоеніи учрежденнымъ Велижскимъ, Витебской губерніи, уѣзднымъ земствомъ тремъ стипендіямъ при Лужеснянскомъ низшемъ сельско-хозяйственномъ училищѣ наименованія: «Стипендіи въ память трехсотлѣтія Царствованія Дома Романовыхъ». 38626.—Объ учрежденіи при Гжатскихъ реальномъ училищѣ трехъ и женской гимназіи двухъ стипендій Имени Императора Петра I. 38639.—О присвоеніи учреждаемой Семипалатинскою городскою думою при Семипалатинской учительской семинаріи стипендіи Имени Государя Императора Александра II. 38640.—Объ учрежденіи стипендій имени Рыбинскаго купца Василія Алексѣевича Садоваго, дѣйствительнаго статскаго совѣтника Алексѣя Федоровича Вебера и Владиміра Дмитріевича Рахманова. 38641.—О присвоеніи учрежденнымъ Псковскимъ губернскимъ земствомъ стипендіямъ для лицъ, окончившихъ мѣстныя народныя училища и продолжающихъ ученіе въ среднихъ и высшихъ учебныхъ заведеніяхъ, въ количествѣ до 14 въ годъ, Августѣйшаго Имени Императора Александра II въ увѣковѣченіе дня 19 Февраля 1861 года. 38648.—Объ измѣненіи 2 статьи Высочайше утвержденнаго 26 Марта 1897 года положенія о стипендіяхъ Военнаго Министерства въ женскихъ учебныхъ заведеніяхъ Вѣдомства Учрежденій Императрицы Маріи. 38670.—О присвоеніи учреждаемой при Велижскомъ, Витебской губерніи, городскомъ четырехклассномъ училищѣ стипендіи Имени Императора Александра I Благословеннаго. 38735.—Объ учрежденіи при Тургайскомъ городскомъ четырехклассномъ училищѣ стипендіи Имени Императора Александра I Благословеннаго. 38736.—Объ учрежденіи при Козмодемьянскомъ, Казанской губерніи, городскомъ училищѣ стипендіи Имени Императора Александра I Благословеннаго. 38737.—Объ учрежденіи стипендіи въ память 300-лѣтія Царствованія Дома Романовыхъ при Варнавинскомъ, Костромской губерніи, высшемъ начальномъ училищѣ. 38738.—О присвоеніи Ново-Николаевскому реальному училищу Имени Дома Романовыхъ и объ учрежденіи при Курмышской женской гимназіи одной стипендіи для дочерей бѣднѣйшихъ жителей Курмышскаго уѣзда или города Курмыша, съ присвоеніемъ этой стипендіи наименованія: «въ память 300-лѣтія Царствованія Дома Романовыхъ». 38739.—О присвоеніи двумъ стипендіямъ, учреждаемымъ Симферопольскимъ городскимъ управленіемъ, наименованія «Стипендіи Имени Императора Николая Александровича». 38743.—Объ учрежденіи при Виленскомъ реальномъ училищѣ на проценты съ пожертвованнаго дворянствомъ Виленской губерніи капитала въ 5.000 рублей двухъ стипендій для дѣтей дворянъ названной губерніи въ ознаменованіе 300-лѣтія Царствованія Дома Романовыхъ. 38744.—Объ учрежденіи Бородинской стипендіи углепромышленниковъ Черемховскаго района при Иркутскомъ горномъ училищѣ. 38745.—Объ учрежденіи стипендіи имени дѣйствительнаго статскаго совѣтника Г. В. Воронина. 38796.—Объ учрежденіи стипендіи имени статскаго совѣтника Ивана Дмитріевича Дынги. 38797.—Объ учрежденіи при Кобелякскихъ мужской и женской гимназіяхъ двухъ стипендій Имени Императора Александра I Благословеннаго. 38811.—Объ учрежденіи, въ память Отечественной войны стипендій Имени Императора Александра I Благословеннаго при нѣкоторыхъ среднихъ учебныхъ заведеніяхъ Харьковскаго учебнаго округа. 38813.—О присвоеніи одной стипендіи при Гайсинской гимназіи Имени Наслѣдника Цесаревича и двумъ стипендіямъ при той же гимназіи наименованія: «въ память 300-лѣтія Царствованія Дома Романовыхъ». 38814.—О присвоеніи учреждаемымъ при Лухскомъ, Костромской губерніи, высшемъ начальномъ училищѣ двумъ стипендіямъ Имени Императора Александра I Благословеннаго. 38816.—О присвоеніи учреждаемой при Киренскомъ, Пензенской губерніи, высшемъ начальномъ училищѣ стипендіи Имени Императора Александра I Благословеннаго. 38817.—Объ учрежденіи при Мозырскомъ, Минской губерніи, городскомъ училищѣ четырехъ стипендій въ память 100-лѣтія Отечественной войны, съ присвоеніемъ имъ Имени Императора Александра I Благословеннаго. 38818.—Объ учрежденіи при Новогрудскомъ, Минской губерніи, городскомъ училищѣ стипендіи въ память 100-лѣтія Отечественной войны, съ присвоеніемъ ей Имени Императора Александра I Благословеннаго. 38819.—Объ учрежденіи при Фридрихштадтскомъ, Курляндской губерніи, городскомъ училищѣ стипендіи Имени Императора Александра I Благословеннаго. 38820.—О присвоеніи учре-

ждаемой при Актюбинскомъ, Тургайской области, Мариинскомъ женскомъ училищѣ стипендіи Имени Императора Александра I Благословеннаго. 38821. — О присвоеніи Имени Царствующаго Дома Романовыхъ двумъ стипендіямъ и интернату-пансіону Самарскаго дворянства. 38825.—Объ учрежденіи 2-хъ стипендій при Уральскомъ горномъ училищѣ, съ присвоеніемъ имъ наименованія «Романовскія». 38893.—О присвоеніи двумъ стипендіямъ, учрежденнымъ при Донской духовной семинаріи на пожертвованный игуменіею Иннокентіею капиталъ, наименованія «въ память трехсотлѣтія благословеннаго Царствованія Дома Романовыхъ». 38899.—Объ учрежденіи Виленскимъ дворянствомъ 2 стипендій въ Воронецкомъ низшемъ сельско-хозяйственномъ училищѣ (Виленской губерніи) въ ознаменованіе 300-лѣтія Царствованія Дома Романовыхъ. 38914.—О присвоеніи 10 стипендіямъ, учреждаемымъ Курскимъ уѣзднымъ земствомъ въ среднихъ и низшихъ сельскохозяйственныхъ учебныхъ заведеніяхъ Россійской Имперіи, наименованія: «Стипендіи въ память 300-лѣтія Царствованія Дома Романовыхъ», и о предоставленіи Главному Управленію Землеустройства и Земледѣлія утвердить положеніе о сихъ стипендіяхъ. 38916.—Объ учрежденіи при Семипалатинскихъ 5-классномъ и 4-классномъ городскихъ училищахъ по пяти стипендій Имени Императора Александра I Благословеннаго. 38942.—Объ учрежденіи при женской гимназіи, учрежденной П. Кушакевичъ въ городѣ Нѣжинѣ, стипендіи Имени Императора Александра I Благословеннаго. 38947.—Объ учрежденіи трехъ стипендій при Костромской духовной семинаріи и Костромскомъ епархіальномъ женскомъ училищѣ, съ присвоеніемъ первой изъ этихъ стипендій Имени Его Императорскаго Величества, а при Костромскомъ епархіальномъ женскомъ училищѣ одной—Имени Ея Величества Государыни Императрицы Александры Ѳеодоровны и другой—Наслѣдника Цесаревича и Великаго Князя Алексѣя Николаевича. 38956.—Объ учрежденіи при 1-мъ Сибирскомъ среднемъ политехническомъ училищѣ Цесаревича Алексѣя въ городѣ Томскѣ стипендій имени горнаго инженера Денисова. 39004. — Объ учрежденіи при Кіевскомъ Политехническомъ Институтѣ Императора Александра II стипендіи имени Дома Романовыхъ. 39005.—О присвоеніи учреждаемымъ Осинскимъ уѣзднымъ земствомъ при мѣстномъ реальномъ училищѣ десяти стипендіямъ наименованія: «Въ память 300-лѣтія Царствованія Дома Романовыхъ». 39109.—О присвоеніи двумъ стипендіямъ, учрежденнымъ на средства Нерехтскаго уѣзднаго земства при Поливановской мужской и Костромской женской учительскихъ семинаріяхъ, Августѣйшаго имени Его Императорскаго Высочества Наслѣдника Цесаревича и Великаго Князя Алексѣя Николаевича. 39110.—Объ учрежденіи при Бирскихъ, Уфимской губерніи, реальномъ училищѣ и женской гимназіи по одной стипендіи въ память 300-лѣтія Царствованія Дома Романовыхъ. 39112.—О присвоеніи двумъ стипендіямъ при Ковенскихъ гимназіяхъ: мужской имени графа Платова и женской, содержимой Лосицкою, наименованія «Романовскія» въ память 300-лѣтія Царствованія Дома Романовыхъ. 39113.—Объ учрежденіи стипендіи Имени Императора Александра I Благословеннаго при Керенской женской прогимназіи. 39114.—О присвоеніи, въ память Отечественной войны, Имени въ Бозѣ почивающаго Императора Александра I Благословеннаго нѣкоторымъ учебнымъ заведеніямъ, а также учреждаемымъ въ учебныхъ заведеніяхъ стипендіямъ. 39118.—О присвоеніи двумъ стипендіямъ, одной при Боровичскомъ, Новгородской губерніи, реальномъ училищѣ и другой при Боровичской женской гимназіи, наименованія: «Въ память 300-лѣтія Царствованія Дома Романовыхъ. 39119.—Объ учрежденіи при Гжатскихъ женской гимназіи и реальномъ училищѣ четырехъ стипендій въ память 300-лѣтія Царствованія Дома Романовыхъ. 39120.—О присвоеніи стипендіи, учреждаемой на средства Пермской городской думы при Пермской мужской прогимназіи, Имени Императора Александра I Благословеннаго. 39122.—Объ учрежденіи при Золотоношскихъ, Полтавской губерніи, мужской и женской гимназіяхъ четырехъ стипендій, съ присвоеніемъ имъ Имени Царствующаго Дома Романовыхъ. 39123.—Объ учрежденіи въ Одесскомъ кадетскомъ корпусѣ стипендіи имени генералъ-маіора Ѳеодосія Петровича Эрдели и объ утвержденіи положенія о стипендіи. 39161.—Объ учрежденіи въ Орловскомъ-Бахтина кадетскомъ корпусѣ двухъ стипендій: одной—имени отставнаго гвардіи штабсъ-капитана Михея Корнильевича Фролова и другой—имени инженеръ-капитана Корнилія Михеевича Фролова и объ утвержденіи положенія о стипендіяхъ. 39162.—О присвоеніи Августѣйшаго Имени въ Бозѣ почивающаго Императора Александра III стипендіи для слушателя фармаціи, учреждаемой С.-Петербургскимъ фармацевтическимъ обществомъ въ одномъ изъ высшихъ учебныхъ заведеній. 39179.—О предоставленіи правленію общества Китайской Восточной желѣзной дороги учредить въ ознаменованіе памятной годовщины 300-лѣтія Царствующаго Дома въ Харбинскихъ Имени Его Императорскаго Высочества Наслѣдника Цесаревича и Великаго Князя Алексѣя Николаевича мужскомъ и женскомъ коммерческихъ училищахъ три стипендіи, изъ коихъ двѣ въ мужскомъ и одну въ женскомъ, съ присвоеніемъ этимъ стипендіямъ наименованія: «Юбилейныя стипендіи Дома Романовыхъ». 39239.—О присвоеніи стипендіи, учрежденной при Пензенскомъ епархіальномъ женскомъ училищѣ на пожертвованный священникомъ Александромъ Любимовымъ капиталъ, Имени въ Бозѣ почившаго Государя Императора Александра II. 39260.—О присвоеніи стипендіи, учрежденной при Ставропольскомъ духовномъ училищѣ, наименованія «Михайловская», въ память бывшаго Намѣстника Кавказа Его Императорскаго Высочества Великаго Князя Михаила Николаевича. 39349.—Объ учрежденіи двухъ войсковыхъ стипендій Забайкальскаго казачьяго войска при Императорской Военно-Медицинской Академіи. 39366.—Объ учрежденіи въ Московскомъ Сельскохозяйственномъ Институтѣ стипендіи Астраханскаго казачьяго войска въ ознаменованіе трехсотлѣтія Царствованія Дома Романовыхъ. 39396.—Объ утвержденіи положенія о капиталѣ, завѣщанномъ отставнымъ генералъ-маіоромъ Петромъ Павловичемъ Крыловымъ, на учрежденіе въ интернатѣ 1-го Московскаго Императрицы Екатерины II кадетскаго корпуса стипендіи имени завѣщателя. 39399.—О присвоеніи 50 стипендіямъ Херсонскаго дворянства наименованія: «Романовскихъ». 39444.—Объ учрежденіи на средства Сибирскаго и Забайкальскаго казачьихъ войскъ стипендій сихъ войскъ въ высшихъ учебныхъ заведеніяхъ, въ ознаменованіе трехсотлѣтія Царствованія Дома Романовыхъ. 39447.—О присвоеніи желѣзнодорожному мосту черезъ рѣку Волгу у города Ярославля наименованія: «Мостъ Императора Николая II» и тремъ казеннымъ стипендіямъ въ Институтѣ инженеровъ путей сообщенія Императора Александра I наименованія «Романовскихъ». 39457.—Объ утвержденіи Положенія о должностяхъ сверхштатныхъ ординарныхъ и экстраординарныхъ профессоровъ Императорскаго Александровскаго Лицея и объ учрежденіи въ Императорскомъ Александровскомъ Лицеѣ двухъ стипендій, получающихъ наименованіе «Романовскія». 39458.—Объ учрежденіи при Петергофскомъ высшемъ начальномъ училищѣ стипендіи Имени Его Королевскаго Величества Короля Сербскаго Петра I. 39505.—Объ учрежденіи четырехъ земскихъ стипендій при Одоевской женской гимназіи и одной дворянской стипендіи при 2 Тульской женской гимназіи, съ присвоеніемъ наименованія: первымъ четыремъ стипен-

діямъ—«Стипендіи Одоевскаго земства въ память 300-лѣтія благополучнаго Царствованія Дома Романовыхъ» и послѣдней—«Стипендія Одоевскаго дворянства въ память 300-лѣтія Царствованія Дома Романовыхъ». 39510.—О присвоеніи учреждаемой Осинскимъ уѣзднымъ земствомъ при Екатеринбургскомъ учительскомъ институтѣ стипендіи Имени Царя-Освободителя Александра II. 39511.—О присвоеніи пожертвованному Николаемъ Кривошапкинымъ капиталу въ 5.000 рублей на стипендіи дѣтямъ бѣдныхъ инородцевъ Оймяконо-Борогонскаго наслега наименованія: «Капиталъ имени Николая Осиповича Кривошапкина въ память 300-лѣтія Царствованія Дома Романовыхъ» и пожертвованному тѣмъ же Кривошапкинымъ капиталу въ 5.000 рублей на стипендіи дѣтямъ бѣдныхъ инородцевъ Баягантайскаго улуса именованія: «Капиталъ Имени Его Императорскаго Высочества Наслѣдника Цесаревича Алексѣя Николаевича. 39526.—О присвоеніи Августѣйшаго Имени въ Бозѣ почивающаго Императора Александра II двумъ стипендіямъ, учрежденнымъ Новоржевскимъ уѣзднымъ земствомъ для предоставленія возможности способнѣйшимъ изъ учениковъ, окончившихъ курсъ сельской начальной школы, продолжать ученіе въ среднемъ и высшемъ, учебномъ заведеніи. 39534.—О присвоеніи пяти стипендіямъ Тверскаго дворянства наименованія «Романовскихъ». 39581.—Объ учрежденіи въ Высшемъ Художественномъ Училищѣ при Императорской Академіи Художествъ стипендіи имени художника Андрея Петровича Рябушкина. 39584.—Объ учрежденіи при Харьковскомъ ветеринарномъ Институтѣ двухъ стипендій Забайкальскаго казачьяго войска въ память 300-лѣтія Царствованія Дома Романовыхъ. 39635.—Объ утвержденіи положенія о капиталѣ, пожертвованномъ дворянствомъ Волынской губерніи на учрежденіе во Владимірскомъ-Кіевскомъ кадетскомъ корпусѣ стипендіи въ ознаменованіе 300-лѣтія Царствованія Дома Романовыхъ. 39785.—О присвоеніи Имени въ Бозѣ почивающаго Императора Александра I Благословеннаго четыремъ стипендіямъ при среднихъ учебныхъ заведеніяхъ Западно-Сибирскаго учебнаго округа. 39507.—О присвоеніи учрежденнымъ Могилевскимъ губернскимъ земствомъ 22 стипендіямъ въ среднихъ учебныхъ заведеніяхъ наименованія: «Стипендіи Имени Царя-Освободителя». 39891.—Объ учрежденіи горнопромышленниками Царства Польскаго въ память трехсотлѣтія Царствованія Дома Романовыхъ стипендій въ пользу обучающихся въ среднихъ или высшихъ горныхъ или техническихъ учебныхъ заведеніяхъ. 39894.—Объ учрежденіи въ Московскомъ прядильно-ткацкомъ училищѣ стипендіи имени мануфактуръ-совѣтника Митрофана Федоровича Михайлова. 39952.—Объ установленіи въ вѣдомствѣ Императорскаго Человѣколюбиваго Общества новыхъ благотворительныхъ заведеній, съ образованіемъ стипендій и кроватей въ существующихъ учрежденіяхъ, и о присвоеніи означеннымъ установленіямъ наименованій: «Въ память 300-лѣтія Царствованія Дома Романовыхъ», «Романовскихъ», «Императорско-Романовская» и «Имени Царствующаго Дома Романовыхъ». 39962.—Объ учрежденіи въ сиротскомъ отдѣленіи Имени Наслѣдника Цесаревича и Великаго Князя Алексѣя Николаевича при дѣтскомъ пріютѣ имени Адамовичей въ Царскомъ Селѣ одной стипендіи съ наименованіемъ: «Романовская стипендія въ память Ивана Сусанина». 39963.—Объ утвержденіи положенія о капиталѣ, отчисленномъ изъ средствъ попечительнаго общества Владимірскаго-Кіевскаго кадетскаго корпуса и военной гимназіи на учрежденіе въ интернатѣ Владимірскаго-Кіевскаго кадетскаго корпуса стипендіи Имени Державнаго Основателя корпуса Императора Николая I, въ ознаменованіе трехсотлѣтія Царствованія Дома Романовыхъ. 40015.—Объ учрежденіи при Пермской мужской гимназіи стипендіи Августѣйшаго Имени Его Императорскаго Высочества Наслѣдника Цесаревича и Великаго Князя Алексѣя Николаевича. 40033.—Объ увеличеніи числа гласныхъ отъ станичныхъ обществъ въ окружныхъ избирательныхъ собраніяхъ области войска Донскаго. 40039.—Объ учрежденіи при Уральскомъ войсковомъ реальномъ училищѣ 15 стипендій Уральскаго казачьяго войска въ ознаменованіе 300-лѣтія Царствованія Дома Романовыхъ. 40100.—О присвоеніи четыремъ стипендіямъ, учреждаемымъ Московскимъ городскимъ кредитнымъ обществомъ, наименованія: «Романовскія стипендіи Московскаго городскаго кредитнаго общества, учрежденныя въ ознаменованіе трехсотлѣтія Царствованія Дома Романовыхъ. 40205.—О присвоеніи учрежденной Двинскимъ уѣзднымъ земствомъ при мѣстномъ реальномъ училищѣ стипендіи наименованія, въ память Отечественной войны 1812 года, Имени Императора Александра I Благословеннаго. 40220.—О присвоеніи учрежденной Двинскимъ уѣзднымъ земствомъ при мѣстномъ реальномъ училищѣ стипендіи Августѣйшаго Имени Его Императорскаго Величества Государя Императора. 40221.—Объ учрежденіи при Переславской мужской гимназіи стипендіи Имени Императора Александра I Благословеннаго. 40222.—Объ учрежденіи при гимназіяхъ Витебской мужской и Полоцкой и Двинской женскихъ и Двинскомъ и Кустанайскомъ реальныхъ училищахъ по одной стипендіи Имени Дома Романовыхъ и при Маріупольскихъ гимназіяхъ мужской Александровской и женской Маріинской и В. Е. Остославской также по одной стипендіи съ присвоеніемъ имъ наименованія «въ память 300-лѣтія Царствованія Дома Романовыхъ». 40226.—О присвоеніи учреждаемымъ Ковровскою, Владимірской губерніи, городскою думою въ мѣстномъ реальномъ училищѣ, женской гимназіи и высшемъ начальномъ училищѣ шести стипендіямъ, по двѣ въ каждомъ изъ названныхъ учебныхъ заведеній, наименованій: «Стипендіи въ память 300-лѣтія Царствованія Дома Романовыхъ. 40270.—О присвоеніи учрежденнымъ Белебеевскимъ, Уфимской губерніи, уѣзднымъ земствомъ, въ ознаменованіе 300-лѣтія Царствованія Дома Романовыхъ, семи стипендіямъ, одной въ высшемъ учебномъ заведеніи, по одной въ Белебеевскомъ реальномъ училищѣ и женской гимназіи и по одной въ четырехъ городскихъ училищахъ: Белебеевскомъ, Давлекановскомъ, Бакалинскомъ и Ново-Каргалинскомъ наименованій: «Стипендіи въ память 300-лѣтія вступленія на престолъ Дома Романовыхъ». 40364.—О присвоеніи четыремъ стипендіямъ въ Николаевскомъ и Алексѣевскомъ дѣтскихъ пріютахъ въ городѣ Таганрогѣ Вѣдомства Учрежденій Императрицы Маріи Высочайшихъ Именъ въ Бозѣ почивающихъ Императора Александра I и Императрицы Елисаветы Алексѣевны. 40370.—Объ учрежденіи при Лебединскомъ, Харьковской губерніи, высшемъ начальномъ училищѣ двухъ стипендій Имени Императора Александра I Благословеннаго, въ память Отечественной войны 1812 года. 40433.—Объ учрежденіи при Бѣлостокскомъ Пушкинскомъ, Гродненской губерніи, высшемъ начальномъ училищѣ, въ память 100-лѣтія Отечественной войны 1812 года, стипендіи Имени Императора Александра I Благословеннаго. 40434.—Объ учрежденіи стипендіи Имени Императора Александра I Благословеннаго, въ память 100-лѣтняго юбилея Отечественной войны 1812 года, при Гурьевскомъ, Уральской области, городскомъ училищѣ. 40436.—Объ учрежденіи при Ревельскомъ, Эстляндской губерніи, высшемъ начальномъ училищѣ стипендіи Имени Императора Петра Великаго, въ ознаменованіе 200-лѣтія присоединенія Эстляндіи къ Россійской Державѣ. 40437.—О присвоеніи одной изъ стипендій въ Нижегородскомъ дворянскомъ женскомъ общежитіи Императора Николая II при среднихъ учебныхъ заведеніяхъ города Нижняго-Новгорода наименованіе стипендіи Имени Ея Императорскаго Высочества

Великой Княжны Татіаны Николаевны. 40439.—Объ учрежденіи при Устюженскихъ женской гимназіи и реальномъ училищѣ восьми стипендій, съ присвоеніемъ имъ наименованія: «Стипендіи въ ознаменованіе 300-лѣтія Царствованія Дома Романовыхъ». 40440.—Объ учрежденіи при Мстиславской женской баронессы Пиларъ-фонъ-Пильхау гимназіи трехъ стипендій Имени Императора Александра I Благословеннаго. 40441.—Объ учрежденіи одной стипендіи имени А. М. Соловьева при Уральскомъ горномъ училищѣ въ городѣ Екатеринбургѣ и одной стипендіи при Турьинскомъ горномъ училищѣ въ ознаменованіе 25-лѣтія существованія сего учебнаго заведенія. 40488.—О присвоеніи учрежденнымъ Полтавскимъ губернскимъ земствомъ, въ ознаменованіе 300-лѣтія Царствованія Дома Романовыхъ, двумъ стипендіямъ при Полтавской мужской фельдшерской и Кременчугской акушерско-фельдшерской школахъ, по 180 рублей каждая, наименованій: «Стипендіи въ память 300-лѣтія Царствованія Дома Романовыхъ». 40494.—О присвоеніи учрежденнымъ Владимирскимъ, губернскимъ земствомъ, въ ознаменованіе 300-лѣтія Царствованія Дома Романовыхъ въ мужскихъ и женскихъ высшихъ учебныхъ заведеніяхъ 30 стипендіямъ, по 350 рублей каждая, наименованій: «Романовскія». 40495.—О присвоеніи учрежденнымъ Бессарабскимъ губернскимъ земствомъ въ ознаменованіе 300-лѣтія Царствованія Дома Романовыхъ, шести стипендіямъ при высшихъ учебныхъ заведеніяхъ, наименованій: «Романовскія». 40496.—Объ утвержденіи положенія о капиталѣ, пожертвованномъ гражданскими и военными чинами Иркутскаго генералъ-губернаторства и военнаго округа на учрежденіе въ Иркутскомъ кадетскомъ корпусѣ стипендіи для кадета-экстерна имени генерала отъ инфантеріи Андрея Николаевича Селиванова. 40538.—О присвоеніи учреждаемымъ Воронежскимъ губернскимъ земствомъ, въ ознаменованіе 300-лѣтія Царствованія Дома Романовыхъ, стипендіямъ: двѣнадцати при мѣстной ветеринарно-фельдшерской школѣ и двѣнадцати при женской фельдшерско-акушерской школѣ наименованій «Романовскія». 40542.—Объ учрежденіи при Двинской женской гимназіи стипендіи въ ознаменованіе 300-лѣтія Царствованія Дома Романовыхъ и о присвоеніи Бѣлгородской женской гимназіи наименованія: «Бѣлгородская женская гимназія Имени Царствующаго Дома Романовыхъ». 40554.—Объ учрежденіи при Сосницкомъ, Черниговской губерніи, высшемъ начальномъ училищѣ двухъ стипендій въ память рожденія Его Императорскаго Высочества Наслѣдника Цесаревича и Великаго Князя Алексѣя Николаевича, двухъ—Имени Царя-Освободителя Императора Александра II и двухъ—Имени Императора Александра I Благословеннаго. 40632.—О присвоеніи вновь учреждаемой стипендіи при дѣтскомъ пріютѣ Имени Его Императорскаго Высочества Наслѣдника Цесаревича и Великаго Князя Алексѣя Николаевича въ городѣ Порѣчьѣ наименованія «Романовская». 40633.—О присвоеніи стипендіямъ, учреждаемымъ въ нѣкоторыхъ учебныхъ заведеніяхъ Вѣдомства Учрежденій Императрицы Маріи, въ память 300-лѣтія Царствованія Дома Романовыхъ, наименованій, связанныхъ съ симъ событіемъ. 40636.—О присвоеніи учрежденнымъ Псковскимъ губернскимъ земствомъ восьми стипендіямъ наименованій: «Романовскія». 40776.—Объ учрежденіи при Сердобскомъ реальномъ училищѣ одной стипендіи въ память 300-лѣтія Царствованія Дома Романовыхъ. 40761.—О присвоеніи стипендіи, учреждаемой при мужской гимназіи въ городѣ Кологривѣ, Костромской губерніи, Имени въ Бозѣ почивающаго Императора Александра I Благословеннаго. 40762.—Объ учрежденіи при Тобольской мужской гимназіи двухъ стипендій въ память 300-лѣтія Царствованія Дома Романовыхъ. 40763.—Объ учрежденіи, въ ознаменованіе 100-лѣтняго юбилея Отечественной войны 1812 года, стипендій Имени Императора Александра I Благословеннаго при Ичнскомъ, Новозыбковскомъ, Переяславскомъ, Островскомъ, Сосницкомъ, Маякскомъ и Жмеринскомъ высшихъ начальныхъ училищахъ. 40764.—О присвоеніи учреждаемымъ при Бѣлостокскомъ Пушкинскомъ высшемъ начальномъ училищѣ, Гродненской губерніи, двумъ стипендіямъ Имени Императора Александра I Благословеннаго. 40765.—О присвоеніи учреждаемою Александровскою, Екатеринославской губерніи, городскою думою стипендіи въ одномъ изъ высшихъ учебныхъ заведеній, наименованія: «въ память 300-лѣтія Царствованія Дома Романовыхъ». 40812.—О присвоеніи учреждаемою Азовскою городскою думою стипендіи, въ размѣрѣ 250 рублей въ годъ, для учащейся въ одномъ изъ высшихъ учебныхъ заведеній наименованія: «Стипендія въ память 300-лѣтія Царствованія Дома Романовыхъ». 40813.—О присвоеніи двадцати казеннымъ стипендіямъ въ Московскомъ Институтѣ Инженеровъ Путей Сообщенія наименованія: «Романовскихъ». 40816.

СТРАЖА.

Объ обращеніи средствъ, освобождающихся за упраздненіемъ въ составѣ конвойной стражи четырехъ должностей младшаго офицера въ чинѣ капитана, на расходы по содержанію пяти такихъ же должностей до чина штабсъ-капитана включительно. 39863.—Объ утвержденіи Правилъ о порядкѣ производства, повѣрки и обжалованія избранія членовъ совѣта по дѣламъ страхованія рабочихъ отъ участниковъ больничныхъ кассъ. 40362.

СТРАХОВАНІЕ.

Объ отпускѣ изъ государственнаго казначейства средствъ на покрытіе издержекъ по введенію въ дѣйствіе законовъ 23 Іюня 1912 года относительно страхованія и обезпеченія рабочихъ. 40560.

СУДЕБНЫЯ УСТАНОВЛЕНІЯ.

О переименованіи Ново-Маргеланскаго окружнаго суда въ Скобелевскій. 38773.—О сохраненіи нѣкоторыхъ должностей, учрежденныхъ согласно закону 19 Іюня 1909 года о временномъ усиленіи штатовъ нѣкоторыхъ судебныхъ установленій въ Забайкальской и Амурскихъ областяхъ. 38802.—Объ измѣненіи подсудности гражданскихъ дѣлъ удѣльнаго вѣдомства и о допущеніи примиренія по симъ дѣламъ. 38844.—Объ отпускѣ изъ государственнаго казначейства средствъ на нѣкоторые расходы, связанные съ временнымъ усиленіемъ судебной части въ Забайкальской и Амурской областяхъ. 39897.—Объ упраздненіи въ Туркестанскомъ военно-окружномъ судѣ штатныхъ должностей: одной военнаго слѣдователя и одной помощника военнаго прокурора и учрежденіи въ Приамурскомъ военно-окружномъ судѣ новыхъ штатныхъ должностей: военнаго слѣдователя и помощника военнаго прокурора. 39160.—Объ исключеніи изъ срока дѣйствительной военной службы времени, проведеннаго нижними воинскими чинами подъ стражею во исполненіе судебныхъ о нихъ приговоровъ. 39437.—Объ установленіи Положенія о введеніи въ дѣйствіе закона 15 Іюня 1912 года о преобразованіи мѣстнаго суда, о введеніи въ дѣйствіе сего закона, въ полномъ его объемѣ, въ губерніяхъ Харьковской, Екатеринославской, Курской, Полтавской, Черниговской, Кіевской, Волынской, Подольской, Херсонской и Таврической и о распространеніи нѣкоторыхъ постановленій сего закона на прочія мѣстности Имперіи. 39582.—Объ увеличеніи числа очередныхъ присяжныхъ засѣдателей по городамъ С.-Петербургу и Москвѣ съ ихъ уѣздами. 39626.—Объ учрежденіи кабинетовъ научно-судебной экспертизы въ городахъ Москвѣ, Кіевѣ и Одессѣ. 39702.—Объ

усиленіи слѣдственно-мировой части въ округѣ Ташкентской судебной палаты, а также въ Акмолинской и Семипалатинской областяхъ, и объ увеличеніи числа должностей товарища прокурора окружнаго суда въ означенныхъ мѣстностяхъ. 39748.— Объ учрежденіи въ Иркутскомъ военномъ округѣ одной штатной должности военнаго слѣдователя. 40129.—О назначеніи присяжнымъ засѣдателямъ отъ казны суточныхъ и путевыхъ денегъ. 40563.—О сохраненіи должностей, учрежденныхъ согласно закону 28 Мая 1911 года о временномъ усиленіи штатовъ нѣкоторыхъ судебныхъ установленій въ Амурской области. 40742.—О присвоеніи предсѣдателямъ образованныхъ на основаніи закона 15 Іюня 1912 года съѣздовъ мировыхъ судей установленной для товарища предсѣдателя окружнаго суда нагрудной цѣпи. 40810.

СЧЕТОВОДСТВО.

О сосредоточеніи счетоводства по суммамъ, поступающимъ отъ содержателей казенныхъ оброчныхъ статей, въ мѣстныхъ учрежденіяхъ, завѣдывающихъ означенными статьями. 39156.

Т.

ТАМОЖНИ, ТАМОЖЕННЫЯ УЧРЕЖДЕНІЯ.

Объ отпускѣ изъ средствъ государственнаго казначейства дополнительнаго кредита на постройку зданій для Пограничной таможни и Александровской таможенной заставы, а также на пріобрѣтеніе для Посьетской таможенной заставы усадьбы съ постройками и на возведеніе дополнительныхъ къ нимъ сооруженій. 38842.—Объ измѣненіи дѣйствующихъ постановленій относительно таможенныхъ льготъ по морскому вѣдомству. 39576.—Объ измѣненіи и дополненіи закона 6 Іюня 1912 года объ установленіи расписанія должностей и окладовъ содержанія въ таможенныхъ учрежденіяхъ, введеніи единоличнаго досмотра товаровъ и обращеніи полностью въ доходъ казны штрафовъ и пеней за неправильности въ объявкѣ товаровъ. 39703.

ТЕЛЕГРАФЫ.

Объ измѣненіи примѣчанія 6 къ штату Владивостокской крѣпостной военно-телеграфной роты. 39268.—О предоставленіи Министру Внутреннихъ Дѣлъ пониженія русской окончечной телеграфной таксы за телеграммы обмѣна съ Японіею и русской транзитной таксы въ телеграфныхъ сношеніяхъ Европы съ Дальнимъ Востокомъ. 39650.—О пониженіи русской пословной платы въ телеграфныхъ сношеніяхъ съ Италіею и Китайскою Кашгаріею, объ установленіи тарифа для прямыхъ телеграфныхъ сношеній съ Монголіею и о выдачѣ Персидскому правительству ссуды на устройство втораго провода на линіи Астара—Рештъ. 40159.—Объ устройствѣ телеграфной линіи между пунктомъ Кошъ-Агачемъ и городомъ Кобдо. 40283.—О содержаніи при Николаевскомъ крѣпостномъ военномъ телеграфѣ одной рабочей лошади. 40356.—Объ упраздненіи Варшавскаго крѣпостнаго военнаго телеграфа I разряда и Ивангородскаго и Либавскаго крѣпостныхъ военныхъ телеграфовъ II разряда и о присвоеніи Новогеоргіевскому и Брестъ-Литовскому крѣпостнымъ военнымъ телеграфамъ и Кронштадтскому военному телеграфу наименованія крѣпостныхъ военно-телеграфныхъ ротъ. 40704.

ТИПОГРАФІИ.

О присвоеніи военной типографіи наименованія: Военная Типографія Императрицы «Екатерины Великой». 39234.

ТОВАРИЩЕСТВА.

а) Уставы.

Объ утвержденіи устава втораго Бассейнаго товарищества въ городѣ С.-Петербургѣ для устройства постоянныхъ квартиръ. 38665.—Объ утвержденіи устава товарищества на паяхъ Ш. Б. Липовскаго. 38676.—Объ утвержденіи устава товарищества на паяхъ «Матвѣй Кубринъ съ Сыновьями». 38707.—Объ утвержденіи устава товарищества на паяхъ Рахмановской мануфактуры Г. И. Заглодина сыновей. 38709.—Объ утвержденіи устава товарищества на паяхъ мануфактуръ Ивана Кокушкина съ сыновьями. 38717.—Объ утвержденіи устава Сокольническаго товарищества на паяхъ паровой вальцовой мельницы. 38753.—Объ утвержденіи устава товарищества на паяхъ завода древесной шерсти «Стружка», А. А. Фроммельтъ и Г. А. Липмановичъ. 38771.—Объ утвержденіи устава товарищества на паяхъ «К. Шпанъ и Сыновья». 38772.—Объ утвержденіи устава торгово-промышленнаго товарищества на паяхъ «Макарій Егоровичъ Александровъ». 38883.—Объ утвержденіи устава товарищества на паяхъ «Н. П. Савинковъ и К° преемники». 38885.—Объ утвержденіи устава Рыбинскаго пароходнаго товарищества на паяхъ. 38862.—Объ утвержденіи устава Южно-Русскаго товарищества на паяхъ «Керамикъ». 38880.—Объ утвержденіи устава товарищества на паяхъ Д. Г. Ижболдина сыновей. 38963.—Объ утвержденіи устава Долгоруковскаго товарищества для устройства квартиръ въ городѣ Москвѣ. 38983.—Объ утвержденіи устава Охтенскаго торговопромышленнаго товарищества. 38984.—Объ утвержденіи устава товарищества на паяхъ паровыхъ мельницъ «Кононенко и Пивоваровы» въ городѣ Лебединѣ, Харьковской губерніи. 39063.—Объ утвержденіи устава товарищества Сясьскаго пароходства. 39071.—Объ утвержденіи устава Московскаго фабрично-торговаго товарищества на паяхъ «С. В. Вишнякъ». 39092.—Объ утвержденіи устава торгово-промышленнаго товарищества на паяхъ «Лапшина и К°». 39094.—Объ утвержденіи устава товарищества Алешковскаго пароходства. 39127.—Объ утвержденіи измѣненій и дополненій устава товарищества фабрикъ табачныхъ издѣлій, подъ фирмою «Лафермъ». 39135.—Объ утвержденіи устава Харьковскаго товарищества для устройства постоянныхъ квартиръ. 39195.—Объ утвер

жденіи устава Московскаго товарищества на паяхъ строительства и домовладѣнія. 39218.—Объ утвержденіи устава С.-Петербургскаго строительнаго товарищества на паяхъ. 39221.—Объ утвержденіи устава торгово-промышленнаго товарищества на паяхъ «Братья Б. и М. Левинсонъ». 39223.—Объ утвержденіи устава товарищества на паяхъ издательства и книжной торговли «Русское книгоиздательство». 39226.—Объ утвержденіи устава Московско-Сибирскаго торгово-посредническаго товарищества на паяхъ «М. А. Тимофеевъ и К°». 39229.—Объ утвержденіи устава Юго-Западнаго взаимнаго товарищества мануфактурной торговли въ городѣ Бердичевѣ. 39246. — Объ утвержденіи устава товарищества на паяхъ Киструсской мукомольной мельницы. 39247.—Объ утвержденіи устава Бѣлокриницкаго издательскаго товарищества въ С.-Петербургѣ. 39248.—Объ утвержденіи устава товарищества на паяхъ «Русская Молва». 39298.—Объ утвержденіи устава торгово-фабричнаго товарищества на паяхъ металлическихъ издѣлій Братьевъ Перовыхъ. 39321.—Объ утвержденіи устава мануфактурнаго товарищества на паяхъ «Наслѣдники Ивана Ивановича Дунаева». 39323.—Объ утвержденіи устава товарищества на паяхъ типографій Рябушинскихъ въ Москвѣ. 39326.—Объ утвержденіи устава торгово-промышленнаго товарищества на паяхъ «Бр. Хармаджевы». 39327.—Объ утвержденіи устава товарищества на паяхъ наслѣдниковъ М. П. Иванова въ Тулѣ. 39335.—Объ утвержденіи устава Московскаго издательскаго товарищества на паяхъ. 39337.—Объ утвержденіи устава Устиновскаго торгово-промышленнаго товарищества на паяхъ. 39340.—Объ утвержденіи устава товарищества на паяхъ Ивана Петровича Абрамова съ Сыновьями. 39341.—Объ утвержденіи устава товарищества на паяхъ Нв. Ем. Кузнецова. 39353.—Объ утвержденіи устава Московскаго взаимнаго товарищества мануфактурной торговли. 39426.—Объ утвержденіи устава Московскаго квартирнаго товарищества «Самообезпеченіе». 39427.—Объ утвержденіи устава товарищества на паяхъ «Варшавскій квартирный кооперативъ». 39428.—Объ утвержденіи устава Сѣвернаго издательскаго товарищества на паяхъ. 39464.—Объ утвержденіи устава товарищества на паяхъ для торговли произведеніями сельскаго хозяйства. 39492.—Объ утвержденіи устава втораго Каменноостровскаго товарищества для устройства квартиръ въ С.-Петербургѣ. 39659.—Объ утвержденіи устава торгово-промышленнаго товарищества на паяхъ Г. О. Гольберга. 38762.—Объ утвержденіи устава золотопромышленнаго товарищества на паяхъ «Синташты». 39990.—Объ утвержденіи устава товарищества Корчевскихъ ткачей, Калишской губерніи. 39991.—Объ утвержденіи устава Мясницкаго квартирнаго товарищества въ городѣ Москвѣ. 39992.—Объ утвержденіи устава товарищества на паяхъ водочнаго и ликернаго заводовъ, складовъ русскихъ виноградныхъ винъ и коньяка «Синюшинъ и Смородиновъ» въ Москвѣ. 39996.—Объ утвержденіи устава товарищества на паяхъ «Степанъ Никитичъ Алексѣевъ». 40000.—Объ утвержденіи устава товарищества на паяхъ «В. В. Думновъ, — Наслѣдники Бр. Салаевыхъ». 40002.—Объ утвержденіи устава товарищества на паяхъ афинернаго и металлопрокатнаго завода «Братья Павелъ и Федоръ Марковы». 40042.—Объ утвержденіи устава товарищества на паяхъ «Народное Издательство». 40074.—Объ утвержденіи устава С.-Петербургскаго товарищества для производства Глухоозерскаго портландъ-цемента и другихъ строительныхъ матеріаловъ. 40077.—Объ утвержденіи устава товарищества на паяхъ паровой фабрики шоколада, карамели и конфектъ «Г. и Е. Леновы». 40081.—Объ утвержденіи устава товарищества на паяхъ «Братья Тоферъ». 40085.—Объ утвержденіи устава товарищества на паяхъ «В. Бохмачевскій, П. Лазаревъ и К°». 40086.—Объ утвержденіи устава Камско-Вятскаго торговаго товарищества на паяхъ. 40087.—Объ утвержденіи устава товарищества на паяхъ Богородской красильно-аппретурной фабрики «Я. В. Генкинъ съ С-мн». 40091.—Объ утвержденіи устава Черкизовскаго торгово-промышленнаго товарищества на паяхъ. 40092.—Объ утвержденіи устава товарищества на паяхъ «Шамординскій мраморъ». 40093.—Объ утвержденіи устава товарищества квартировладѣльцевъ «Семья» въ городѣ Москвѣ. 40095.—Объ утвержденіи устава втораго товарищества «Совладѣніе» въ городѣ С.-Петербургѣ для устройства постоянныхъ квартиръ. 40096.—Объ утвержденіи устава товарищества печатнаго дѣла въ городѣ Малмыжѣ. 40097.—Объ утвержденіи устава строительнаго товарищества на паяхъ «Э. Ф. Рыдзевскій и К°». 40192.—Объ утвержденіи устава торгово-промышленнаго товарищества на паяхъ «Сотрудникъ школъ» А. К. Залѣсской. 40162.—Объ утвержденіи устава торгово-промышленнаго товарищества на паяхъ «Н. Г. Ахановъ» въ С.-Петербургѣ. 40196.—Объ утвержденіи устава Самарскаго товарищества на паяхъ кирпичнаго производства. 40280.—Объ утвержденіи устава Ижевскаго торгово-промышленнаго товарищества на паяхъ. 40338.—Объ утвержденіи устава Московскаго частнаго товарищества устройства собственныхъ квартиръ. 40349.—Объ утвержденіи дополненій и измѣненій устава товарищества Садковской мануфактуры Ивана Демина. 40311.—О предоставленіи товариществу судоходства и пароходства П. П. Конецкій права выпуска облигацій и объ измѣненіи устава товарищества. 40413.—Объ утвержденіи устава товарищества на паяхъ «Полимедикумъ». 40331.—Объ утвержденіи устава товарищества на паяхъ «Ѳ. Іохимъ и К°». 40397.—Объ утвержденіи устава Кадарашскаго взаимнаго товарищества бакалейно-колоніальной торговли. 40422.—Объ утвержденіи устава товарищества на паяхъ «Е. И. Коротковъ». 40470.—Объ утвержденіи устава товарищества на паяхъ «М. М. Либизонъ». 40473.—Объ утвержденіи устава товарищества на паяхъ Свирскаго пароходства. 40524.—Объ утвержденіи устава Остоженскаго товарищества для устройства квартиръ въ городѣ Москвѣ. 40525.—Объ утвержденіи устава товарищества на паяхъ «Вдова Русакова съ Сыновьями». 40532.—Объ утвержденіи устава третьяго С.-Петербургскаго товарищества для устройства постоянныхъ квартиръ. 40526.—Объ утвержденіи устава втораго Рижскаго товарищества для устройства постоянныхъ квартиръ. 40527.—Объ утвержденіи устава товарищества на паяхъ для устройства и содержанія латышскаго театра въ городѣ Ригѣ. 40590.—Объ утвержденіи устава Выборгскаго товарищества для устройства постоянныхъ квартиръ въ городѣ С.-Петербургѣ. 40591.—Объ утвержденіи устава Либавскаго торговаго товарищества «Самопомощь». 30592.—Объ утвержденіи устава торгово-промышленнаго товарищества на паяхъ «В. Т. Максимовъ съ Сыновьями» 40599.—Объ утвержденіи устава товарищества на паяхъ «Русскій мраморъ». 40604.—Объ утвержденіи устава товарищества на паяхъ А. А. Іозефовича «Южный Край». 40605.—Объ утвержденіи устава Московскаго Басманнаго товарищества для устройства квартиръ. 40622.—Объ утвержденіи устава третьяго Бассейнаго товарищества въ городѣ С.-Петербургѣ для устройства постоянныхъ квартиръ. 40674.—Объ утвержденіи устава товарищества на паяхъ антрацитовыхъ каменноугольныхъ копей «Углепромышленникъ». 40684.—Объ утвержденіи устава торгово-промышленнаго товарищества на паяхъ «С. Титова Сыновья» въ Москвѣ. 40685.—Объ утвержденіи устава товарищества на паяхъ Грушковскаго сахарнаго завода. 40794.—Объ утвержденіи устава товарищества на паяхъ кондитерской и макаронной фабрики «Федоръ Савельевъ». 40806.—Объ утвержденіи устава товарищества на паяхъ Александро-Невскихъ рядовъ въ Баку. 40808.

Б. *Измѣненія и дополненія уставовъ и другія узаконенія, касающіяся товариществъ.*

Объ увеличеніи основнаго капитала товарищества Тентелевскаго химическаго завода. 38677.—Объ измѣненіи устава товарищества «Собственная квартира». 38684.—Объ измѣненіи устава торгово-промышленнаго товарищества на паяхъ «Николая Емельяновича Башкирова Наслѣдники» въ Самарѣ. 38693.—О выпускѣ облигацій товарищества Невской ниточной мануфактуры. 38696.—Объ измѣненіи устава товарищества винторговли К. Ф. Депре. 38699.—Объ измѣненіи устава торговопромышленнаго товарищества Владиміра Лыжина въ Москвѣ. 38700.—Объ измѣненіи устава товарищества россійско-американской резиновой мануфактуры, подъ фирмою «Треугольникъ». 38701.—Объ измѣненіи устава Калинкинскаго пивовареннаго и медовареннаго товарищества. 38703.—Объ измѣненіи устава товарищества Шуйской мануфактуры. 38704.—Объ измѣненіи устава товарищества мануфактуръ Д. Г. Бурылина въ городѣ Иваново-Вознесенскѣ. 38722.—Объ увеличеніи основнаго капитала русскаго товарищества «Нефть» для добычи, перевозки, храненія и торговли продуктами нефти. 38758. — Объ увеличеніи основнаго капитала товарищества сахарныхъ заводовъ «Городокъ». 38761.—Объ измѣненіи устава товарищества Невскаго маслянаго завода въ С.-Петербургѣ. 38779. — О возстановленіи срока для оплаты первоначальнаго взноса по паямъ и измѣненіи устава товарищества для производства и эксплоатаціи электрической энергіи и холода «Инженеръ И. В. Смирновъ». 38783.—Объ уменьшеніи основнаго капитала русскаго товарищества торговли металлами «Износковъ, Зуккау и К°». 38864. — Объ увеличеніи основнаго капитала Александровскаго товарищества сахарныхъ заводовъ. 38865.—О присвоеніи товариществу производства глиняныхъ и гончарныхъ издѣлій въ городѣ Боровичахъ наименованія: «Товарищество производства глиняныхъ и гончарныхъ издѣлій «Шамотъ» въ городѣ Боровичахъ» и объ измѣненіи устава товарищества. 38868.—Объ измѣненіи устава товарищества русско-французскихъ заводовъ резиноваго, гуттаперчеваго и телеграфнаго производствъ подъ фирмою «Проводникъ». 38869. — Объ увеличеніи основнаго капитала товарищества Фряновской шерстопрядильной мануфактуры. 38871. — О присвоеніи торговому товариществу «Павелъ Бекель» наименованія: «Угле-промышленное и торговое акціонерное общество «Павелъ Бекель» и объ измѣненіи устава и увеличеніи основнаго капитала названнаго общества. 38882. — Объ измѣненіи устава товарищества свеклосахарнаго завода «Вишневчикъ». 38968.—Объ измѣненіи устава товарищества русско-французскихъ заводовъ резиноваго, гуттаперчеваго и телеграфнаго производствъ, подъ фирмою «Проводникъ». 38970.—О пониженіи нарицательной стоимости паевъ Московскаго лѣсопромышленнаго товарищества. 38971.—Объ увеличеніи основнаго капитала товарищества сахарнаго завода «Скоморошки». 38972.—О переименованіи строительнаго товарищества на паяхъ «П. П. Перцовъ и К°» въ строительное товарищество на паяхъ «Подрядчикъ». 38974. — О переименованіи товарищества Невскаго маслянаго завода въ С.-Петербургѣ въ товарищество Невскаго маслянаго завода. 38975.—Объ измѣненіи устава торгово-промышленнаго товарищества «П. И. Оловянишникова Сыновья». 38976. — Объ измѣненіи устава товарищества Даниловской мануфактуры. 39073.—Объ измѣненіи устава товарищества Россійско-Американской резиновой мануфактуры, подъ фирмою «Треугольникъ». 39076.—О присвоеніи товариществу Суражской бумажнокартонной фабрики Я. Г. Ловьянова новаго наименованія: «Акціонерное общество Суражскихъ бумажныхъ и картонныхъ фабрикъ» и объ увеличеніи основнаго капитала товарищества. 39079.—О присвоеніи Горлово-Ксеньевскому горнопромышленному (паевому) товариществу наименованія: «Московское каменноугольное акціонерное общество. 39080.—Объ измѣненіи устава товарищества «Печатня С. П. Яковлева». 39088.—Объ увеличеніи основнаго капитала товарищества механическихъ и чугуно-литейныхъ заводовъ «Молотъ». 39089. — Объ утвержденіи измѣненій устава стекольно-лѣснаго торговаго и промышленнаго товарищества на паяхъ. 39137. — Объ увеличеніи основнаго капитала Туркестанскаго торгово-промышленнаго товарищества К. М. Соловьевъ и К°». 39204.—Объ измѣненіи устава товарищества печатанія и издательства «Русское Слово». 39205. — Объ увеличеніи основнаго капитала торгово-промышленнаго товарищества на паяхъ П. В. Сергѣева въ Пензѣ. 39211.—Объ уменьшеніи основнаго капитала товарищества винодѣлія. 39213. — Объ увеличеніи основнаго капитала товарищества механическаго завода В. Г. Столль и К° въ Воронежѣ. 39299.—О предоставленіи товариществу Кинешемской мануфактуры права произвести дополнительный выпускъ облигацій. 39301. — Объ увеличеніи основнаго капитала товарищества нефтянаго производства Г. М. Ліанозова сыновей. 39305.—Объ измѣненіи устава товарищества Старо-Горкинской мануфактуры при сельцѣ Михневѣ. 39309. — Объ увеличеніи основнаго капитала товарищества свеклосахарныхъ заводовъ «Яроповичи». 39312. — Объ измѣненіи устава русскаго товарищества нефть для добычи, перевозки, храненія и торговли продуктами нефти. 39313.—Объ увеличеніи основнаго капитала товарищества Марьинскаго свеклосахарнаго и рафинаднаго завода. 39314.—Объ измѣненіи устава Московско-Донецкаго горнопромышленнаго (паеваго) товарищества. 39466. — Объ измѣненіи устава товарищества Ростовской на Дону паровой вальцовой мукомольной мельницы Ф. Н. Солодова. 39468.—Объ увеличеніи основнаго капитала товарищества Гоноровскаго свеклосахарнаго и рафинаднаго завода. 39470.—Объ измѣненіи устава фабрично-торговаго товарищества «А. І. Полякъ». 39471.—Объ увеличеніи основнаго капитала товарищества мануфактуръ Сергѣя Моргунова и Павла Сусоколова. 39472.—О присвоеніи товариществу «Магнезитъ» новаго наименованія: „Акціонерное общество «Магнезитъ»“. 39474.—Объ измѣненіи устава Александровскаго товарищества сахарныхъ заводовъ. 39478.—Объ измѣненіи условій выпуска дополнительныхъ паевъ товарищества табачной фабрики «Братья Шапшалъ». 39480.—Объ увеличеніи основнаго капитала товарищества русско-французскихъ заводовъ резиноваго, гуттаперчеваго и телеграфнаго производствъ, подъ фирмою «Проводникъ». 39482.—Объ утвержденіи устава товарищества на паяхъ «Маркъ Якобсонъ». 39489.—Объ утвержденіи устава товарищества на паяхъ «Артемія Яблокова Сыновья». 39493.—Объ измѣненіи порядка взиманія канцелярскаго сбора въ таможенныхъ учрежденіяхъ. 39623.—Объ измѣненіи устава втораго Кіевскаго товарищества для устройства постоянныхъ квартиръ. 39976.—О пониженіи нарицательной стоимости паевъ товарищества Спичинецкаго свеклосахарнаго и рафинаднаго завода. 39979.—Объ измѣненіи устава товарищества машиностроительнаго завода «Фениксъ», существующаго съ 1868 года. 39978.—Объ увеличеніи основнаго капитала русскаго сельскохозяйственнаго товарищества «Работникъ». 39980.—Объ измѣненіи устава товарищества на паяхъ Ивинскаго сахарнаго и рафинаднаго заводовъ. 39981.—Объ измѣненіи устава товарищества на паяхъ «С.-Петербургскій Акваріумъ». 39982.—Объ увеличеніи основнаго капитала товарищества Азовскаго кожевеннаго производства. 39985.—Объ уменьшеніи основнаго капитала и утвержденіи новаго устава товарищества Сызранскаго асфальтоваго завода. 39989.—Объ увеличеніи основнаго капитала и измѣненіи устава товарищества

Россійско-Американской резиновой мануфактуры, подъ фирмою «Треугольникъ». 40049.—Объ измѣненіи устава Лифляндскаго товарищества на паяхъ для пріобрѣтенія недвижимостей и домостроительства. 40050.—Объ увеличеніи основнаго капитала Невскаго стеариноваго товарищества. 40053.—Объ измѣненіи устава товарищества Льговскаго свеклосахарнаго и рафинаднаго завода. 40055.—Объ измѣненіи устава товарищества мануфактуръ Тимофея Кацепова сыновей. 40065.—Объ измѣненіи устава втораго Московскаго товарищества для устройства квартиръ. 40169.—Объ увеличеніи основнаго капитала торгово-промышленнаго товарищества Т. И. Гагенъ въ Москвѣ. 40176.—Объ измѣненіи устава товарищества Россійско-Американской резиновой мануфактуры, подъ фирмою «Треугольникъ». 40178.—О присвоеніи товариществу свеклосахарныхъ и рафинадныхъ заводовъ братьевъ Терещенко наименованія: «Тульско-Черкасское товарищество свеклосахарныхъ и рафинадныхъ заводовъ, бывшее братьевъ Терещенко». 40181.—Объ утвержденіи измѣненій устава фабрично-торговаго товарищества на паяхъ суконной мануфактуры вдовы Екатерины Жучковой Сыновья. 40241.—Объ увеличеніи основнаго капитала и объ измѣненіи устава товарищества механическихъ и чугуно-литейныхъ заводовъ «Молотъ». 40290.—Объ увеличеніи основнаго капитала и объ измѣненіи устава страхового товарищества «Саламандра». 40293.—Объ измѣненіи устава торговопромышленнаго товарищества на паяхъ Г. О. Гольберга. 40294.—Объ измѣненіи устава С.-Петербургскаго товарищества квартировладѣльцевъ. 40295.—Объ увеличеніи основнаго капитала товарищества «Эмиль Липгартъ и К°. 40298.—Объ увеличеніи основнаго капитала товарищества Федоровскихъ сахарныхъ заводовъ. 40299.—Объ увеличеніи основнаго капитала товарищества Окуловскихъ писчебумажныхъ фабрикъ. 40300.—Объ увеличеніи основнаго капитала товарищества цементнаго завода. 40304.—О предоставленіи товариществу химическихъ заводовъ П. К. Ушакова и К° права выпуска облигацій и объ измѣненіи устава товарищества. 40308.—Объ увеличеніи основнаго капитала товарищества коньячнаго и водочнаго заводовъ и складовъ русскихъ виноградныхъ винъ Николая Леонтьевича Шустова съ сыновьями. 40313.—Объ измѣненіи устава товарищества «В. К. Феррейнъ» въ Москвѣ. 40314.—Объ увеличеніи основнаго капитала товарищества мануфактуръ «Людвигъ Рабенекъ». 40315.—Объ измѣненіи наименованія и устава товарищества Московскаго цинковальнаго завода. 40316.—Объ измѣненіи устава товарищества Могилянскаго свеклосахарнаго завода. 40322.—Объ утвержденіи дополненій и измѣненій устава товарищества мануфактуръ Ивана Коновалова съ сыномъ. 40323.—Объ уменьшеніи основнаго капитала торгово-промышленнаго товарищества Петра Свѣшникова сыновья. 40403.—Объ измѣненіи наименованія и устава товарищества мануфактуръ Сергѣя Моргунова и Павла Су-Соколова. 40404.—Объ увеличеніи основнаго капитала фабрично-торговаго товарищества братьевъ Крестовниковыхъ. 40407.—Объ увеличеніи основнаго капитала товарищества Красносельской писчебумажной фабрики наслѣдниковъ К. П. Печаткина. 40408.—О пониженіи нарицательной стоимости паевъ товарищества на паяхъ Чудовской спичечной фабрики «Солнце». 40466.—О пониженіи нарицательной стоимости паевъ фабрично-торговаго товарищества «А. І. Полякъ». 40469.—Объ увеличеніи основнаго капитала Московскаго торгово-промышленнаго товарищества. 40519.—Объ измѣненіи устава товарищества Московской кружевной фабрики. 40520.—Объ измѣненіи устава Вадьевскаго торгово-промышленнаго товарищества на паяхъ. 40584.—Объ измѣненіи устава товарищества Нарвской льнопрядильной мануфактуры, бывшей льнопрядильной фабрики барона А. Л. Штиглица. 40585.—Объ измѣненіи устава товарищества Саблино-Знаменскаго свеклосахарнаго и рафинаднаго завода. 40586.—Объ измѣненіи устава товарищества Соболевскаго свеклосахарнаго песочнаго и рафинаднаго завода. 40664.—Объ измѣненіи устава «Втораго С.-Петербургскаго товарищества для устройства постоянныхъ квартиръ». 40783.—Объ увеличеніи основнаго капитала товарищества Мезеновскаго свеклосахарнаго завода. 40787.—Объ увеличеніи основнаго капитала русскаго товарищества «Нефть» для выдачи, перевозки, храненія и торговли продуктами нефти. 40817.

ТРАКТАТЫ.

Объ утвержденіи Международной Радіотелеграфной Конвенціи, Заключительнаго протокола и Правилъ радіотелеграфной службы. 38649.—Объ утвержденіи Русско-Шведскаго Соглашенія о взаимной охранѣ изобрѣтеній, рисунковъ и фабричныхъ клеймъ обоюдныхъ подданныхъ. 38650.—Объ утвержденіи Соглашенія относительно обмѣна денежныхъ почтовыхъ переводовъ между Россіею и Японіею. 38726.—Объ обмѣнѣ дипломатическихъ нотъ по вопросу о взаимномъ признаваніи русскихъ и норвежскихъ Правилъ о линіи наибольшей нагрузки торговыхъ судовъ. 39131.—Объ утвержденіи Конвенціи для защиты литературныхъ и художественныхъ произведеній, заключенной между Россіею и Германіею. 39346.—Объ отпускѣ изъ государственнаго казначейства средствъ на изданіе Сборника дѣйствующихъ трактатовъ, конвенцій и соглашеній, заключенныхъ Россіею съ другими государствами. 39599.—Объ отпускѣ изъ государственнаго казначейства средствъ на расходы, вызываемые участіемъ Россіи въ Брюссельской сахарной Конвенціи. 39852.—Объ утвержденіи Декларація о признаніи автономіи Внѣшней Монголіи и двухъ нотъ, дополняющихъ означенную Декларацію. 40447.—Объ утвержденіи Конвенціи о примѣненіи къ телеграфнымъ сношеніямъ между Россіею и Италіею пониженныхъ окончныхъ платъ. 40486.—О заключеніи соглашенія о смычкѣ русскихъ и китайскихъ телеграфныхъ линій въ Иркештамѣ. 40572.

ТРЕХСОТЛѢТІЕ ЦАРСТВУЮЩАГО ДОМА РОМАНОВЫХЪ.—*См.* Юбилеи.

ТЮРЬМЫ, ТЮРЕМНЫЯ УЧРЕЖДЕНІЯ.

О преобразованіи управленій тюремъ въ губерніяхъ Тобольской, Томской, Енисейской, Иркутской и областяхъ Уральской, Акмолинской, Семипалатинской, Семирѣченской и Якутской. 39747.—Объ учрежденіи школы въ С.-Петербургѣ для подготовленія кандидатовъ на должности старшаго тюремнаго надзирателя и школы въ Москвѣ для подготовленія кандидатокъ на должности тюремной надзирательницы. 39906.—О военно-тюремной реформѣ. 40446.

У.

УДѢЛЬНОЕ ВѢДОМСТВО.

Объ измѣненіи подсудности гражданскихъ дѣлъ удѣльнаго вѣдомства и о допущеніи примиренія по симъ дѣламъ. 38844.—Объ измѣненіяхъ въ штатахъ управленій удѣльныхъ округовъ. 39460.—Объ открытіи при Главномъ Управленіи Удѣловъ одной должности дѣлопроизводителя. 40653.

УНИВЕРСИТЕТЫ.

О временномъ разрѣшеніи пріема на свободныя вакансіи медицинскаго факультета Императорскаго Томскаго Университета сибирячекъ христіанскаго исповѣданія. 38749.—Объ учрежденіи при Императорскомъ Александровскомъ Университетѣ въ Финляндіи должности адъюнкта финской филологіи. 38925.—Объ учрежденіи въ Императорскомъ Александровскомъ Университетѣ ординарной каѳедры по исторіи Финляндской и всеобщей литературы. 38926.—Объ отпускѣ изъ государственнаго казначейства средствъ въ пособіе музыкально-этнографической комиссіи Императорскаго общества любителей естествознанія, антропологіи и этнографіи при Московскомъ Университетѣ. 39666.—О продажѣ усадьбы анатомическаго театра Университета Св. Владиміра. 39717.—Объ устройствѣ при Императорскомъ Новороссійскомъ Университетѣ госпитальныхъ клиникъ и объ отпускѣ на эту надобность средствъ изъ государственнаго казначейства. 40567.

УПРАВЛЕНІЯ.

Объ измѣненіи подсудности и порядка производства гражданскихъ дѣлъ сельскохозяйственныхъ и лѣсныхъ складовъ переселенческаго управленія и о допущеніи примиренія по симъ дѣламъ. 38845. — Объ отпускѣ дополнительныхъ кредитовъ по Государственной Росписи расходовъ на 1912 годъ по Главному Управленію неокладныхъ сборовъ и казенной продажи питей. 39035.—Объ отпускѣ изъ государственнаго казначейства дополнительныхъ средствъ на расходы по содержанію зданій Главнаго Управленія военно-учебныхъ заведеній. 39050.—Объ улучшеніи матеріальнаго обезпеченія секретарей комендантскихъ управленій Московскаго и Варшавскаго. 39140.—Объ утвержденіи инструкціи о порядкѣ аттестованія чиновъ вѣдомства Главнаго Управленія военно-учебныхъ заведеній. 39167.—О предоставленіи чиновникамъ особыхъ порученій Переселенческаго Управленія, обслуживающимъ перевозку переселенцевъ по линіямъ желѣзныхъ дорогъ, права выдачи ходаческихъ свидѣтельствъ. 39502.—О сохраненіи на 1913 и 1914 годы опредѣленныхъ Главному Управленію военно-учебныхъ заведеній добавочныхъ отпусковъ на отопленіе и освѣщеніе, содержаніе зданій въ чистотѣ, на наемъ прислуги, на водоснабженіе и уплату оцѣночнаго и земскаго сборовъ. 39551.—Объ отпускѣ изъ государственнаго казначейства дополнительныхъ средствъ на содержаніе личнаго состава и канцелярскіе расходы Главнаго Тюремнаго Управленія. 39679.—Объ отпускѣ изъ государственнаго казначейства средствъ на возведеніе построекъ и на частичное оборудованіе Воронежскаго отдѣленія и Лифляндскаго участка бюро по прикладной ботаникѣ ученаго комитета Главнаго Управленія Земледѣлія. 39697.—Объ отпускѣ изъ государственнаго казначейства дополнительныхъ средствъ на содержаніе и ремонтъ зданій Главнаго Военно-Суднаго Управленія. 39803.—Объ отпускѣ изъ государственнаго казначейства дополнительныхъ средствъ на расходы, вызываемые измѣненіемъ штатовъ Главнаго Артиллерійскаго Управленія. 39806.—О продленіи дѣйствія закона 6 Іюля 1908 года о дополненіи штата переселенческаго управленія. 38839.—Объ отпускѣ изъ государственнаго казначейства средствъ на усиленіе штата Главнаго Инженернаго Управленія. 39856.—Объ отпускѣ изъ государственнаго казначейства средствъ на содержаніе двухъ должностей штабъ-офицера для порученій при электротехнической части Главнаго Инженернаго Управленія. 39860.—О перемѣщеніи Сѣдлецкаго губернскаго жандармскаго управленія въ городъ Холмъ, съ переименованіемъ его въ Холмское губернское жандармское управленіе и присвоеніемъ ему новаго штата. 40245.—Объ увеличеніи суммы на канцелярскіе и хозяйственные расходы управленіямъ окружныхъ атамановъ области войска Донскаго. 40354.—Объ измѣненіи штата Главнаго Военно-Санитарнаго Управленія. 40501.—Объ измѣненіи правилъ расходованія спеціальныхъ средствъ Главнаго Управленія Государственнаго Коннозаводства. 40558.—Объ усиленіи штата артиллерійскаго отдѣла Главнаго Управленія Кораблестроенія. 40576.—О принятіи на средства государственнаго казначейства произведеннаго въ 1912 году сверхсмѣтнаго расхода по Главному Интендантскому Управленію. 40615.—О переименованіи Главнаго Инженернаго Управленія въ Главное Военно-Техническое Управленіе и соотвѣтствующихъ измѣненіяхъ въ центральныхъ учрежденіяхъ военнаго вѣдомства. 40698.—Объ учрежденіи въ составѣ Главнаго Военно-Техническаго Управленія временной должности начальника крѣпостнаго отдѣла. 40699.

УСТАВЫ ВОЕННЫЕ.

Высочайше утвержденный Строевой Уставъ легкой артиллеріи. 38627.—Объ утвержденіи Строеваго Устава конно-пулеметныхъ командъ. 39178.—Объ утвержденіи «Строеваго Устава горной артиллеріи (для орудій образца 1909 г.)—Орудійное ученье». 39332.—Объ утвержденіи «Строеваго Устава Конной Артиллеріи—Орудійное ученье». 39459.—Объ утвержденіи «Строеваго Устава крѣпостной артиллеріи—Пѣшее ученье». 39892.—О дополненіи Военно-Судебнаго Устава (Свод. Военн. Пост. 1869 г., кн. XXIV, изд. 4). 40013.—О включеніи въ объявленную приказомъ по военному вѣдомству отъ 22-го Ноября 1912 года за № 643 редакцію 2-го абзаца 2-го пункта 34-й статьи Устава Внутренней Службы военнаго вѣдомства указанія о гражданскихъ чинахъ морскаго вѣдомства. 40212.—Объ измѣненіи пункта 2 статьи 34 Устава Внутренней Службы, Высочайше утвержденнаго 23 Марта 1910 года. 40483.

УЧЕБНЫЯ ЗАВЕДЕНІЯ.

1) Военныя.

Объ установленіи дополнительнаго денежнаго отпуска на учебную часть Тверскаго

кавалерійскаго училища. 38606.—Объ измѣненіи штата Николаевскаго кавалерійскаго училища. 38657.—О правѣ воспитанниковъ военно-учебныхъ заведеній, выпущенныхъ по окончаніи курса по 3 разряду, какъ на пособіе на обмундированіе, такъ и на пособія, установленныя пунктами 3 и 4 отдѣла II закона 24 Декабря 1908 года. 38747.—Объ установленіи вензелевой шифровки на эполетахъ и погонахъ и особаго нагруднаго знака для чиновъ 1-го Сибирскаго Императора Александра I кадетскаго корпуса. 38900.—Объ утвержденіи положеній о пріемахъ войска Донскаго въ Новочеркасскомъ казачьемъ училищѣ въ память столѣтія Отечественной войны и въ Донскомъ Императора Александра III кадетскомъ корпусѣ въ память столѣтія Отечественной войны. 38904.—Объ испытаніи въ особыхъ комиссіяхъ молодыхъ казаковъ Амурскаго и Уссурійскаго казачьихъ войскъ, отправляющихся не изъ состава строевыхъ частей въ Оренбургское казачье училище для держанія вступительнаго экзамена. 38908.—О наименованіи 3 артиллерійскаго училища въ городѣ Одессѣ—«Сергіевскимъ артиллерійскимъ училищемъ». 38915.—О предоставленіи должности завѣдывающаго учебною частью военно-топографическаго училища правъ и преимуществъ военно-учебной службы. 38953.—Объ отпускѣ изъ государственнаго казначейства средствъ на производство практическихъ занятій по химіи въ общихъ классахъ Пажескаго Его Императорскаго Величества корпуса и въ кадетскихъ корпусахъ. 39051.—Объ отпускѣ изъ государственнаго казначейства дополнительныхъ средствъ на разныя хозяйственныя потребности нѣкоторыхъ кадетскихъ корпусовъ. 39054.—Объ отпускѣ изъ государственнаго казначейства средствъ на расходы, вызываемые установленіемъ усиленнаго оклада приварочныхъ денегъ штатнымъ нижнимъ чинамъ нѣкоторыхъ военныхъ училищъ. 39187.—Объ установленіи денежнаго отпуска на матеріалы и приборы для производства практическихъ занятій по химіи Пажескому Его Императорскаго Величества корпусу и кадетскимъ корпусамъ. 39193.—О приварочномъ довольствіи нижнихъ чиновъ училищъ: Владимірскаго, Казанскаго, Виленскаго, Чугуевскаго, Одесскаго, Тифлисскаго и Иркутскаго военныхъ, Елисаветградскаго и Тверскаго кавалерійскихъ. 39377.—О ремонтированіи строевыхъ лошадей Новочеркасскаго казачьяго училища. 39401.—Объ измѣненіи пункта 2 Правилъ о пріемѣ въ кадетскіе корпуса казенно-коштныхъ и своекоштныхъ интерновъ и о перечисленіи своекоштныхъ и приходящихъ кадетъ на казенное содержаніе [прил. А, къ ст. 1265, кн. XV (изд. 3) Свод. Военн. Пост. 1869 г. (по ред. прик. по военн. вѣд. 1912 г., № 583)]. 39406.—О повышеніи служебнаго положенія помощниковъ начальниковъ военно-ремесленныхъ школъ войска Донскаго. 39449.—Объ установленіи для Оренбургскаго казачьяго училища дополнительнаго денежнаго отпуска на веденіе всѣхъ занятій по тактикѣ. 39531.—Объ утвержденіи вѣдомости дополнительнымъ ежегоднымъ отпускамъ по разнымъ статьямъ хозяйства нѣкоторыхъ кадетскихъ корпусовъ. 39547.—Объ отпускѣ изъ государственнаго казначейства средствъ на постройку, оборудованіе и содержаніе Офицерской желѣзнодорожной школы въ городѣ Кіевѣ. 39560.—Объ отпускѣ изъ государственнаго казначейства средствъ на увеличеніе количества огнестрѣльныхъ припасовъ, отпускаемыхъ спеціальнымъ классамъ Пажескаго Его Императорскаго Величества корпуса и военнымъ училищамъ. 39605.—Объ измѣненіи пункта 15 и примѣчаній къ нему Положенія о довольствіи пищею воспитанниковъ военно-учебныхъ заведеній [прил. къ ст. 682 кн. XV (изд. 3) Свод. Военн. Пост. 1869 г.]. 39633.—Объ отпускѣ изъ государственнаго казначейства средствъ на расходы по содержанію офицеровъ, прикомандировываемыхъ къ спеціальнымъ классамъ Пажескаго Его Императорскаго Величества корпуса и двухкласснымъ военнымъ училищамъ для преподаванія тактики, военной исторіи, администраціи и топографіи. 39675.—Объ отпускѣ изъ государственнаго казначейства дополнительныхъ средствъ на хозяйственные расходы нѣкоторыхъ кадетскихъ корпусовъ. 39676.—Объ отпускѣ изъ государственнаго казначейства средствъ на увеличеніе содержанія ротнымъ командирамъ и офицерамъ-воспитателямъ общихъ классовъ Пажескаго Его Императорскаго Величества корпуса и кадетскихъ корпусовъ и о распространеніи на должности означенныхъ лицъ дѣйствія Устава о Пенсіяхъ и Единовременныхъ Пособіяхъ чинамъ военнаго вѣдомства и ихъ семействамъ. 39678.—Объ отпускѣ изъ государственнаго казначейства средствъ на преобразованіе Иркутской приготовительной школы Омскаго кадетскаго корпуса въ Иркутскій кадетскій корпусъ. 39683.—Объ отпускѣ изъ государственнаго казначейства средствъ на содержаніе техническаго училища артиллерійскаго вѣдомства. 39812.—Объ отпускѣ изъ государственнаго казначейства средствъ на пріобрѣтеніе, содержаніе и ремонтъ обозовъ для Пажескаго Его Императорскаго Величества корпуса и военныхъ училищъ пѣхотныхъ, кавалерійскихъ и казачьихъ. 39927.—Объ измѣненіи пункта 9-го «временныхъ правилъ о пріемѣ въ Пажескій Его Императорскаго Величества корпусъ и прохожденіи въ немъ курса», приложенныхъ къ примѣчанію 3-му къ статьѣ 543 книги XV (изд. 3) Свода Военныхъ Постановленій 1869 года и статьи 714 и 1177 (ст. 929 кн. XV, изд. 2, по ред. прик. по военн. вѣд. 1908 г., № 11) книги XV (изд. 3) Свода Военныхъ Постановленій 1869 года. 39960.—Объ увеличеніи отпусковъ патроновъ офицерамъ и юнкерамъ пѣхотныхъ военныхъ училищъ кавалерійскихъ и казачьихъ училищъ. 40006.—О преобразованіи Иркутской приготовительной школы Омскаго кадетскаго корпуса въ кадетскій корпусъ. 40119.—О прохожденіи службы отдѣльными начальниками въ Морскомъ корпусѣ и Морскомъ инженерномъ училищѣ Императора Николая I. 40125.—О введеніи въ штатъ Кіевскаго военнаго училища должности священника и псаломщика. 40137.—Объ утвержденіи временныхъ штатовъ и расчетовъ нижнихъ чиновъ и лошадей пулеметныхъ командъ военнаго пѣхотнаго, кавалерійскаго и казачьяго училищъ. 40139.—Объ увеличеніи штата юнкеровъ Михайловскаго и Константиновскаго артиллерійскихъ училищъ и объ установленіи этимъ училищамъ дополнительныхъ табельныхъ отпусковъ на содержаніе добавляемыхъ юнкеровъ. 40219.—О годовыхъ окладахъ содержанія штатнымъ преподавателямъ въ общихъ классахъ Пажескаго Его Императорскаго Величества корпуса и въ кадетскихъ корпусахъ. 40259.—Объ установленіи для Пажескаго Его Императорскаго Величества корпуса и всѣхъ военныхъ училищъ (пѣхотныхъ, кавалерійскихъ и казачьихъ), подвѣдомственныхъ Главному Управленію военно-учебныхъ заведеній, форменнаго обоза. 40261.—О добавочныхъ отпускахъ кадетскимъ корпусамъ Суворовскому, Одесскому, Сумскому, Владикавказскому и Ташкентскому Наслѣдника Цесаревича. 40262.—Объ измѣненіи законоположеній о ротныхъ командирахъ и офицерахъ-воспитателяхъ общихъ классовъ Пажескаго Его Императорскаго Величества корпуса и кадетскихъ корпусовъ. 40350.—Объ утвержденіи плана временнаго увеличенія числа юнкеровъ военныхъ училищъ. 40365.—О разрѣшеніи Кіевскому военному училищу и Владимірскому-Кіевскому кадетскому корпусу печатать объявленія о торгахъ только въ мѣстныхъ газетахъ. 40489.—Объ измѣненіи условій пріема воспитанниковъ въ Морской корпусъ. 40543.—О платѣ за содержаніе въ 1 кадетскомъ корпусѣ 10 воспитанниковъ изъ дѣтей финляндскихъ уроженцевъ. 40545.—О распространеніи на сыновей офицеровъ 22 Туркестанскаго стрѣлковаго

полка дѣйствія Высочайше утвержденнаго 11 Марта 1909 года положенія Военнаго Совѣта о вакансіи въ 1 Сибирскомъ Императора Александра I кадетскомъ корпусѣ. 40705.—Объ учрежденіи въ Хабаровскомъ графа Муравьева-Амурскаго кадетскомъ корпусѣ 4 сверхкомплектныхъ своекоштныхъ вакансій для сыновей казаковъ непривилегированнаго сословія Амурскаго казачьяго войска. 40706. — Объ измѣненіи примѣчаній къ табели Сергіевскаго артиллерійскаго училища. 40734.

2) *Мужскія и женскія разныхъ наименованій.*

О присвоеніи С.-Петербургской Введенской гимназіи наименованія: «Гимназія Императора Петра Великаго». 38635.—О присвоеніи Остапинскому земскому начальному училищу Верхотурскаго уѣзда, Пермской губерніи, Имени Его Императорскаго Высочества Наслѣдника Цесаревича и Великаго Князя Алексѣя Николаевича. 38636.—О присвоеніи Дмитріевскому министерскому двухклассному училищу, Нерехтскаго уѣзда, Костромской губерніи, наименованія: «училище Имени Государя Императора Александра II Царя-Освободителя». 38637.—О присвоеніи Казинскому сельскому училищу наименованія: «въ память Царя-Освободителя Императора Александра II». 38638.—О присвоеніи двухклассному училищу въ станицѣ Николаевской, Астраханскаго казачьяго войска наименованія «Романовскаго». 38661.—Объ утвержденіи рисунка форменныхъ значковъ на фуражку и поясную пряжку для учениковъ С.-Петербургскаго реальнаго училища Императора Александра II. 38728.—Объ утвержденіи рисунка форменныхъ значковъ на фуражку и поясную пряжку учениковъ С.-Петербургской 6 мужской гимназіи Имени Его Императорскаго Высочества Наслѣдника Цесаревича и Великаго Князя Алексѣя Николаевича. 38729.—О принятіи Ея Императорскимъ Высочествомъ Великою Княжною Ольгою Николаевною званія почетной попечительницы школы шитья для бѣдныхъ дѣвочекъ города Варшавы и объ учрежденіи въ названной школѣ стипендіи Имени Ея Императорскаго Высочества. 38731.—О присвоеніи существующему въ селѣ Благодатномъ, Ставропольской губерніи, двухклассному училищу Имени Императора Александра II. 38734.—О присвоеніи Павловскому 2-му министерскому училищу Медвѣженскаго уѣзда, Ставропольской губерніи, наименованія «Александровское». 38740.—О принятіи Павловской, Воронежской губерніи, женской гимназіи подъ Августѣйшее Ея Императорскаго Высочества Великой Княгини Ольги Александровны покровительство, съ присвоеніемъ этой гимназіи наименованія «Ольгинской». 38741.—О присвоеніи Возсіятскому двухклассному Министерскому училищу, Елисаветградскаго уѣзда, Херсонской губерніи, наименованія: Возсіятское сельское двухклассное министерское училище Имени Императора Николая Александровича». 38742.—О присвоеніи Таганрогской мужской гимназіи Имени Императора Александра I Благословеннаго и о постановкѣ въ актовомъ залѣ этой гимназіи доски въ память посѣщенія въ Бозѣ почивающимъ Монархомъ названнаго учебнаго заведенія. 38812.—О присвоеніи Имени Императора Александра I Благословеннаго, въ ознаменованіе 100-лѣтняго юбилея Отечественной войны 1812 года, Ляхвинскому и Гжатскому высшимъ начальнымъ и Остерскому, Суражскому, Лохвицкому и Хорольскому городскимъ училищамъ. 38815.—О присвоеніи Гельсингфорсскому высшему начальному училищу Имени Императора Петра Великаго. 38822.—О присвоеніи Тобольскому 6-му смѣшанному городскому приходскому училищу, по уставу 1828 года, наименованія «Романовское», въ память трехсотлѣтія Царствованія Дома Романовыхъ. 38823.—О присвоеніи Бузулукскому городскому 2-му мужскому приходскому училищу, Самарской губерніи, Имени Императора Александра II. 38824.—О присвоеніи двухклассному училищу въ станицѣ Костромской, Майкопскаго отдѣла, Кубанской области, Имени въ Бозѣ почивающаго Государя Императора Александра I Благословеннаго. 38855.—О присвоеніи Бологовскому коммерческому училищу наименованія: «Романовское» и объ измѣненіи устава названнаго училища. 38891.—О присвоеніи Ростовскому на Дону коммерческому училищу наименованія: «Ростовское на Дону восьмиклассное коммерческое училище Имени Цесаревича Алексѣя» и объ измѣненіи устава названнаго училища. 38892.—О присвоеніи двухклассному училищу въ станицѣ Грачевской Астраханскаго казачьяго войска наименованія: «Въ память трехсотлѣтія Царствованія Дома Романовыхъ». 38921.—О присвоеніи Имени Царя-Освободителя Императора Александра II Мстерскому, Владимірской губерніи, высшему начальному училищу. 38941.—О присвоеніи Смоленской и Ярославской мужскимъ гимназіямъ Имени Императора Александра I Благословеннаго. 38943.—О присвоеніи Перновской мужской гимназіи Имени Императора Александра I Благословеннаго. 38944.—О присвоеніи открытой въ слободѣ Красномъ Ярѣ, Камышинскаго уѣзда, Саратовской губерніи, школѣ Августѣйшаго Имени Его Императорскаго Высочества Наслѣдника Цесаревича и Великаго Князя Алексѣя Николаевича. 38945.—О присвоеніи учрежденному въ поселкѣ «Дыбуны», С.-Петербургской губерніи, начальному земскому училищу Августѣйшаго Имени Его Императорскаго Высочества Наслѣдника Цесаревича и Великаго Князя Алексѣя Николаевича. 38946.—О присвоеніи Новгородсѣверской мужской гимназіи Имени Императора Александра I Благословеннаго. 38948.—О принятіи Константиноградской, Полтавской губерніи, женской гимназіи подъ покровительство Ея Высочества Принцессы Елены Георгіевны Саксенъ-Альтенбургской. 38949.—О присвоеніи Николокозельскому и Маріупольскому желѣзнодорожнымъ училищамъ Екатерининской желѣзной дороги наименованія «Романовскихъ». 38987.—О присвоеніи училищу въ ставкѣ Теркли-Мектебъ наименованія—«Карапогайское Имени Наслѣдника Цесаревича Алексѣя Николаевича училище». 38997.—Объ отпускѣ изъ государственнаго казначейства средствъ на содержаніе параллельныхъ классовъ при Бѣжецкой школѣ ремесленныхъ учениковъ имени княгини М. К. Тенишевой. 39031.—Объ учрежденіи въ мужской гимназіи имени И. и А. Медвѣдниковыхъ въ Москвѣ штатной должности учителя англійскаго языка. 39034.—О присвоеніи Устьволгскому одноклассному министерскому училищу Имени Императора Александра I Благословеннаго, въ ознаменованіе славной вѣковой годовщины Отечественной войны. 39115.—О присвоеніи вновь открытому двухклассному училищу въ селѣ Вязовкѣ, Павлоградскаго уѣзда, Екатеринославской губерніи, наименованія: «Вязовское двухклассное училище въ память 300-лѣтія Царствованія Дома Романовыхъ». 39116.—О присвоеніи Островенскому двухклассному народному училищу, Сѣнненскаго уѣзда, Имени Императора Александра I Благословеннаго, въ память Отечественной войны. 39117.—О присвоеніи, въ память Отечественной войны, Имени въ Бозѣ почивающаго Императора Александра I Благословеннаго нѣкоторымъ учебнымъ заведеніямъ, а также учреждаемымъ въ учебныхъ заведеніяхъ стипендіямъ. 39118.—О присвоеніи Пермской гимназіи Имени Императора Александра I Благословеннаго. 39121.—Объ утвержденіи устава мужской гимназіи Тульскаго дворянства. 39124.—О присвоеніи низшей сельскохозяйственной школѣ, учрежденной въ городѣ Перчинскѣ, Августѣйшаго Имени Его Императорскаго Величества. 39130.—О присвоеніи Хайларской общественной

школѣ наименованія: «Школа въ память 300-лѣтія Царствованія Дома Романовыхъ». 39240.—О присвоеніи Псковской гимназіи наименованія: «Псковская Императора Александра I Благословеннаго гимназія». 39262.—О присвоеніи однокласснымъ школамъ: Казенно-Криворудской 2-й, Покровско-Богачанской и Рокитянской, Хорольскаго уѣзда, Полтавской губерніи, Имени Императора Александра II. 39266.—О присвоеніи низшей сельскохозяйственной школѣ Велижскаго уѣзднаго земства и Ильинско-Крестовскаго общества сельскихъ хозяевъ наименованія въ память трехсотлѣтія Царствованія Дома Романовыхъ. 39343.—О присвоеніи Бѣльской одноклассной церковно-приходской школѣ, Глазовскаго уѣзда, Вятской губерніи, наименованія «Александровской» въ память въ Бозѣ почивающаго Государя Императора Александра III. 39350.—О принятіи церковно-приходской школы при Армавирскомъ отдѣлѣ союза русскаго народа подъ Августѣйшее покровительство Его Императорскаго Высочества Наслѣдника Цесаревича и Великаго Князя Алексѣя Николаевича. 39351.—О присвоеніи Алешковскому, Таврической губерніи, городскому училищу Имени Государя Императора Александра I Благословеннаго. 39503.—О присвоеніи городскому четырехклассному училищу въ станицѣ Атбасарской Сибирскаго казачьяго войска Августѣйшаго Имени Его Императорскаго Высочества Наслѣдника Цесаревича и Великаго Князя Алексѣя Николаевича. 39504.—О присвоеніи Важинскому, Олонецкой губерніи, высшему начальному училищу Имени Императора Александра II. 39506.—О присвоеніи Вологодской гимназіи Имени въ Бозѣ почивающаго Императора Александра I Благословеннаго. 39508.—О принятіи спеціальныхъ классовъ новыхъ языковъ, учрежденныхъ покойною М. Бобрищевою-Пушкиною, подъ Августѣйшее покровительство Ея Императорскаго Высочества Великой Княгини Ксеніи Александровны. 39509.—О введеніи въ дѣйствіе Высочайше утвержденнаго 9 Августа 1912 года штата школы Императора Александра II. 39550.—Объ отпускѣ изъ государственнаго казначейства средствъ на покрытіе расходовъ по найму и содержанію въ 1912 году помѣщеній для мастерскихъ Томскаго ремесленнаго училища. 39557.—О преобразованіи Тобольской Маріинской женской школы въ женскую гимназію Вѣдомства Учрежденій Императрицы Маріи. 39585.—Объ учрежденіи при Людмилинской женской учительской семинаріи въ мѣстечкѣ Мринѣ, Черниговской губерніи, попечительнаго совѣта и должности агронома. 39597.—Объ установленіи смѣтнаго порядка опредѣленія кредитовъ на наемъ помѣщеній для землемѣрныхъ училищъ. 39606.—Объ измѣненіи порядка открытія среднихъ сельско-хозяйственныхъ училищъ. 39619.—Объ отпускѣ изъ земскихъ сборовъ Ковенской губерніи средствъ въ пособіе на содержаніе Поверкшиенской низшей сельскохозяйственной школы. 39624.—О допущеніи лицъ женскаго пола къ службѣ по учебно-воспитательной части въ сельскохозяйственныхъ учебныхъ заведеніяхъ. 39625.—О присвоеніи Кіевскому высшему начальному (бывшему 1 городскому четырехклассному) училищу Августѣйшаго Имени Его Императорскаго Высочества Наслѣдника Цесаревича и Великаго Князя Алексѣя Николаевича. 39662.—О присвоеніи Шуйской мужской гимназіи наименованія: «Шуйская Наслѣдника Цесаревича Алексѣя мужская гимназія». 39663.—Объ отпускѣ изъ государственнаго казначейства средствъ на выдачу пособія высшимъ женскимъ курсамъ въ городѣ Харьковѣ. 39668.—Объ отпускѣ изъ государственнаго казначейства средствъ на выдачу добавочнаго содержанія и прибавочнаго жалованья лицамъ учительскаго персонала учебныхъ заведеній Министерства Народнаго Просвѣщенія, не получившимъ этихъ видовъ довольствія за 1912 годъ. 39671.—Объ отпускѣ изъ земскихъ средствъ Гродненской губерніи пособія Гродненскому Александровскому ремесленному училищу. 39673.—Объ уменьшеніи размѣра ежегоднаго пособія государственному казначейству отъ Корочанскаго уѣзднаго земства на содержаніе Корочанской гимназіи. 39756.—Объ отпускѣ изъ средствъ государственнаго казначейства пособія Владимірскому благотворительному обществу въ городѣ Владимірѣ на содержаніе ремесленно-грамотной школы. 39839.—Объ установленіи штата состоящаго подъ Высочайшимъ Его Императорскаго Величества покровительствомъ Кунгурскаго техническаго училища имени А. С. Губкина и объ отпускѣ изъ средствъ государственнаго казначейства пособія на его содержаніе. 39873.—Объ учрежденіи женскаго ремесленнаго училища въ городѣ Царицынѣ. 39875.—Объ отпускѣ изъ государственнаго казначейства средствъ на увеличеніе содержанія преподающимъ въ церковно-приходскихъ школахъ губерній и областей Сибири, Средней Азіи и Кавказа. 39876.—Объ учрежденіи женскаго ремесленнаго училища въ городѣ Уфѣ. 39883.—О расходованіи остатковъ отъ кредита на открытіе высшихъ начальныхъ училищъ на единовременныя нужды городскихъ и высшихъ начальныхъ училищъ, а также на устройство краткосрочныхъ педагогическихъ курсовъ для преподающихъ въ сихъ училищахъ. 39916.—О преобразованіи Московскаго городскаго ремесленнаго училища имени Григорія Шелапутина, на Міусской площади. 39921.—Объ учрежденіи при Московскомъ женскомъ городскомъ ремесленномъ училищѣ имени Григорія Шелапутина учебной мастерской и курсовъ и объ отпускѣ изъ государственнаго казначейства средствъ на содержаніе названныхъ училища, мастерской и курсовъ. 39924.—О присвоеніи Самарскому среднему сельскохозяйственному училищу наименованія «Алексѣевское среднее сельскохозяйственное училище въ память 300-лѣтія Дома Романовыхъ». 40016.—О присвоеніи Апаньевской, Волчихинской, Осиновской и Прудищенской школамъ, Васильскаго уѣзда, Нижегородской губерніи, наименованія: «въ память Императора Александра I и столѣтія Отечественной войны». 40030.—О присвоеніи Кишиневской 2-й мужской гимназіи Августѣйшаго Имени Его Императорскаго Высочества Наслѣдника Цесаревича и Великаго Князя Алексѣя Николаевича». 40031.—О присвоеніи начальнымъ школамъ въ селеніяхъ Дигилевѣ, Храбрищевѣ и Кошевѣ Имени Императора Александра II, въ память освобожденія крестьянъ отъ крѣпостной зависимости. 40034.—О присвоеніи Варшавской 4-й мужской гимназіи Августѣйшаго Имени Его Императорскаго Высочества Наслѣдника Цесаревича и Великаго Князя Алексѣя Николаевича. 40035.—Объ утвержденіи устава и штата Гоговской гимназіи для армянскихъ дѣвицъ въ городѣ Нахичеванѣ. 40107.—О присвоеніи устраиваемой Валаамскимъ монастыремъ въ д. Кирккоски, Салминскаго прихода, церковно-приходской школѣ Имени Его Императорскаго Высочества Наслѣдника Цесаревича и Великаго Князя Алексѣя Николаевича. 40204.—О присвоеніи Симферопольской мужской гимназіи Имени въ Бозѣ почивающаго Императора Александра I Благословеннаго. 40223.—О присвоеніи Обильненскому двухклассному училищу, Святокрестовскаго уѣзда, Ставропольской губерніи, наименованія: «Александровское» въ честь Императора Александра II и въ память пятидесятилѣтія освобожденія крестьянъ отъ крѣпостной зависимости. 40224.—О присвоеніи четыремъ начальнымъ училищамъ города Кузнецка, Саратовской губерніи, третьему и шестому мужскимъ и четвертому и пятому женскимъ Имени Императора Александра II въ ознаменованіе пятидесятилѣтія освобожденія крестьянъ отъ крѣпостной зависимости. 40225.—О присвоеніи существующей въ городѣ Сарапулѣ Николаевской церковно-приходской шко-

лѣ наименованія: «Николаевская, въ память 300-лѣтія Царствованія Дома Романовыхъ». 40234.—О преобразованіи пиротехническаго и техническаго училищъ въ одно общее техническое училище артиллерійскаго вѣдомства. 40264.—О наименованіи двухкласснаго училища въ станицѣ Тверской, Майкопскаго отдѣла, Кубанской области, по Августѣйшему Его Императорскаго Величества Имени «Николаевскимъ. 40361.—О присвоеніи церковно-приходскимъ школамъ: одноклассной деревни Мирчи, Кіевскаго уѣзда, и двухклассной с. Русской Поляны, Черкасскаго уѣзда, наименованія «Романовскихъ» въ память исполнившагося 300-лѣтія Царствованія Дома Романовыхъ. 40429.—О присвоеніи Архангельскому высшему начальному училищу Имени Императора Александра I Благословеннаго. 40432.—Объ учрежденіи въ память Отечественной войны 1812 года стипендій Имени Императора Александра I Благословеннаго при Богородскомъ, Нижегородской губерніи, высшемъ начальномъ училищѣ. 40435.—О присвоеніи Имени Императора Александра I Благословеннаго, въ ознаменованіе 100-лѣтняго юбилея Отечественной войны 1912 года, Баускому и Якобштадтскому, Курляндской губерніи, Венденскому и Верроскому, Лифляндской губерніи, и Ревельскому, Эстляндской губерніи, высшимъ начальнымъ училищамъ. 40438.—О присвоеніи церковно-приходскимъ школамъ Волынской епархіи: Вилейской, Здолбицкой, Воробіевской, Бережинецкой, Нетишинской и Новомалинской наименованія каждой: «Школа въ память 300-лѣтія Царствованія Дома Романовыхъ» и двумъ школамъ той же епархіи—Бугринской и Плосковской наименованія: «Въ память Отечественной войны 1812 года». 40499.—О присвоеніи вновь открытому Фенаскому двухклассному училищу, Гаркской волости, Эстляндской губерніи, наименованія: «Училище Императора Петра Великаго». 40633.—Объ освобожденіи пріисковой компаніи Асташева отъ обязательства производить ежегодное пособіе государственному казначейству на содержаніе низшей ремесленной школы въ селеніи Міасскій заводъ, Оренбургской губерніи. 40649.—О наименованіи Пермскаго епархіальнаго женскаго училища «Романовскимъ». 40696.—О назначеніи пятилѣтнихъ прибавокъ законоучителямъ низшихъ и практическихъ сельскохозяйственныхъ школъ. 40723.—О присвоеніи Уманской женской гимназіи наименованія: «Уманская женская гимназія имени Княжны Евдокіи Суздальской». 40758.—О присвоеніи 7 земскимъ школамъ—Стрѣлецко-Высельской, Больше-Коровинской, Борисовской, Крупниковской, Иваньковской, Больше-Трепольской и Ситьковской Имени Государя Императора Александра II. 40759.—О присвоеніи Хрѣновско-Высельскому двухклассному, 2-му Верхне-Хавскому и Отроженскому начальнымъ училищамъ, Воронежскаго уѣзда, Имени Царя-Освободителя Императора Александра II. 40760.—О присвоеніи четыремъ земскимъ начальнымъ училищамъ Островскаго уѣзда, Псковской губерніи,—Заногскому, Пешудовскому, Панкратовскому и Вескинскому—Имени Царя-Освободителя Императора Александра II. 40766.—О присвоеніи Бугурусланскому, Самарской губерніи, 2 мужскому-приходскому училищу Имени Царя-Освободителя Императора Александра II. 40767.—О присвоеніи Спасской церковно-приходской школѣ въ с. Городцѣ, Балахнинскаго уѣзда, Нижегородской епархіи, наименованія «Романовскою». 40769.

УЧИЛИЩА.—*См.* Учебныя Заведенія.

УЧИТЕЛЯ.—*См.* Преподаватели.

УЧРЕЖДЕНІЯ ИМПЕРАТРИЦЫ МАРІИ.

Объ изданіи трехъ книгъ V-го тома Собранія Узаконеній Вѣдомства Учрежденій Императрицы Маріи. 38666.—Объ измѣненіи 2 статьи Высочайше утвержденнаго 26 Марта 1897 года положенія о стипендіяхъ Военнаго Министерства въ женскихъ учебныхъ заведеніяхъ Вѣдомства Учрежденій Императрицы Маріи. 38670.—О способахъ ознаменованія Вѣдомствомъ Учрежденій Императрицы Маріи трехсотлѣтія Царствованія Дома Романовыхъ. 38804.—Объ отпускѣ изъ государственнаго казначейства дополнительныхъ средствъ на содержаніе въ учебныхъ заведеніяхъ Вѣдомства Учрежденій Императрицы Маріи стипендіатокъ Военнаго Министерства. 39049.—О присвоеніи пожертвованному Г. С. Хилькевичемъ Кіевскому губернскому попечительству дѣтскихъ пріютовъ капиталу и открываемому на указанное пожертвованіе дѣтскому пріюту, по принятію его въ Вѣдомство Учрежденій Императрицы Маріи, имени жертвователя. 39168.—О повышеніи вознагражденія педагогическому персоналу среднихъ и низшихъ учебныхъ заведеній Вѣдомства Учрежденій Императрицы Маріи. 40105.—Объ увеличеніи содержанія классныхъ надзирательницъ и экономокъ женскихъ гимназій Вѣдомства Императрицы Маріи. 40106.—Объ отнесеніи на средства Вѣдомства Учрежденій Императрицы Маріи расходовъ по отпуску лицамъ женскаго пола, переходящимъ изъ Александро-Маріинскаго, кавалерственной дамы Чертовой, института въ Москвѣ въ прочія заведенія вѣдомства, пятилѣтнихъ прибавокъ, выслуженныхъ ими по названному институту. 40108.—О переименованіи должности «смотрителя» въ столичныхъ институтахъ Вѣдомства Учрежденій Императрицы Маріи въ «правителя дѣлъ по хозяйственной части» и объ учрежденіи въ женскихъ институтахъ вѣдомства должности «завѣдывающей кухнею». 40109.—О предоставленіи Чернояро-Енотаевско-Царевскому уѣздному предводителю дворянства права предсѣдательствованія въ Енотаевскомъ уѣздномъ попечительствѣ дѣтскихъ пріютовъ Вѣдомства Учрежденій Императрицы Маріи. 40371.

Ф.

ФАБРИКИ.—*См.* Заводы.

ФЕЛЬДШЕРЫ.

Объ увеличеніи размѣра столовыхъ денегъ фельдшерицамъ акушеркамъ окружныхъ больницъ войска Донскаго. 38619.—О добавленіи въ штатъ медицинскихъ чиновъ Астраханскаго казачьяго войска одной должности младшаго медицинскаго фельдшера для станицы Атаманской. 38789.

ФИНЛЯНДІЯ.

Объ открытіи Сейма въ городѣ Гельсингфорсѣ 1 Февраля 1913 года. 38624.—О Всемилостивѣйшемъ повелѣніи Финляндскому

Генералъ-Губернатору, Генералъ-Лейтенанту Зейну, открыть отъ Имени Его Императорскаго Величества созванный къ 1 Февраля 1913 года Сеймъ. 38630.—Высочайше утвержденная роспись фонда временныхъ налоговъ на 1913 годъ. 38631.—Высочайше утвержденная роспись ассигнованій на народно-училищную часть и на разныя просвѣтительныя цѣли, подлежащихъ отпуску изъ фонда временныхъ налоговъ въ 1913 году. 38632.—Объ измѣненіи редакціи нѣкоторыхъ §§ Высочайшаго положенія отъ 19 Января 1876 года о военномъ постоѣ и перевозкѣ войскъ и воинскихъ тяжестей въ Финляндіи. 38651.—Объ учрежденіи при Императорскомъ Александровскомъ Университетѣ въ Финляндіи должности адъюнкта финской филологіи. 38925. — Объ учрежденіи въ Императорскомъ Александровскомъ Университетѣ ординарной каѳедры по исторіи Финляндской и всеобщей литературы. 38926.—Объ утвержденіи Правилъ о переводѣ вкладовъ для дальнѣйшаго храненія между государственными сберегательными кассами Имперіи и Финляндскою почтовою сберегательною кассою. 39106.—О закрытіи $\frac{19\text{ Апрѣля}}{2\text{ Мая}}$ сего года очереднаго Сейма 1913 года. 39108.—Объ измѣненіи редакціи пункта 5 Высочайшаго объявленія отъ 29 Мая 1896 года, объ учрежденіи должности инструктора скотоводства. 39157.—Объ измѣненіи редакціи § 4 Высочайшаго постановленія отъ 8 (21) Февраля 1905 года, объ учрежденіи должности инструктора коневодства. 39158.—Объ измѣненіи § 11 Высочайшаго Регламента, отъ 16 Іюля 1886 года, о вывѣркѣ и клейменіи мѣръ, гирь и снарядовъ для взвѣшиванія, равно о ихъ формѣ, устройствѣ и обозначеніи, и § 35 Высочайшаго объявленія, отъ 14 Іюля 1899 года, содержащаго измѣненія вышеозначеннаго Высочайшаго Регламента. 39159.— О производствѣ новыхъ выборовъ сеймовыхъ депутатовъ. 39267.—О воспрещеніи охоты на дикаго сѣвернаго оленя. 39356.—О расходованіи части кредитовъ на постоянныя нужды начальнаго образованія на соотвѣтственныя нужды русскихъ школъ Великаго Княжества Финляндскаго и о распространеніи на означенныя школы дѣйствія Положенія о школьно-строительномъ фондѣ Министерства Народнаго Просвѣщенія и Правилъ о выдачѣ пособій изъ казны на школьно-строительныя надобности начальныхъ училищъ вѣдомства того же Министерства. 39438.—Объ утвержденіи описанія и рисунковъ формы одежды для лоцманскихъ старшинъ, лоцмановъ и лоцманскихъ учениковъ, состоящихъ на службѣ въ лоцманскомъ и маячномъ вѣдомствѣ въ Финляндіи. 39497. — Высочайше утвержденныя росписи Великаго Княжества Финляндскаго на 1913 годъ: I. Ординарная и II. Экстраординарная. 39790. — О временномъ воспитательномъ заведеніи для малолѣтнихъ преступниковъ въ основномъ имѣніи Ихантала, Выборгскаго прихода. 39791. — Объ учрежденіи шести новыхъ должностей окружныхъ инспекторовъ сельскихъ народныхъ училищъ. 39792.—О предоставленіи учителямъ и учительницамъ училищъ глухонѣмыхъ, слѣпыхъ и слабоумныхъ въ Финляндіи права зачета, въ срокъ выслуги прибавокъ къ жалованью и пенсіи, прежней ихъ службы. 39793.—О производствѣ содержанія по должности сторожа духовной консисторіи Боргоской епархіи изъ казенныхъ суммъ Великаго Княжества Финляндскаго. 39794.—Объ учрежденіи при Абоской губернской больницѣ должности втораго младшаго врача. 39795. — Объ увеличеніи окладовъ содержанія втораго и третьяго младшихъ врачей Питкяніемискаго центральнаго заведенія, а также втораго младшаго врача Фагернескаго центральнаго заведенія. 39796.—О бюджетныхъ правилахъ для Великаго Княжества Финляндскаго. 40120. — О прекращеніи перечисленій или авансовыхъ выдачъ изъ статнаго фонда въ сеймовые фонды. 40121. — Объ упраздненіи фондовъ милиціоннаго и военнаго дома. 40122.—О преобразованіи пяти младшихъ классовъ Иденсальминскаго частнаго финскаго училища для совмѣстнаго обученія мальчиковъ и дѣвочекъ въ казенное элементарное училище. 40123.—Объ измѣненіи правилъ относительно производства практическихъ преподавательскихъ испытаній. 40124. — Объ измѣненіи узаконеній о казенныхъ среднихъ учебныхъ заведеніяхъ въ Финляндіи. 40238.—О распространеніи на служащихъ по вольному найму на судахъ и плавучихъ маякахъ лоцманскаго и маячнаго вѣдомства въ Финляндіи права ношенія формъ обмундированія, Высочайше утвержденныхъ въ 3 день Іюля 1906 года и въ 21 день Апрѣля 1897 года. 40271.—Объ отмѣнѣ Высочайше утвержденнаго 16 Іюля 1886 года штата Главнаго Военнаго Суда въ Финляндіи и объ упраздненіи значащихся въ семъ штатѣ должностей. 40550. — О причитающихся инспекторамъ почтоваго вѣдомства Великаго Княжества Финляндскаго прогонныхъ и суточныхъ деньгахъ при поѣздкахъ по дѣламъ службы. 40551.—О взиманіи налога съ выкуриваемаго въ Финляндіи хлѣбнаго вина въ 1914 году. 40690.—О временномъ налогѣ, подлежащемъ взиманію съ производства солодовыхъ напитковъ въ 1914 году. 40691.—Объ основаніяхъ исчисленія толажнаго сбора. 40692.—О порядкѣ примѣненія Высочайшаго постановленія объ основаніяхъ исчисленія толажнаго сбора. 40693.—Объ открытіи Сейма въ городѣ Гельсингфорсѣ 2 Февраля 1914 года. 40839.—О Всемилостивѣйшемъ повелѣніи Финляндскому Генералъ-Губернатору, Генералъ-Лейтенанту Зейну, открыть отъ Имени Его Императорскаго Величества созванный ко 2 Февраля 1914 года Сеймъ. 40840.—Объ измѣненіи Высочайшаго постановленія 18 (31) Декабря 1909 года о Канцеляріи Финляндскаго Генералъ-Губернатора и о чинахъ, при Финляндскомъ Генералъ-Губернаторѣ состоящихъ. 40842. — Высочайше утвержденная роспись фонда временныхъ налоговъ на 1914 годъ. 40843.—Высочайше утвержденная роспись коммуникаціоннаго фонда на 1914 годъ. 40844. — Высочайше утвержденная роспись винокуреннаго налога на 1914 годъ. 40845.—О дополненіи дѣйствующихъ правилъ о вдовьей и сиротской кассѣ Императорскаго Александровскаго Университета въ Финляндіи. 40846.

ФЛАГИ.

Объ измѣненіи постановленій Морскаго Устава относительно флаговъ Командующихъ морскими силами и главныхъ командировъ портовъ и о присвоеніи особыхъ флага и брейдъ-вымпела комендантамъ морскихъ крѣпостей и особыхъ флаговъ судамъ и плавучимъ средствамъ, обслуживающимъ нужды морскихъ крѣпостей. 40282. — Объ утвержденіи новаго образца крѣпостнаго флага. 40638.

ФЛОТЪ, ФЛОТИЛІИ.

Объ утвержденіи «Правилъ для входа въ мѣста, гдѣ стоятъ эскадры военныхъ судовъ» и «Правилъ о расхожденіи судовъ съ эскадрами военныхъ судовъ». 38733.—О продленіи предоставленныхъ Намѣстнику Его Императорскаго Величества на Кавказѣ особыхъ полномочій въ отношеніи всего торговаго флота, плавающаго по Каспійскому морю. 38897.—О распространеніи на флотилію отдѣльнаго корпуса пограничной стражи вновь установленнаго правила о ношеніи обыкновенной формы одежды морскаго вѣдомства. 38901.—О преобразованіи должностей инспектора машинныхъ командъ и школъ Балтійскаго флота и его помощника. 38937.—Объ утвержденіи Положенія о прохожденіи службы офицерами флота. 38998.—Объ утвержденіи Положенія о прохожденіи службы офицеровъ инженеръ-механиками флота. 38999.—О переустройствѣ постановки музыкальнаго дѣла во флотѣ. 39002.—Объ измѣненіи формы одежды офи-

церовъ инженеръ-механиковъ флота. 39003. О содержаніи Добровольнымъ Флотомъ въ 1913 году срочныхъ пароходныхъ сообщеній между Владивостокомъ и портами Охотскаго и Берингова морей и по линіи Татарскаго пролива. 39144.—Объ отпускѣ изъ средствъ государственнаго казначейства дополнительнаго кредита на расходы по изданію Сборника дѣйствующихъ трактатовъ, конвенцій и другихъ международныхъ актовъ, имѣющихъ отношеніе къ военному мореплаванію. 39153.—Объ установленіи правилъ перевода офицеровъ военнаго вѣдомства въ строевой составъ флота. 39642.—Объ опредѣленіи вычетовъ за казенныя квартиры съ офицерскихъ чиновъ Каспійской флотиліи. 39643.—Объ утвержденіи и введеніи въ дѣйствіе новой табели снабженія мореходными и астрономическими инструментами судовъ флота и учрежденій морскаго вѣдомства. 39646.—Объ отпускѣ изъ средствъ государственнаго казначейства дополнительнаго кредита на расходы по аварійному ремонту судовъ военнаго флота. 39689.—О введеніи спортивной формы одежды (за исключеніемъ спортивной одежды яхтенскаго спорта) для офицеровъ флота и морскаго вѣдомства. 39951.—О продленіи срока предоставленныхъ Намѣстнику Его Императорскаго Величества на Кавказѣ особыхъ полномочій въ отношеніи всего торговаго флота, плавающаго по Каспійскому морю. 40114.—О служебныхъ правахъ офицерскихъ чиновъ Амурской рѣчной флотиліи. 40127.—О мастерскихъ на транспортѣ «Кама». 40207.—Объ организаціи краткихъ минныхъ курсовъ для офицеровъ на судахъ морскихъ силъ Чернаго моря. 40209. — Объ утвержденіи Положенія о службѣ въ подводномъ плаваніи. 40232.—О предоставленіи начальнику Амурской рѣчной флотиліи права разрѣшать продажу ненужнаго имущества. 40378.—Объ отпускѣ изъ государственнаго казначейства средствъ на содержаніе старшихъ боцмановъ и спеціальныхъ кондукторовъ на судахъ военнаго флота. 40639.—О переименованіи нѣкоторыхъ должностей на подводныхъ лодкахъ и о размѣрѣ содержанія по этимъ должностямъ. 40500.

ФУРАЖЪ.

О воспрещеніи войскамъ отказываться отъ заготовленія фуража. 39402. — Объ отпускѣ изъ государственнаго казначейства средствъ на расходы по фуражному довольствію сверхштатныхъ лошадей срочнаго ремонта для артиллерійскихъ частей Сибирскихъ военныхъ округовъ. 39808. — Объ отпускѣ изъ государственнаго казначейства средствъ на увеличеніе размѣровъ фуражнаго довольствія строевыхъ лошадей Елисаветградскаго и Тверскаго кавалерійскихъ и Новочеркасскаго и Оренбургскаго казачьихъ училищъ. 40565.—Объ установленіи суточной дачи фуража для строевыхъ лошадей Елисаветградскаго и Тверскаго кавалерійскихъ училищъ и Оренбургскаго и Новочеркасскаго казачьихъ училищъ на полное число дней въ году. 40702.—Объ отпускѣ фуражныхъ денегъ на одну верховую лошадь баталіоннымъ командирамъ пѣхотныхъ военныхъ училищъ: Владимірскаго, Виленскаго Чугуевскаго, Казанскаго, Одесскаго и Тифлисскаго Великаго Князя Михаила Николаевича. 40837. — Объ установленіи отпуска фуражныхъ денегъ на рабочихъ лошадей мѣстныхъ лазаретовъ на общемъ для остальныхъ рабочихъ лошадей военнаго вѣдомства основаніи. 39452.

Х.

ХРАМЫ.—*См.* Церкви.

ХУТОРЫ.

О переименованіи хутора Новопластуновскаго, Кубанской области, въ Бабычевскій. 38788.—Объ учрежденіи въ хуторѣ Куликовѣ, области войска Донскаго, должности полицейскаго надзирателя 1 разряда. 38911.

Ц.

ЦЕНЗЪ.

О предѣльномъ возрастномъ цензѣ для состоящихъ на службѣ въ строю и въ войсковыхъ управленіяхъ генераловъ, штабъ и оберъ-офицеровъ. 39544.—Объ утвержденіи Положенія о предѣльномъ возрастномъ цензѣ для состоящихъ на службѣ въ управленіяхъ и заведеніяхъ артиллерійскаго вѣдомства генераловъ, штабъ и оберъ-офицеровъ. 39786.—Объ утвержденіи Положенія о предѣльномъ возрастномъ цензѣ для состоящихъ на службѣ въ квартирномъ вѣдомствѣ генераловъ, штабъ и оберъ-офицеровъ и классныхъ чиновъ. 40254.

ЦЕРКВИ, ЦЕРКОВНЫЯ СТРОЕНІЯ.

Объ утвержденіи штата духовенства церквей имѣнія Его Величества «Ливадія», Мургабскаго Государева имѣнія, удѣльныхъ имѣній «Массандра» и Абрау-Дюрсо» и церкви при Ковжинскомъ удѣльномъ лѣсопильномъ заводѣ. 38803.—О предоставленіи священнику церкви при русской больницѣ въ Пиреѣ права на пенсію изъ государственнаго казначейства. 39047. —О переименованіи церкви лейбъ-гвардіи Семеновскаго полка въ соборъ. 39378.—Объ отпускѣ изъ государственнаго казначейства средствъ на окончаніе сооруженія въ городѣ Лейпцигѣ храма-памятника русскимъ воинамъ, павшимъ въ бояхъ 3—7 Октября 1813 года. 39684.—Объ отпускѣ изъ государственнаго казначейства средствъ на содержаніе русской православной церкви въ городѣ Прагѣ, въ Богеміи, и причта при

ней. 39739.—Объ отпускѣ изъ государственнаго казначейства средствъ на содержаніе причта русской церкви въ городѣ Біаррицѣ и о прекращеніи отпуска пособія православному причту въ городѣ По. 39741. — Объ отпускѣ изъ государственнаго казначейства дополнительныхъ средствъ на содержаніе церкви Кіевскаго военнаго училища и причта при названной церкви. 39805. — О причисленіи сооруженной на Владимірской площади города Севастополя въ память трехсотлѣтія Царствованія Дома Романовыхъ часовни въ честь иконы Божіей Матери Феодоровскія къ Севастопольской портовой Свято-Митрофановской церкви. 40366.—О разрѣшеніи Высочайше учрежденному комитету по сооруженію православнаго храма въ Римѣ производства повсемѣстнаго въ Россіи сбора пожертвованій на сооруженіе сего храма. 40380.—Объ упраздненіи причтовъ нѣкоторыхъ неподвижныхъ церквей и учрежденіи причтовъ въ нѣкоторыхъ частяхъ войскъ. 40476.—О принятіи Его Высочествомъ Княземъ Іоанномъ Константиновичемъ званія председателя комитета по сооруженію новаго храма во имя Св. Троицы на Петербургской сторонѣ въ городѣ С.-Петербургѣ. 40549.—О разрѣшеніи сбора пожертвованій на постройку православнаго собора въ Пекинѣ. 40694.

Ч.

ЧРЕ.

ЧРЕЗВЫЧАЙНАЯ ОХРАНА.—*См.* Охрана.

Ш.

ШИФ.—ШТА.

ШИФРОВКИ.—*См.* Обмундированіе.

ШКОЛЫ.—*См.* Учебныя заведенія.

ШОССЕ.

О передачѣ пролегающихъ по городамъ Вышнему-Волочку и Торжку участковъ казеннаго шоссе въ завѣдываніе Тверскаго губернскаго земства и объ отпускѣ названному земству средствъ на переустройство и содержаніе означенныхъ участковъ шоссе. 40609.

ШТАБЫ.

Объ утвержденіи Положенія о Главномъ Управленіи Генеральнаго Штаба. 38994.—Объ установленіи годовыхъ праздниковъ для корпуса военныхъ топографовъ, военно-топографическаго отдѣла Главнаго управленія Генеральнаго Штаба и военно-топографическаго училища. 39017.—Объ отмѣнѣ дѣйствія статьи 20 Высочайше утвержденнаго 25 Іюля 1911 года Положенія о Главномъ Штабѣ. 39456.—Объ учрежденіи въ военно-топографическомъ отдѣлѣ штаба Приамурскаго военнаго округа должности начальника топографическаго склада. 39532.—Объ упраздненіи штабовъ Варшавской, Ивангородской и Либавской крѣпостей (съ состоящими при нихъ командами) и командъ Ломжинской жандармской и Зегржской пожарной, о преобразованіи штатовъ крѣпостныхъ управленій, жандармскихъ и пожарныхъ командъ и о сформированіи крѣпостнаго штаба крѣпости Гродна. 39965.—О присвоеніи штабу Кавказскаго военнаго округа старшинства со времени образованія отдѣльнаго Грузинскаго корпуса—21 Декабря 1815 года. 40143.

ШТА.

ШТАТЫ.

Объ учрежденіи при Кубанскомъ областномъ правленіи должностей дѣлопроизводителя и двухъ писарей для веденія дѣлопроизводства и переписки по агрономической части. 38668.—Объ утвержденіи штата духовенства церквей имѣнія Его Величества «Ливадія», Мургабскаго Государева имѣнія, удѣльныхъ имѣній «Массандра» и Абрау-Дюрсо» и церкви при Ковжинскомъ удѣльномъ лѣсопильномъ заводѣ. 38803.—О продленіи дѣйствія закона 6 Іюля 1908 года объ усиленіи штата канцеляріи Перваго Департамента Правительствующаго Сената. 38838.—О продленіи дѣйствія закона 6 Іюля 1908 года о дополненіи штата переселенческаго управленія. 38839.—О добавленіи къ штатамъ мирнаго времени управленій 1, 2, 4, 6, 9 и 10 Сибирскихъ стрѣлковыхъ артиллерійскихъ бригадъ должностей младшихъ ветеринарныхъ врачей и о переименованіи нынѣ существующихъ въ тѣхъ же управленіяхъ должностей младшихъ ветеринарныхъ врачей въ старшихъ. 38856.—

ШТА.

Объ утвержденіи и введеніи въ дѣйствіе новаго штата Собственнаго Его Императорскаго Величества своднаго пѣхотнаго полка и объ измѣненіи дѣйствующаго Положенія о томъ же полку. 38996.—Объ измѣненіи примѣчанія 6 къ штату Владивостокской крѣпостной военно-телеграфной роты. 39268.—О сохраненіи прежнихъ окладовъ содержанія и квартирныхъ денегъ офицерамъ и класснымъ чинамъ техническихъ артиллерійскихъ заведеній, получившимъ назначенія на должности съ меньшими окладами, при переходѣ къ новому штату тѣхъ же заведеній. 39275.—Объ измѣненіи примѣчанія 6 къ штату лѣснаго отдѣленія войсковаго хозяйственнаго правленія Оренбургскаго казачьяго войска. 39455.—Объ установленіи штата совѣта по дѣламъ страхованія рабочихъ и объ измѣненіи штата Отдѣла Промышленности Министерства Торговли и Промышленности. 39595.—Объ измѣненіи примѣчанія 14 къ штату управленія Кубанской и Терской областей (Свод. Шт., кн. III, изд. 1910 г., № 63). 39632.—Объ установленіи штатовъ Холмскихъ губернскихъ учрежденій Министерства Внутреннихъ Дѣлъ и Холмскаго городскаго полицейскаго управленія. 39743.—Объ измѣненіи штата отдѣла сельской экономіи и сельско-хозяйственной статистики. 39758.—Объ установленіи штатнаго расписанія личнаго состава чиновъ и расходовъ для составленія и предъявленія отводныхъ

*

записей въ губерніяхъ Тобольской, Томской, Енисейской и Иркутской и въ области Забайкальской. 39759. — Объ измѣненіи штата отдѣла земельныхъ улучшеній. 39760.—Объ измѣненіи штата Императорскаго ботаническаго сада Петра Великаго. 39922.—Объ утвержденіи временныхъ штатовъ и расчетовъ нижнихъ чиновъ и лошадей пулеметныхъ командъ военнаго пѣхотнаго, кавалерійскаго и казачьяго училищъ. 40139.—О сравненіи въ правахъ по чинопроизводству должности начальника С.-Петербургскаго губернскаго жандармскаго управленія съ должностью таковаго же начальника въ Москвѣ. 40218.—Объ увеличеніи штата юнкеровъ Михайловскаго и Константиновскаго артеллерійскихъ училищъ и объ установленіи этимъ училищамъ дополнительныхъ табельныхъ отпусковъ на содержаніе добавляемыхъ юнкеровъ. 40219.—О присвоеніи IV класса по должности и IV разряда по шитью на мундирѣ попечителю и директору Императорскаго Московскаго Археологическаго Института Имени Императора Николая II. 40443.—Объ учрежденіи при С.-Петербургскомъ Дворянскомъ Депутатскомъ Собраніи должностей завѣдующаго счетною частью и двухъ его помощниковъ. 40728.—Объ утвержденіи штата офицерской желѣзнодорожной школы и положенія объ этой школѣ. 40503.

Э.

ЭВАКУАЦІЯ.

О распространеніи на офицерскихъ чиновъ отрядовъ, командированныхъ въ предѣлы Монголіи и Китая, Высочайше утвержденнаго 27 Мая 1913 года положенія Военнаго Совѣта о примѣненіи къ офицерскимъ чинамъ, командированнымъ въ Персію, положенія объ эвакуаціи. 40729.

ЭНТОМОЛОГИ.

Объ измѣненіи штата энтомологовъ при областномъ войска Донскаго распорядительномъ комитетѣ по земскимъ дѣламъ. 40101.

ЭПИЗООТІЯ.

О присвоеніи командируемымъ Министерствомъ Внутреннихъ Дѣлъ, для прекращенія эпизоотическихъ болѣзней, неслужащимъ ветеринарнымъ врачамъ, имѣющимъ право на вступленіе въ дѣйствительную государственную службу, правъ пунктовыхъ ветеринарныхъ врачей въ отношеніи чинопроизводства. 39283.

Ю.

ЮБИЛЕИ.

Объ отпускѣ изъ государственнаго казначейства средствъ на расходы по празднованію трехсотлѣтія Царствованія Дома Романовыхъ. 38831.—Всемилостивѣйшій Манифестъ по случаю трехсотлѣтія Царствованія Дома Романовыхъ. 38849.—О Монаршихъ милостяхъ населенію по случаю трехсотлѣтія Царствованія Дома Романовыхъ. 38851.—О милостяхъ по случаю 300-лѣтія Царствованія Дома Романовыхъ для военно-служащихъ, впавшихъ въ преступленія. 38854.—О примѣненіи Высочайшаго указа 21 Февраля 1913 года о милостяхъ, дарованныхъ населенію по случаю 300-лѣтія Царствованія Дома Романовыхъ, въ отношеніи суммъ государственныхъ сберегательныхъ кассъ. 40103.—Объ учрежденіи неприкосновеннаго капитала въ ознаменованіе столѣтняго юбилея Министерства Финансовъ. 40737.

ЮРИСКОНСУЛЬТЫ.

Объ отпускѣ изъ государственнаго казначейства средствъ на увеличеніе содержанія окружнымъ юрисконсультамъ при пяти военно-окружныхъ совѣтахъ. 39151.—Объ отпускѣ изъ государственнаго казначейства средствъ на содержаніе окружнаго юрисконсульта при военно-окружномъ совѣтѣ Приамурскаго военнаго округа. 39191.

Я.

ЯХТЪ-КЛУБЫ.

О присвоеніи Эстляндскому морскому яхтъ-клубу наименованія «Императорскій». 38634.—Объ утвержденіи новаго рисунка кормоваго флага судовъ Императорскаго Эстляндскаго морскаго яхтъ-клуба. 38938.

ВАЖНѢЙШІЯ ОПЕЧАТКИ,

ЗАМѢЧЕННЫЯ ВЪ ПОЛНОМЪ СОБРАНІИ ЗАКОНОВЪ.

ТРЕТЬЕ ПОЛНОЕ СОБРАНІЕ.

Въ XXXIII Томѣ, въ текстѣ.

Стран.	*Столб.*	*Строк.*	*Напечатано:*	*Надлежитъ читать:*
133	1	1 сверху	8738	38738
1008	1	18 снизу	Каетаковскихъ	Каетановскихъ.
1115	1	6 сверху	книги	книгъ.

УКАЗАТЕЛЬ

РИСУНКАМЪ,

ПРИНАДЛЕЖАЩИМЪ КЪ XXXIII ТОМУ

ТРЕТЬЯГО ПОЛНАГО СОБРАНІЯ ЗАКОНОВЪ

1913 ГОДА.

№№ лист.

Къ № 38642. — Рисунки юбилейныхъ медали и знака въ память 200-лѣтія существованія Императорскаго С.-Петербургскаго Ботаническаго сада . . . . 1.

Къ № 38658. — Рисунокъ нагруднаго знака Елисаветградскаго кавалерійскаго училища . . . . . 2.

Къ № 38659. — Рисунокъ нагруднаго знака для офицеровъ-переводчиковъ . . . 3.

Къ № 38667. — Рисунокъ юбилейнаго знака для священнослужителей монашествующаго и бѣлаго духовенства . . . . 4.

Къ № 38725. — Рисунокъ особаго жетона-брелока для членовъ Кіевскаго Отдѣла Россійскаго общества покровительства животнымъ . . . . . 5.

Къ № 38728. — Рисунокъ форменныхъ значковъ на фуражку и поясную пряжку учениковъ С.-Петербургскаго реальнаго училища Императора Александра II . . . . 6.

Къ № 38729. — Рисунокъ форменныхъ значковъ на фуражку и поясную пряжку учениковъ С.-Петербургской 6 гимназіи Имени Его Императорскаго Высочества Наслѣдника Цесаревича и Великаго Князя Алексѣя Николаевича . . . . 7.

Къ № 38900. — Рисунокъ нагруднаго знака 1 Сибирскаго Императора Александра I кадетскаго корпуса . . . . . 8.

Къ № 38903. — Рисунки спортивныхъ одеждъ для офицеровъ . . . . . 9.

Къ № 38938. — Рисунокъ кормоваго флага судовъ Императорскаго Эстляндскаго морскаго яхтъ-клуба . . . . . 10.

Къ № 38955. — Рисунокъ нагруднаго знака для окончившихъ и имѣющихъ

	№№ лист.
въ будущемъ оканчивать курсъ нѣмецкаго училища Св. Петра въ С.-Петербургѣ	11.
Къ № 39003. — Рисунки: 1) обшлаговъ мундира, 2) обшлаговъ сюртука и 3) погонъ для офицеровъ инженеръ-механиковъ флота . . .	12—14.
Къ № 39169. — Рисунокъ нагруднаго знака Владимірскаго военнаго училища .	15.
Къ № 39181. — Рисунокъ аксельбанта лейбъ-гвардіи Гренадерскаго полка . .	16.
Къ № 39264. — Рисунки гербовъ: областнаго города Читы, Забайкальской области; безуѣзднаго города Мысовска, Забайкальской области; областнаго города Петропавловска, Камчатской области . .	17.
Къ № 39344. — Рисунокъ флага, присвоеннаго дѣтскому пріюту-кораблю Имени Его Императорскаго Высочества Наслѣдника Цесаревича и Великаго Князя Алексѣя Николаевича въ городѣ Кронштадтѣ . . .	18.
Къ № 39373. — Рисунокъ нагруднаго знака Полоцкаго кадетскаго корпуса . .	19.
Къ № 39497. — Рисунки формы одежды для лоцманскихъ старшинъ, лоцмановъ и лоцманскихъ учениковъ, состоящихъ на службѣ въ лоцманскомъ и маячномъ вѣдомствѣ въ Финляндіи . . .	20.
Къ № 39498. — Рисунокъ нагруднаго знака для офицеровъ штурманской спеціальности	21.
Къ № 40005. — Рисунки нѣкоторыхъ измѣненій въ формѣ обмундированія кондукторовъ флота . .	22.
Къ № 40146. — Рисунокъ знака, установленнаго въ память двухсотлѣтія города Кронштадта .	23.
Къ № 40229. — Рисунокъ особаго нагруднаго знака для лицъ, окончившихъ драматическіе курсы при С.-Петербургскомъ театральномъ училищѣ	24.
Къ № 40236. — Рисунокъ нагруднаго знака для членовъ общества хоругвеносцевъ Московскаго Каѳедральнаго Чудова монастыря . .	25.
Къ № 40273. — Рисунокъ нагруднаго юбилейнаго знака въ память 300-лѣтія общества Архангельскихъ лоцмановъ . .	26.
Къ № 40282. — Рисунки: флага и брейдвымпела коменданта морской крѣпости и флаговъ судовъ и плавучихъ средствъ морской крѣ-	

№№ лист.

пости, комплектуемыхъ военнослужащимъ и вольнонаемнымъ личнымъ составомъ, или состоящихъ и не состоящихъ подъ командою офицера . 27.

Къ № 40362. — Рисунокъ нагруднаго знака для дѣйствительныхъ членовъ Всероссійскаго трудоваго союза христіанъ-трезвенниковъ, состоящаго подъ покровительствомъ Его Императорскаго Высочества Великаго Князя Константина Константиновича . . 28.

Къ № 40363. — Рисунокъ медали Всероссійской гигіенической выставки въ С.-Петербургѣ 1913 года за выдающіеся экспонаты . . . . 29.

Къ № 40548. — Рисунокъ нагруднаго знака для устроителей первой русской олимпіады . . . . 30.

№№ лист.

Къ № 40606. — Рисунокъ накладнаго золотаго (мѣднаго) вензелеваго изображенія Имени Государя Императора на эполетахъ и погонахъ офицеровъ и нижнихъ чиновъ 24 пограничной Крымской Его Императорскаго Величества бригады. 31.

Къ № 40631. — Рисунокъ нагруднаго знака съ Именнымъ вензелемъ Августѣйшаго Покровителя Всероссійской выставки 1913 года въ городѣ Кіевѣ Его Императорскаго Высочества Наслѣдника Цесаревича и Великаго Князя Алексѣя Николаевича . . 32.

Къ № 40638. — Рисунокъ крѣпостнаго флага . . . . 33.

Къ № 40697. — Рисунокъ нагруднаго знака для членовъ Бородинскаго общества охраны памятниковъ . . . . . 34.

Высочайше утверждено:
14-го Января 1913 года.

Къ № 38642.

РИСУНКИ

юбилейныхъ медали и знака въ память 200-
лѣтія существованія Императорскаго
С.-Петербургскаго ботаническаго сада.

Высочайше утверждено:
19-го Января 1913 года.

Къ №№ 38658.

РИСУНОКЪ

нагруднаго знака Елисаветградскаго кавалерійскаго училища.

Высочайше утверждено:
20-го Января 1913 года.

Къ №№ 38659.

РИСУНОКЪ

нагрудного знака для офицеровъ-переводчиковъ.

а) для изучающихъ языки Ближняго Востока.
б) для изучающихъ языки Дальняго Востока.

а

б

Высочайше утверждено:
24-го Января 1913 года.

Къ № 38667.

РИСУНОКЪ

юбилейнаго знака для священнослужителей монашествующаго и бѣлаго духовенства.

Лицевая сторона.

Оборотная сторона.

Высочайше утверждено:
28-го Января 1913 года.

Къ № 38725.

РИСУНОКЪ

особаго жетона-брелока для членовъ Кіевскаго отдѣла Россійскаго общества покровительства животнымъ.

Высочайше утверждено:
1-го Февраля 1913 года.

Къ №№ 38728.

РИСУНОКЪ

знаковъ:

1. Для фуражки учениковъ С.-Петербургскаго реальнаго училища Императора Александра II.

2. На бляхи пояса учениковъ С.-Петербургскаго реальнаго училища Императора Александра II.

Высочайше утверждено:
1-го Февраля 1913 года.

Къ № 38729.

РИСУНОКЪ

форменныхъ знаковъ на фуражку и поясную пряжку учениковъ С.-Петербургской 6 мужской гимназіи Имени Его Императорскаго Высочества Наслѣдника Цесаревича и Великаго Князя Алексѣя Николаевича.

Высочайше утверждено:
28-го Февраля 1913 года.

Къ №№ 38900.

РИСУНОКЪ

нагруднаго знака 1-го Сибирскаго Императора Александра I кадетскаго корпуса.

I.

Высочайше утверждено:
1-го Марта 1913 года.

Къ № 38903.

РИСУНКИ

спортивной одежды для г.г. офицеровъ во время занятій спортомъ.

1. Гимнастическая одежда:

а) обыкновенная,
б) парадная.

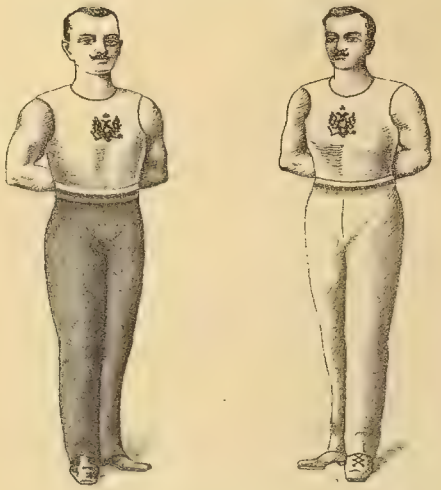

а. *б.*

2. Гербъ для спортивныхъ одеждъ.

3. Спортивная одежда:

а) для фехтованія,
б) для атлетики и гребнаго спорта.

а. *б.*

II.

Высочайше утверждено:
1-го Марта 1913 года.

Къ № 38903.

РИСУНКИ

спортивной одежды для г.г. офицеровъ во время занятій спортомъ.

4. Спортивная одежда:
а) для яхтеннаго спорта,
б) для лыжнаго спорта.

а. б.

5. Спортивная одежда для лаунъ-тенниса.

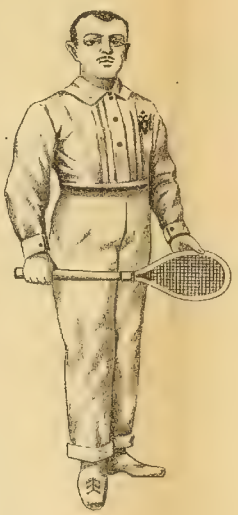

6. Національный знакъ для спортсменовъ при выступленіяхъ на состязаніяхъ совмѣстно съ офицерами.

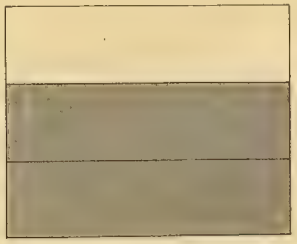

Высочайше утверждено:
11-го Марта 1913 года.

Къ № 38938.

РИСУНОКЪ

кормоваго флага судовъ Императорскаго Эстляндскаго морскаго яхтъ-клуба.

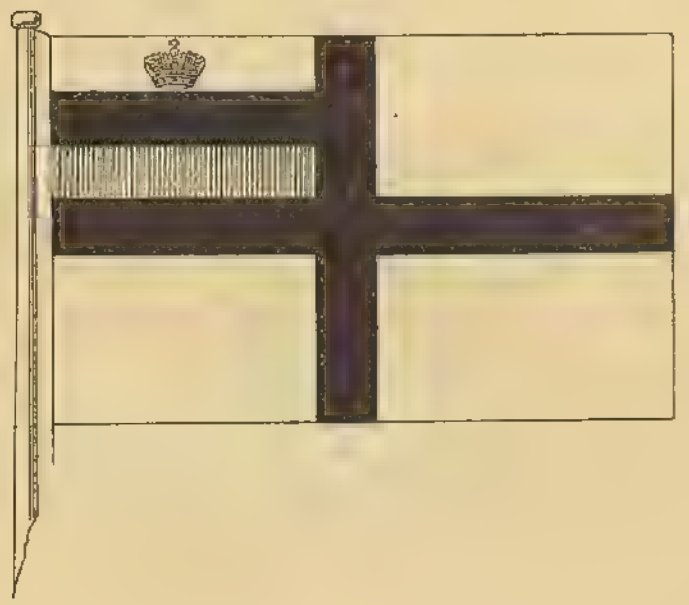

Высочайше утверждено:
14-го Марта 1913 года.

Къ №№ 38955.

РИСУНОКЪ

нагруднаго знака для оканчивающихъ и оканчивающихъ въ будущемъ оканчивать курсъ полнаго училища Св. Петра въ С.-Петербургѣ.

I.

Высочайше утверждено:
18-го Марта 1913 года.

Къ № 39003.

РИСУНОКЪ

обшлаговъ мундира, установленнаго для офицеровъ инженеръ-механиковъ флота.

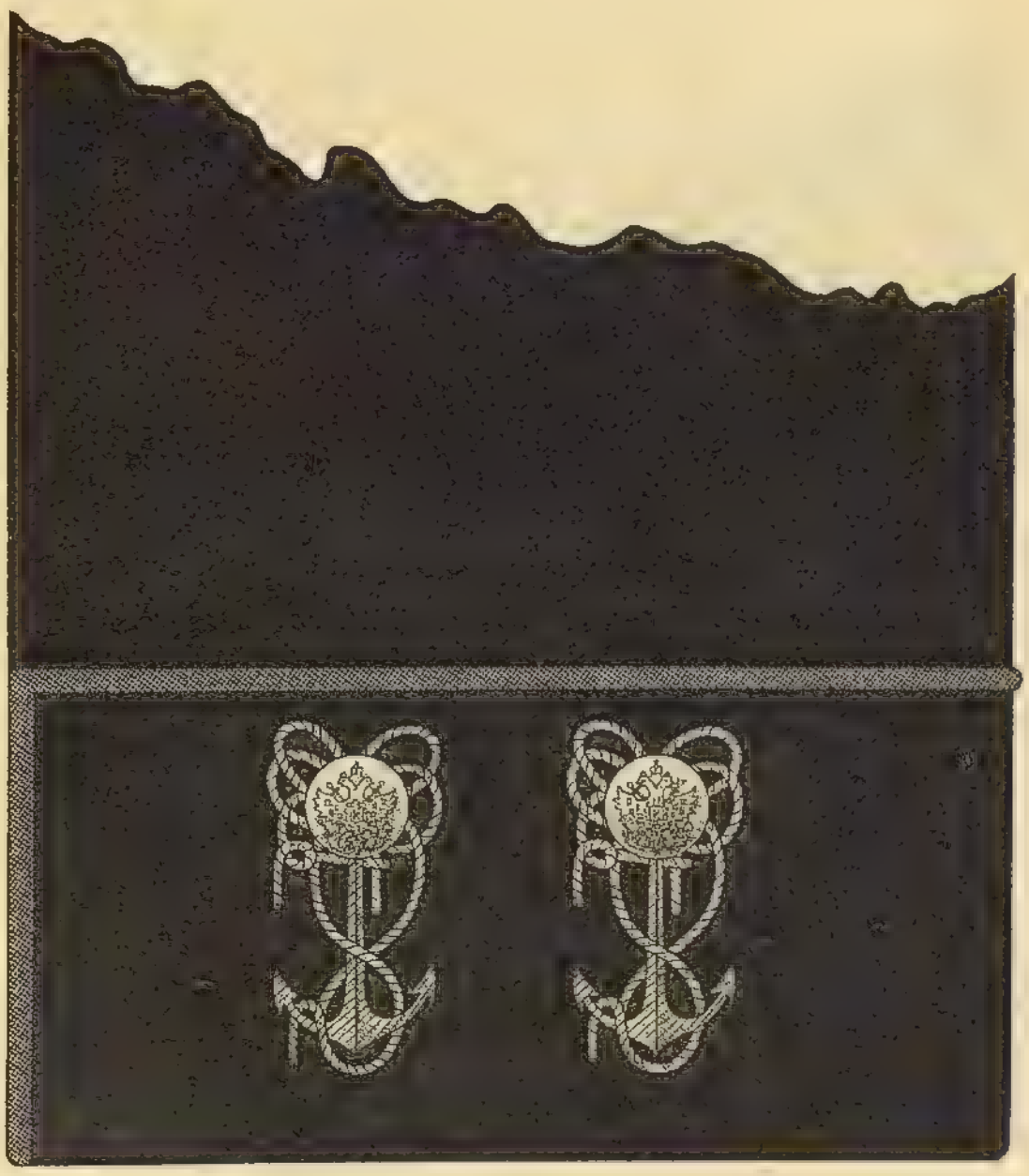

Услови. знаки:

Красный. Золотой. Черный.

II.

Высочайше утверждено:
18-го Марта 1913 года.

Къ № 39003.

РИСУНОКЪ

обшлаговъ сюртука, установленнаго для офицеровъ инженеръ-механиковъ флота.

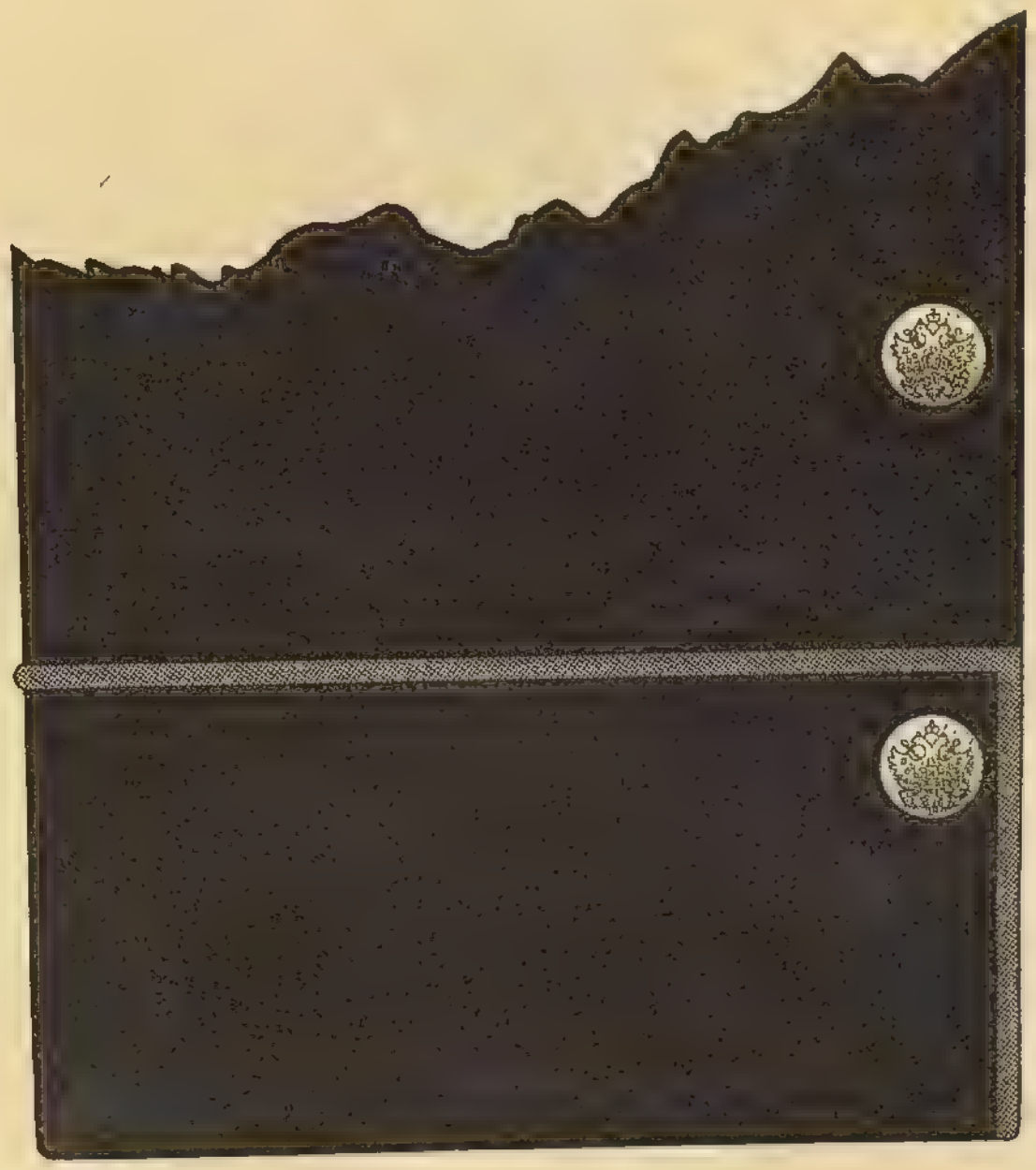

Условн. знаки:

Красный. *Золотой.* *Черный.*

III.

Высочайше утверждено:
18-го Марта 1913 года.

Къ №№ 39003.

РИСУНОКЪ

погона для офицеровъ инженеръ-механиковъ флота.

(Уменьшено въ 1½ раза).

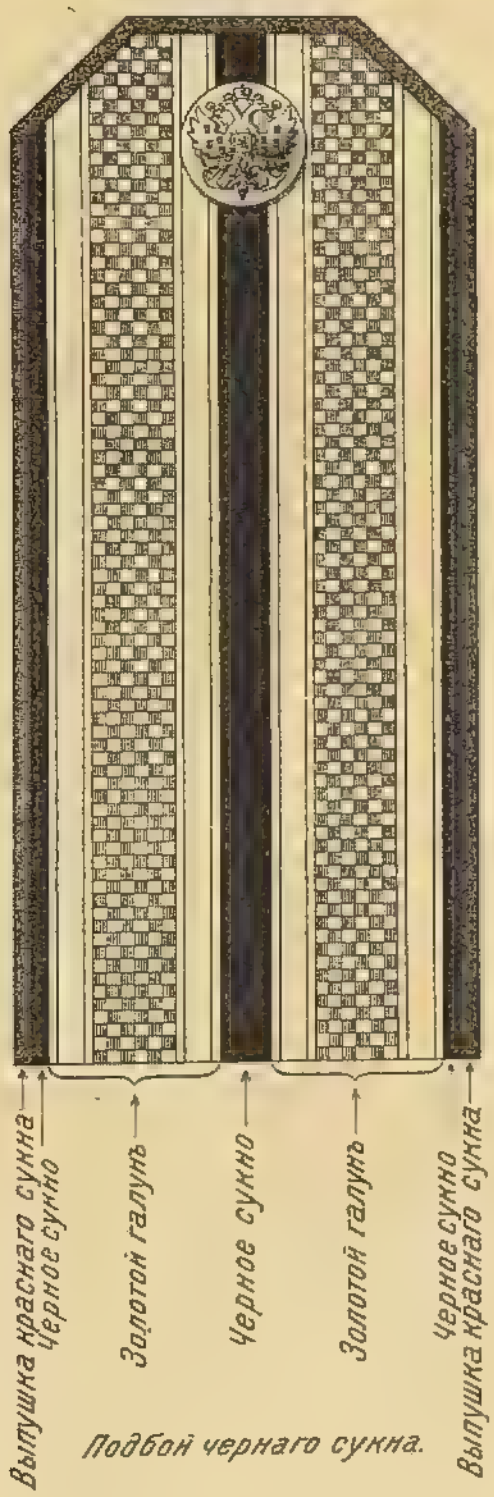

Подбой чернаго сукна.

Высочайше утверждено:
6-го Апрѣля 1913 года.

Къ № 39169.

РИСУНОКЪ

нагрудного знака Владимірскаго военнаго училища.

Высочайше утверждено:
13-го Апрѣля 1913 года.

Къ №№ 39181.

РИСУНОКЪ

аксельбанта лейбъ-гвардіи Гренадерскаго полка.

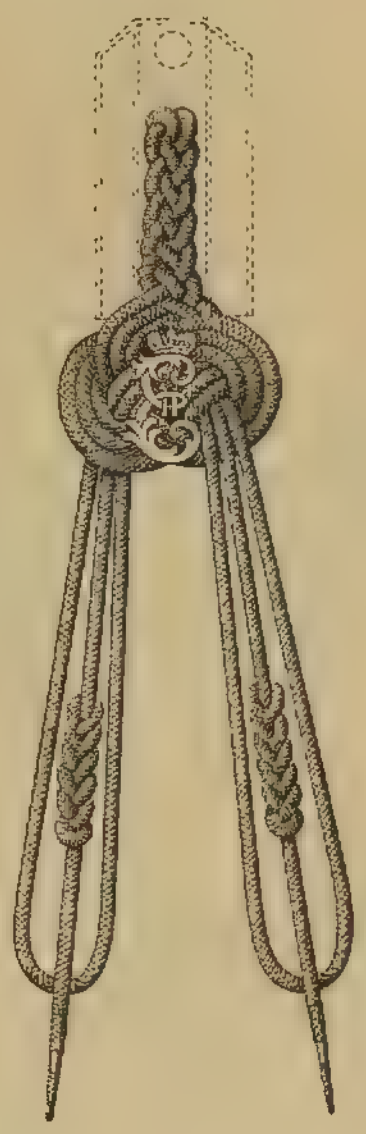

I.

Высочайше утверждено:
26-го Апрѣля 1913 года.

Къ № 39264.

РИСУНОКЪ

герба областнаго города Читы.
Забайкальской области.

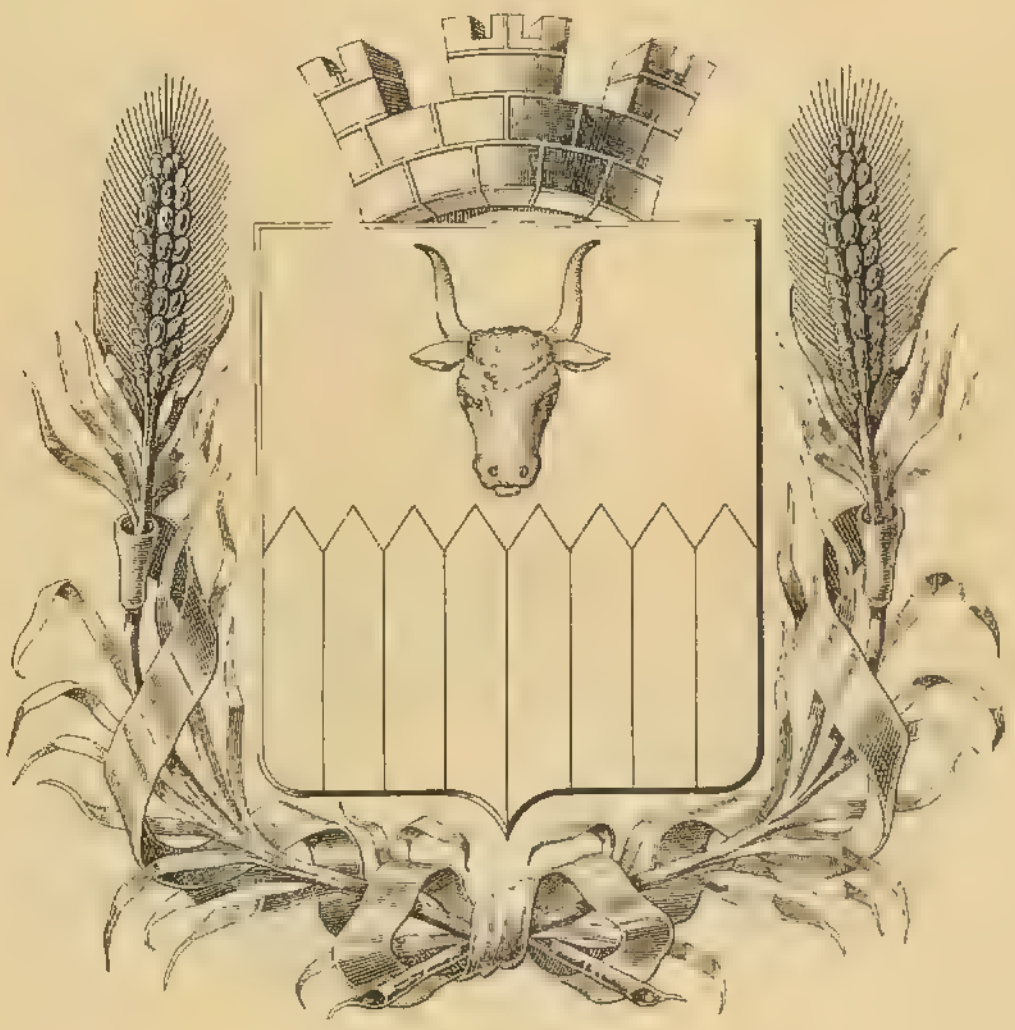

Въ золотомъ полѣ, осьмиконечный полисадъ, червленый съ зеленью, сопровождаемый въ верху червленою буйволовою головою съ серебряными глазами и языкомъ. Щитъ увѣнчанъ золотою башенною о трехъ зубцахъ короною и окруженъ двумя золотыми колосьями, соединенными Александровскою лентою.

II.

Высочайше утверждено:
26-го Апрѣля 1913 года.

Къ №№ 39264.

РИСУНОКЪ

герба безуѣзднаго города Нерчинска, Забайкальской области.

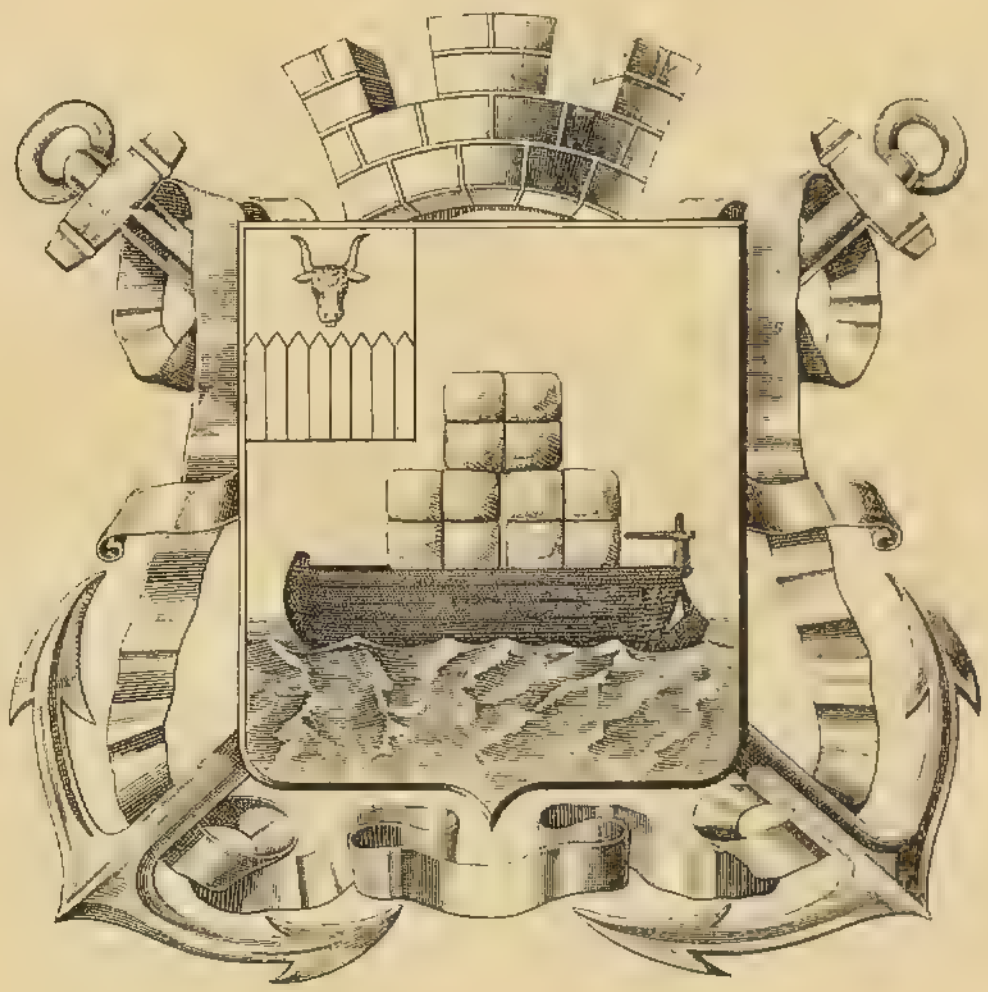

Въ червленомъ полѣ, на серебряной волнѣ, горное судно съ тремя золотыми цынбиками. Въ вольной части щита: гербъ Забайкальской области. Щитъ увѣнчанъ червленою башенною о трехъ зубцахъ короною и окруженъ двумя золотыми якорями, соединенными Александровскою лентою.

III.

Высочайше утверждено:
26-го Апрѣля 1913 года.

Къ № 39264.

РИСУНОКЪ

герба областнаго города Петропавловска, Камчатской области.

Въ серебряномъ щитѣ, три червленыя сопки, съ исходящимъ пламенемъ. Щитъ украшенъ золотою башенною короною о трехъ зубцахъ и окруженъ двумя золотыми якорями, соединенными Александровскою лентою.

Высочайше утверждено:
29-го Апрѣля 1913 года.

Къ № 39344.

РИСУНОКЪ

флага, присвоеннаго дѣтскому пріюту-кораблю Имени Его Императорскаго Высочества Наслѣдника Цесаревича и Великаго Князя Алексѣя Николаевича въ городѣ Кронштадтѣ.

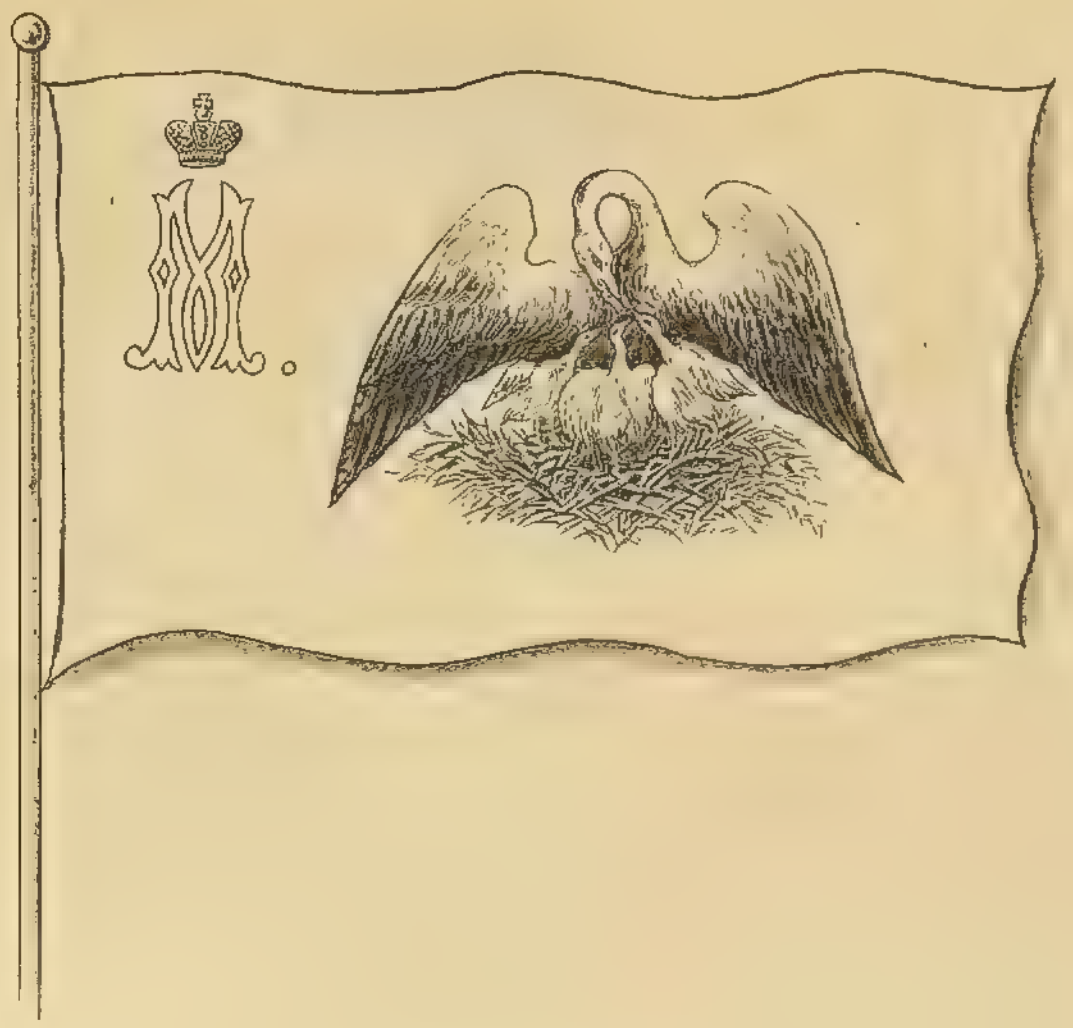

Высочайше утверждено:
6-го Мая 1913 года.

Къ № 39373.

РИСУНОКЪ

нагруднаго знака Полоцкаго кадетскаго корпуса.

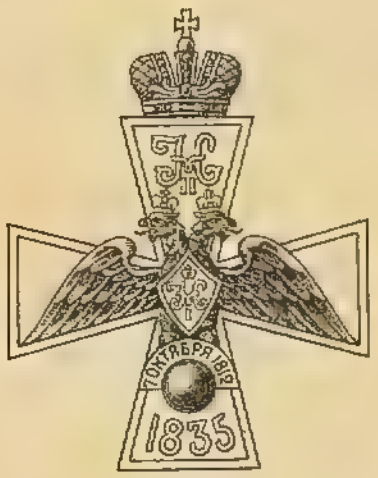

Высочайше утверждено:
3-го Іюня 1913 года.

Къ №№ 39497.

РИСУНКИ

формы одежды для лоцманскихъ старшинъ, лоцмановъ и лоцманскихъ учениковъ, состоящихъ на службѣ въ лоцманскомъ и маячномъ вѣдомствѣ въ Финляндіи.

1.

2.

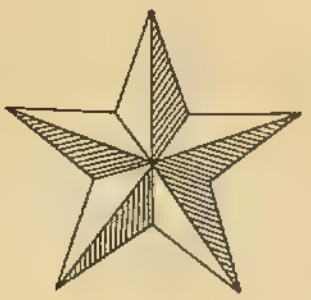

3.

3.

4.

5.

II.

Высочайше утверждено:
3-го Іюня 1913 года.

Къ № 39497.

РИСУНКИ

формы одежды для лоцманскихъ старшинъ, лоцмановъ и лоцманскихъ учениковъ, состоящихъ на службѣ въ лоцманскомъ и маячномъ вѣдомствѣ въ Финляндіи.

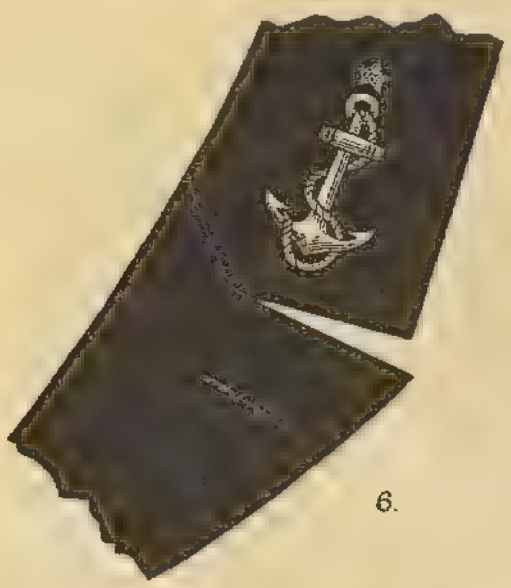

6.

7.

8.

9.

10.

11.

Высочайше утверждено:
3-го Іюня 1913 года.

Къ № 39498.

РИСУНОКЪ

нагруднаго знака для офицеровъ штурманской специальности.

I.

Высочайше утверждено:
$\frac{22}{28}$-го Іюля 1913 года.

Къ №№ 40005.

РИСУНКИ

1. *Погонъ для старшихъ боцмановъ и старшихъ береговыхъ боцмановъ.*

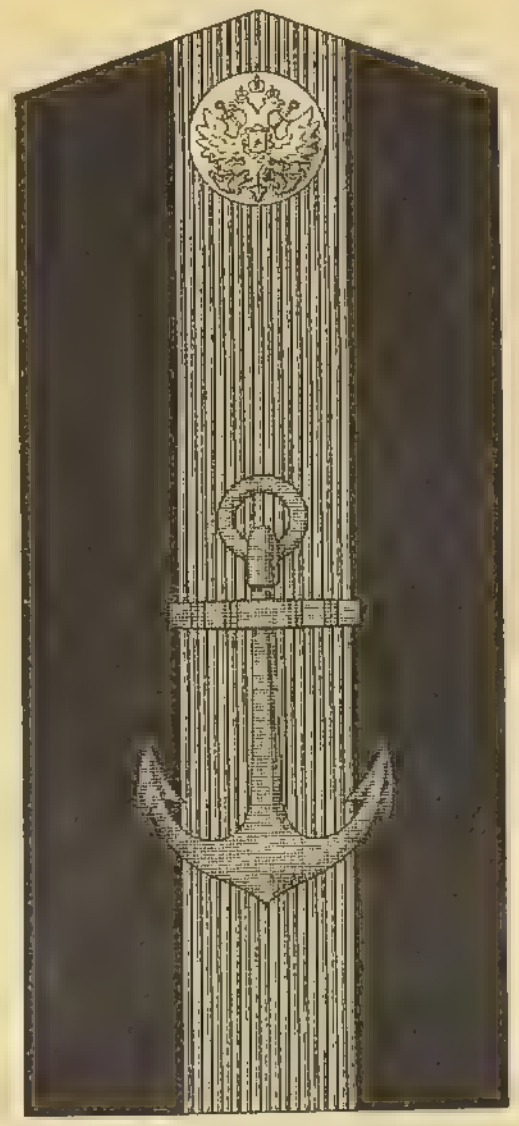

2. *Погонъ для артиллерійскихъ кондукторовъ.*

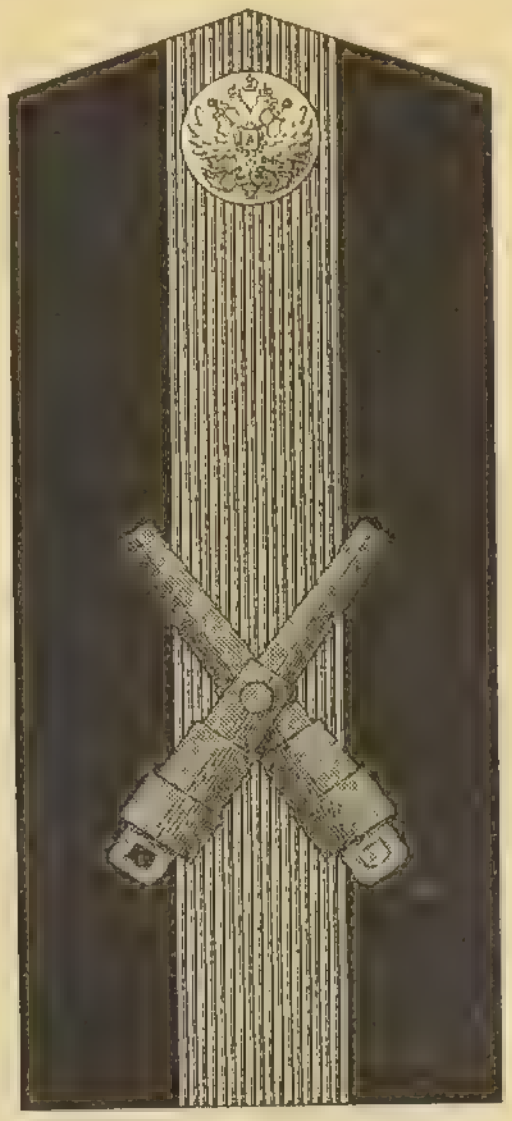

Условн. знаки:

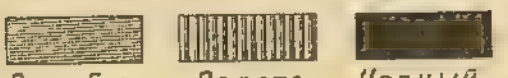

Серебро. *Золото.* *Черный.*

II.

Высочайше утверждено:
$\frac{22}{28}$-го Іюля 1913 года.

Къ №№ 40005.

РИСУНКИ

3. Погонъ для минныхъ кондукторовъ.

4. Погонъ для кондукторовъ машинныхъ, трюмныхъ и старшихъ машинныхъ, содержателей.

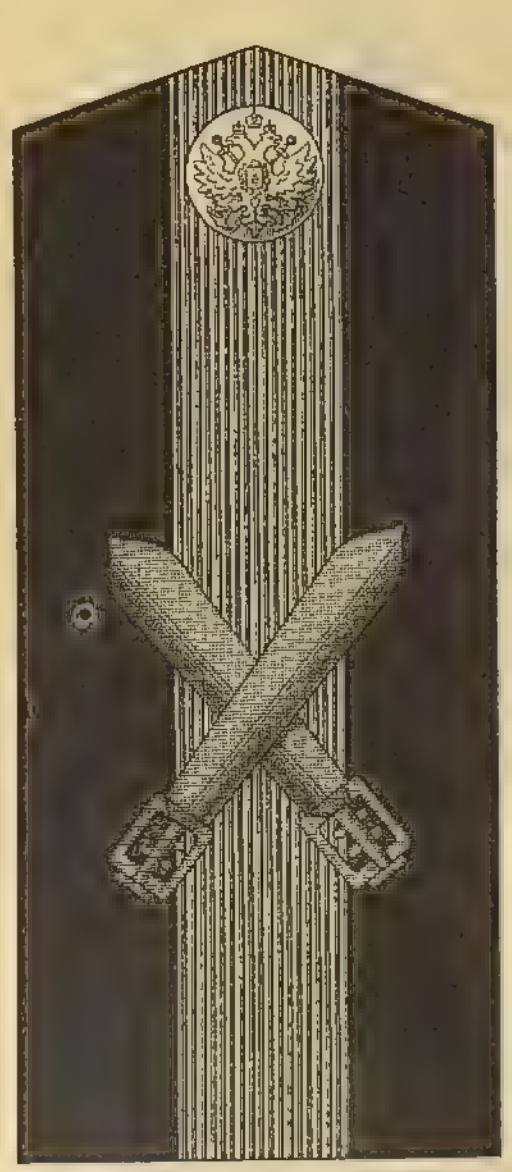

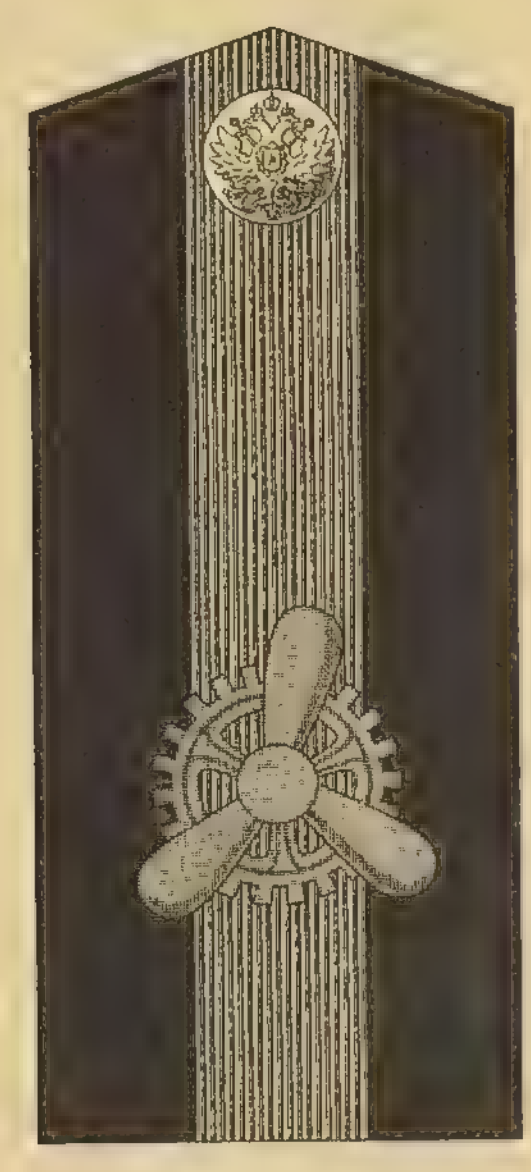

Условн. знаки:

Серебро. Золото. Черный.

III.

Высочайше утверждено:
$\frac{22}{28}$-го Іюля 1913 года.

Къ №№ 40005.

РИСУНКИ

5. Арматуры на погоны гальванерныхъ кондукторовъ.

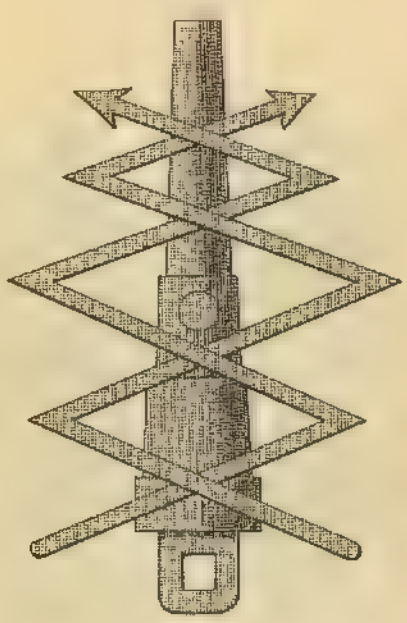

6. Арматуры на погоны телеграфныхъ конду́кторовъ.

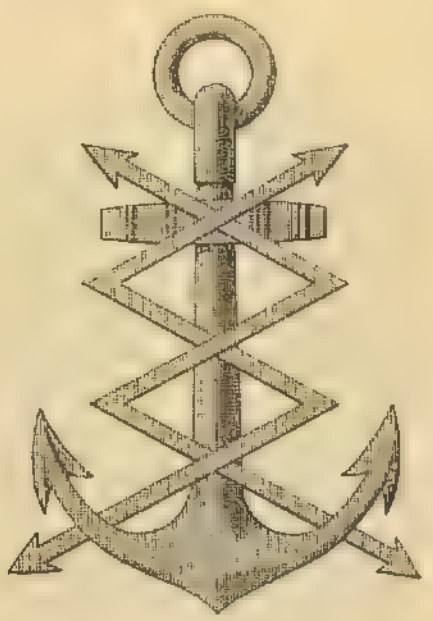

7. Арматуры на погоны сигнальныхъ и сигнально-дальномѣрныхъ конду́кторовъ.

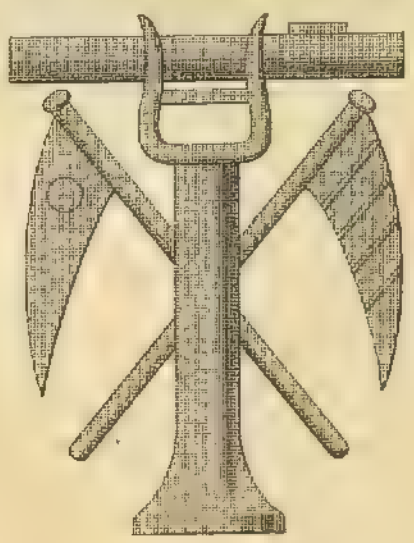

8. Арматуры на погоны гальванерныхъ конду́кторовъ.

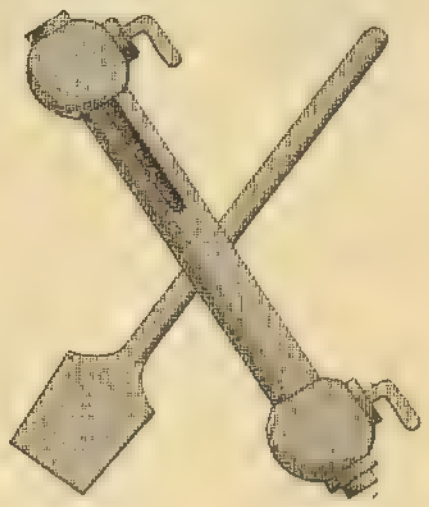

Услов. знакъ:

Серебро.

IV.

Высочайше утверждено:
$\frac{22}{28}$-го Іюля 1913 года.

Къ №№ 40005.

РИСУНКИ

9. Погонъ для рулевыхъ кондукторовъ.

10. Погонъ для минно-машинныхъ кондукторовъ.

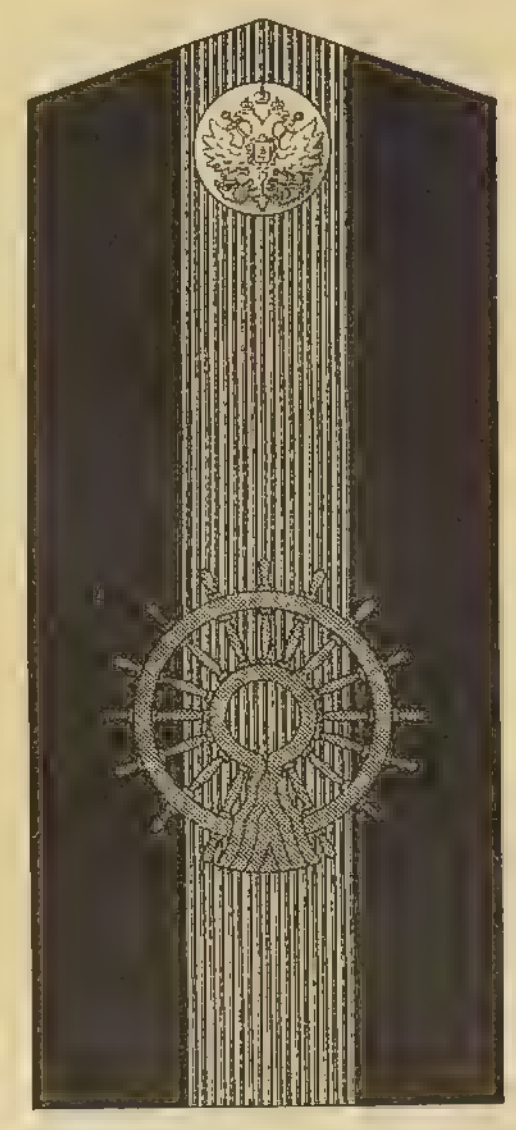

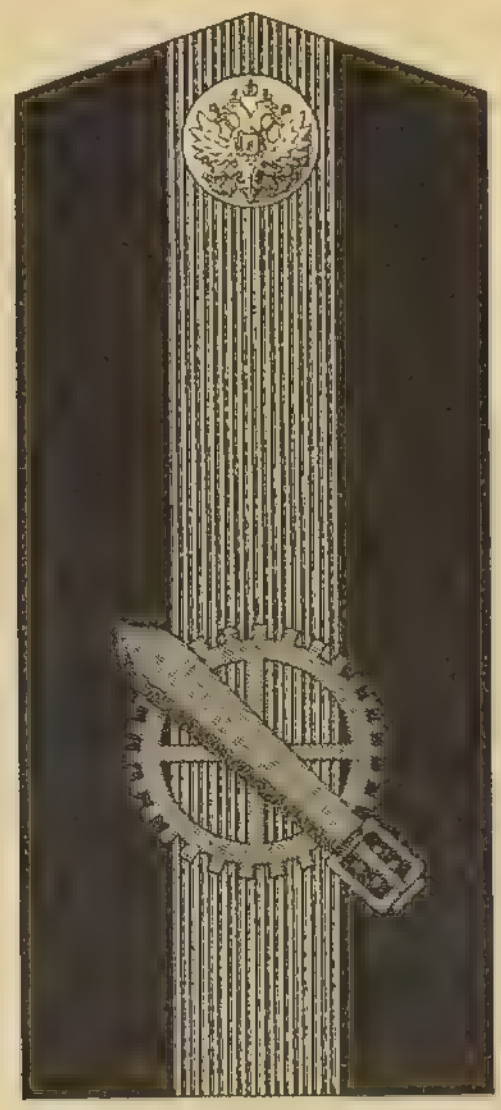

Условн. знаки:

Серебро. Золото. Черный.

V.

Высочайше утверждено:
$\frac{22}{28}$-го Іюля 1913 года.

Къ № 40005.

РИСУНКИ

11. Арматуры на погоны кондукторовъ-электриковъ.

12. Погонъ для старшихъ баталеровъ и гихтеровъ.

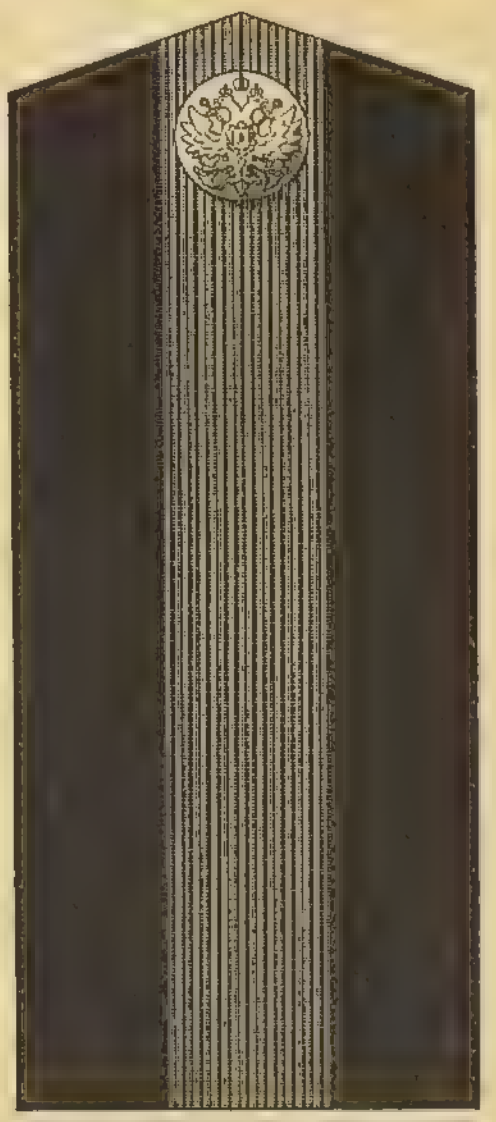

Услови. знаки:

Серебро. Золото. Черный.

VI.

Высочайше утверждено:
$\frac{22}{28}$-го Іюля 1913 года.

Къ №№ 40005.

РИСУНКИ

13. Погонъ для старшихъ минно-артиллерійскихъ содержателей.

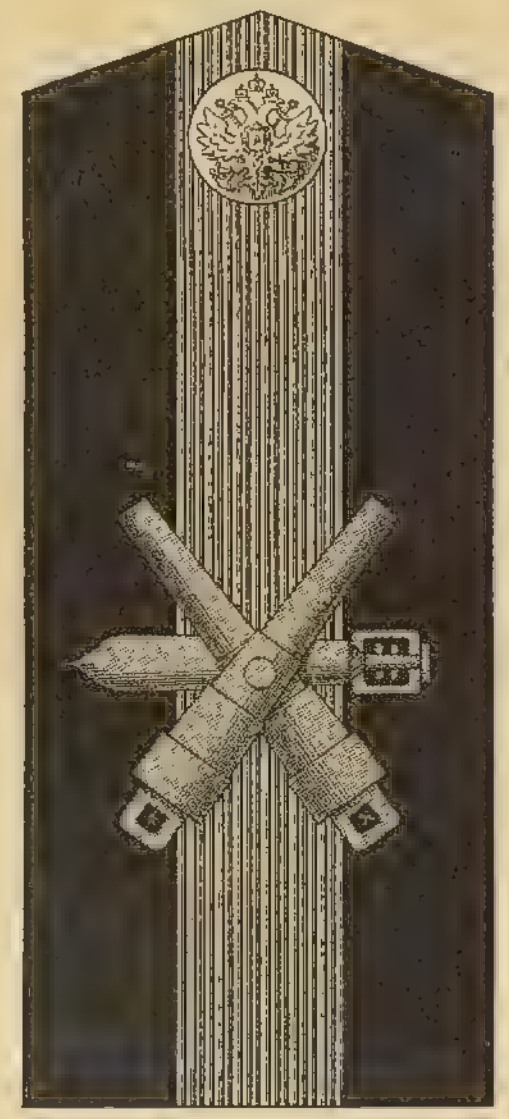

14. Погонъ для старшихъ фельдшеровъ.

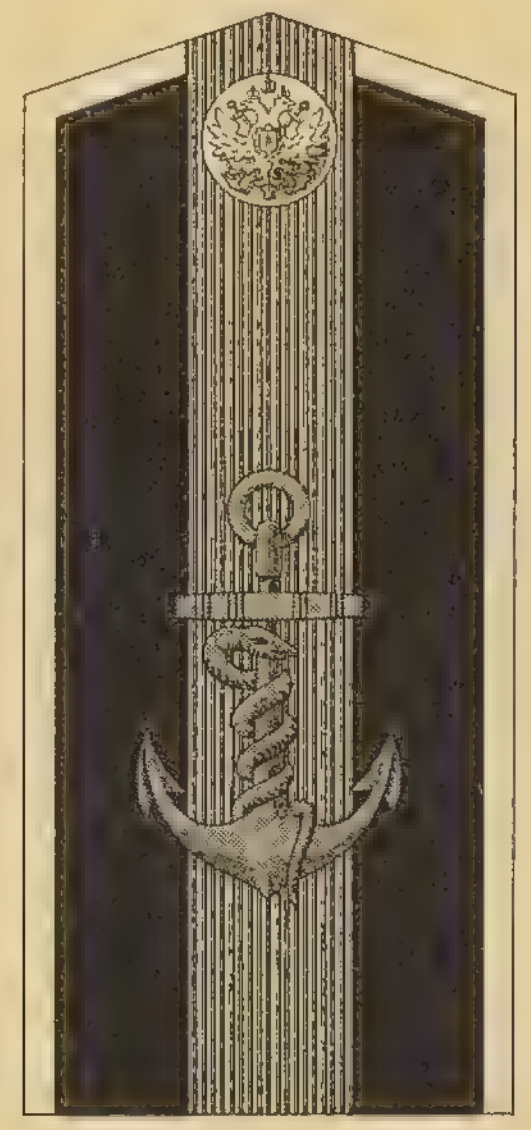

Условн. знаки:

Серебро. Золото. Черный. Бѣлый.

Высочайше утверждено:
16-го Августа 1913 года.

Къ № 40146.

РИСУНОКЪ

знака, установленнаго въ память двухсотлѣтія города Кронштадта.

Высочайше утверждено:
30-го Августа 1913 года.

Къ №№ 40229.

РИСУНОКЪ

особаго нагрудnаго знака для лицъ, окончившихъ драматическіе курсы при С.-Петербургскихъ театральныхъ училищъ.

Высочайше утверждено:
3-го Сентября 1913 года.

Къ № 40236.

РИСУНОКЪ

нагруднаго знака для членовъ общества хоругвеносцевъ Московскаго кафедральнаго Чудова монастыря.

Высочайше утверждено:
17-го Сентября 1913 года.

Къ № 40273.

РИСУНОКЪ

нагруднаго юбилейнаго знака въ память 300-лѣтія общества Архангельскихъ лоцмановъ.

Натуральная величина.

Высочайше утверждено:
23-го Сентября 1913 года.

Къ №№ 40282.

РИСУНКИ

флаговъ и грейдъ-вымпела

коменданта морской крѣпости.

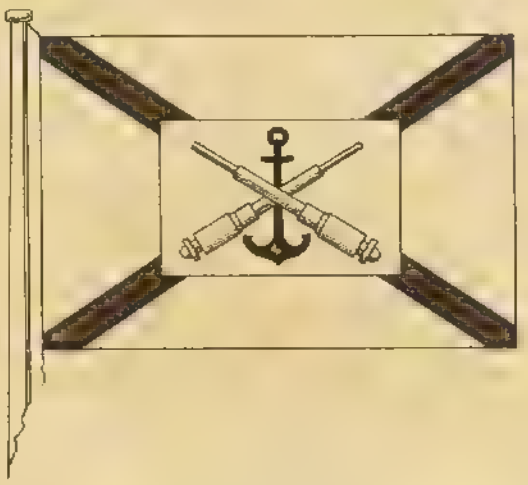

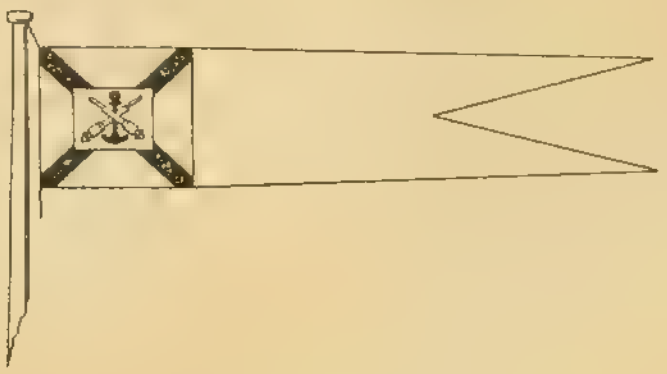

Судовъ и плавучихъ средствъ морской крѣпости, комплектуемыхъ военнослужащими личнымъ составомъ или состоящихъ подъ командою офицера.

Судовъ и плавучихъ средствъ морской крѣпости, комплектуемыхъ вольнонаемнымъ личнымъ составомъ и не состоящихъ подъ командою офицера.

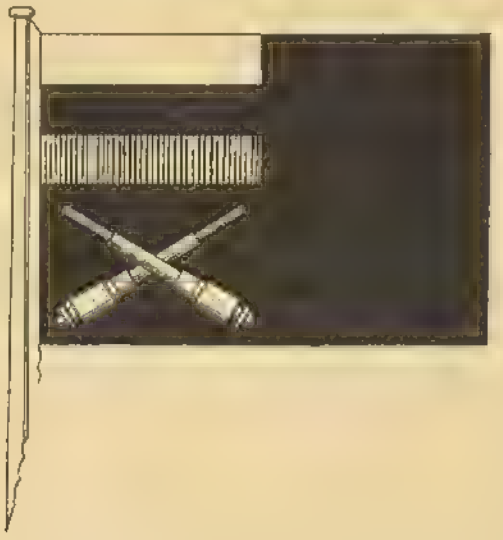

Высочайше утверждено:
29-го Сентября 1913 года.

Къ № 40362.

РИСУНОКЪ

нагруднаго знака для удостоительныхъ членовъ Всероссійскаго трудового союза христіанъ-трезвенниковъ, состоящаго подъ покровительствомъ Его Императорскаго Высочества Великаго Князя Константина Константиновича.

Высочайше утверждено:
29-го Сентября 1913 года.

Къ № 40363.

РИСУНОКЪ

(медали золотой, серебряной и бронзовой.)

Всероссійской гигіенической выставки въ С.-Петербургѣ 1913 года за выдающіеся экспонаты.

Высочайше утверждено:
19-го Ноября 1913 года.

Къ №№ 40548.

РИСУНОКЪ

нагруднаго знака для устроителей первой русской олимпіады.

Высочайше утверждено:
30-го Ноября 1913 года.

Къ № 40606.

РИСУНОКЪ

накладнаго золотаго (мѣднаго) вензелеваго изображенія Имени Государя Императора на эполетахъ и погонахъ офицеровъ и нижнихъ чиновъ 24 пограничной Крымской Его Императорскаго Величества бригады.

Для офицеровъ.

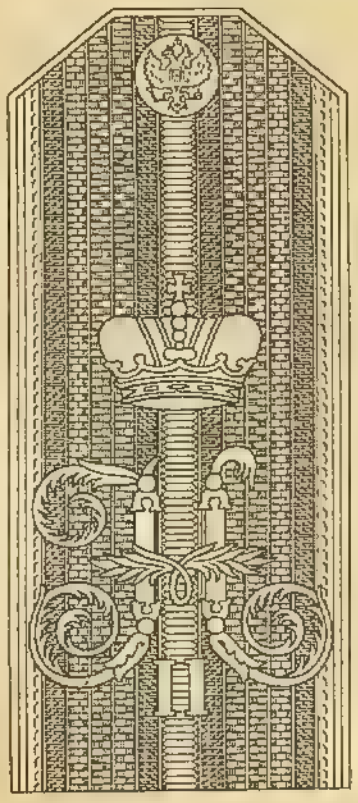

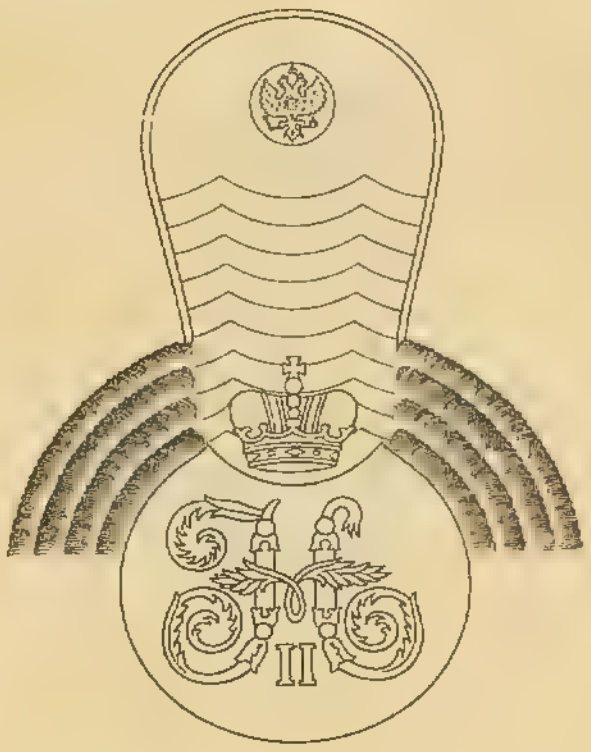

Для нижнихъ чиновъ.

Высочайше утверждено:
4-го Декабря 1913 года.

Къ № 40631.

РИСУНОКЪ

нагруднаго знака съ Именнымъ вензелемъ Августѣйшаго Покровителя Всероссійской выставки 1913 года въ городѣ Кіевѣ Его Императорскаго Высочества Наслѣдника Цесаревича и Великаго Князя Алексѣя Николаевича.

Высочайше утверждено:
7-го Декабря 1913 года.

Къ № 40638.

РИСУНОКЪ

крѣпостнаго флага.

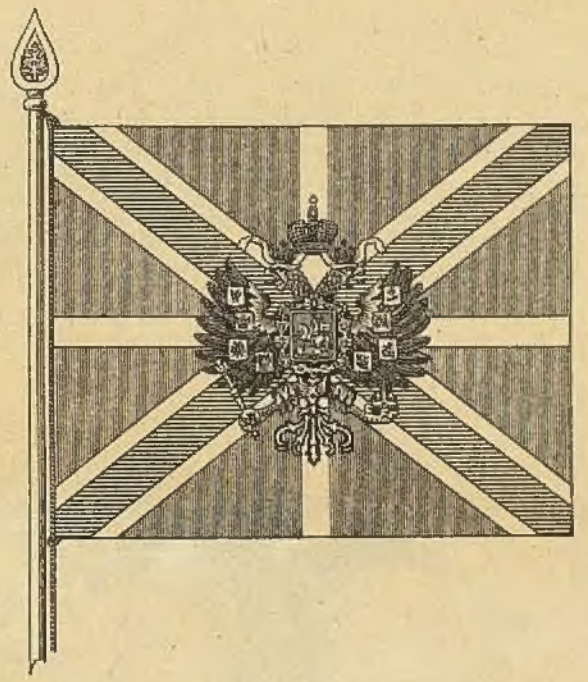

Высочайше утверждено:
15-го Декабря 1913 года.

Къ №№ 40697.

РИСУНОКЪ

нагруднаго знака для членовъ Бородинскаго общества охраны памятниковъ.

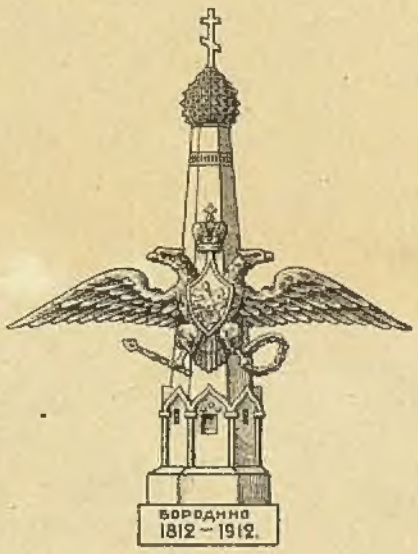

ЗАКОНЪ

2007089411